

C E N S O

ISSN - 0103-6157

A G R O P E C U Á R I O

2 0 0 6



AGRICULTURA
FAMILIAR

PRIMEIROS
RESULTADOS

BRASIL, GRANDES
REGIÕES E
UNIDADES DA
FEDERAÇÃO

Ministério do
Desenvolvimento Agrário

Ministério do Planejamento,
Orçamento e Gestão

 **IBGE**
Instituto Brasileiro de Geografia e Estatística

Presidente da República
Luiz Inácio Lula da Silva

Ministro do Planejamento, Orçamento e Gestão
Paulo Bernardo Silva

Ministro do Desenvolvimento Agrário
Guilherme Cassel

INSTITUTO BRASILEIRO DE GEOGRAFIA E ESTATÍSTICA - IBGE

Presidente
Eduardo Pereira Nunes

Secretário-Executivo
Daniel Maia

Diretor-Executivo
Sérgio da Costa Côrtes

Secretaria da Agricultura Familiar
Adoniram Peraci

ÓRGÃOS ESPECÍFICOS SINGULARES

Secretaria de Desenvolvimento Territorial
Humberto Oliveira

Diretoria de Pesquisas
Wasmália Socorro Barata Bivar

Secretaria de Reordenamento Agrário
Adhemar Lopes de Almeida

Diretoria de Geociências
Luiz Paulo Souto Fortes

Diretoria de Informática
Paulo César Moraes Simões

Centro de Documentação e Disseminação de Informações
David Wu Tai

Escola Nacional de Ciências Estatísticas
Sérgio da Costa Côrtes (interino)

Ministério do Planejamento, Orçamento e Gestão
Instituto Brasileiro de Geografia e Estatística - IBGE

Censo Agropecuário

2006

Agricultura Familiar

Primeiros Resultados

**Brasil, Grandes Regiões e
Unidades da Federação**

ISSN 0103-6157

Censo agropec., Rio de Janeiro, p.1-267, 2006

Instituto Brasileiro de Geografia e Estatística - IBGE

Av. Franklin Roosevelt, 166 - Centro - 20021-120 - Rio de Janeiro, RJ - Brasil

ISSN 1415-1480 (CD-ROM)

ISSN 0103-6157 (meio impresso)

© IBGE. 2009

Elaboração do arquivo PDF

Roberto Cavararo

Produção da multimídia

Marisa Sigolo Mendonça

Márcia do Rosário Brauns

Capa

Renato J. Aguiar e Eduardo Sidney - Coordenação de
Marketing/Centro de Documentação e Disseminação
de Informações - CDDI

Ilustração da capa e miolo

Aldo Victorio Filho



Sumário

Apresentação

Notas técnicas

Introdução

Conceituação das variáveis derivadas da agricultura familiar

Comentários

A estrutura produtiva da agricultura familiar

Uso da terra e produção

Condição do produtor familiar

Mão de obra

Receitas e valor da produção

Financiamento da produção

1 Brasil

- 1.1 - Utilização das terras nos estabelecimentos, por tipo de utilização, segundo a agricultura familiar - Brasil - 2006
- 1.2 - Agricultura familiar, segundo as variáveis selecionadas - 2006
- 1.3 - Condição do produtor em relação às terras, segundo a agricultura familiar - Brasil - 2006
- 1.4 - Produtor na direção dos trabalhos do estabelecimento, por sexo e grupos de anos de direção, segundo a agricultura familiar - Brasil - 2006
- 1.5 - Pessoal ocupado no estabelecimento em 31.12, por sexo, segundo a agricultura familiar - Brasil - 2006
- 1.6 - Pessoal ocupado no estabelecimento em 31.12 com laço de parentesco com o produtor, por idade e principais características do pessoal ocupado em relação ao total, segundo a agricultura familiar - Brasil - 2006
- 1.7 - Estabelecimentos em que o produtor declarou ter atividade fora do estabelecimento, por tipo de atividade, segundo a agricultura familiar - Brasil - 2006
- 1.8 - Receitas obtidas pelos estabelecimentos no ano, por tipo, segundo a agricultura familiar - Brasil - 2006
- 1.9 - Outras receitas obtidas pelo produtor no ano, por tipo, segundo a agricultura familiar - Brasil - 2006
- 1.10 - Valor da produção dos estabelecimentos no ano, por tipo de produção, segundo a agricultura familiar - Brasil - 2006
- 1.11 - Estabelecimentos que obtiveram financiamento por finalidade, segundo a agricultura familiar - Brasil - 2006
- 1.12 - Estabelecimentos que não obtiveram financiamento, por motivo da não obtenção, segundo a agricultura familiar - Brasil - 2006

2 Grandes Regiões

- 2.1 - Estabelecimentos e área da agricultura familiar, segundo as Grandes Regiões e Unidades da Federação - 2006

3 Unidades da Federação

3.UF.1 - Utilização das terras nos estabelecimentos, por tipo de utilização, segundo a agricultura familiar - 2006

- | | |
|------------------------------|-------------------------|
| 3.1.1 - Rondônia | 3.12.1 - Paraíba |
| 3.2.1 - Acre | 3.13.1 - Pernambuco |
| 3.3.1 - Amazonas | 3.14.1 - Alagoas |
| 3.4.1 - Roraima | 3.15.1 - Sergipe |
| 3.5.1 - Pará | 3.16.1 - Bahia |
| 3.6.1 - Amapá | 3.17.1 - Minas Gerais |
| 3.7.1 - Tocantins | 3.18.1 - Espírito Santo |
| 3.8.1 - Maranhão | 3.19.1 - Rio de Janeiro |
| 3.9.1 - Piauí | 3.20.1 - São Paulo |
| 3.10.1 - Ceará | 3.21.1 - Paraná |
| 3.11.1 - Rio Grande do Norte | 3.22.1 - Santa Catarina |

3.23.1 - Rio Grande do Sul
3.24.1 - Mato Grosso do Sul
3.25.1 - Mato Grosso

3.26.1 - Goiás
3.27.1 - Distrito Federal

3.UF.2 - Agricultura familiar, segundo as variáveis selecionadas - 2006

3.1.2 - Rondônia
3.2.2 - Acre
3.3.2 - Amazonas
3.4.2 - Roraima
3.5.1 - Pará
3.6.2 - Amapá
3.7.2 - Tocantins
3.8.2 - Maranhão
3.9.2 - Piauí
3.10.2 - Ceará
3.11.2 - Rio Grande do Norte
3.12.2 - Paraíba
3.13.2 - Pernambuco
3.14.2 - Alagoas

3.15.2 - Sergipe
3.16.2 - Bahia
3.17.2 - Minas Gerais
3.18.2 - Espírito Santo
3.19.2 - Rio de Janeiro
3.20.2 - São Paulo
3.21.2 - Paraná
3.22.2 - Santa Catarina
3.23.2 - Rio Grande do Sul
3.24.2 - Mato Grosso do Sul
3.25.2 - Mato Grosso
3.26.2 - Goiás
3.27.2 - Distrito Federal

3.UF.3 - Condição do produtor em relação às terras, segundo a agricultura familiar - 2006

3.1.3 - Rondônia
3.2.3 - Acre
3.3.3 - Amazonas
3.4.3 - Roraima
3.5.3 - Pará
3.6.3 - Amapá
3.7.3 - Tocantins
3.8.3 - Maranhão
3.9.3 - Piauí
3.10.3 - Ceará
3.11.3 - Rio Grande do Norte
3.12.3 - Paraíba
3.13.3 - Pernambuco
3.14.3 - Alagoas

3.15.3 - Sergipe
3.16.3 - Bahia
3.17.3 - Minas Gerais
3.18.3 - Espírito Santo
3.19.3 - Rio de Janeiro
3.20.3 - São Paulo
3.21.3 - Paraná
3.22.3 - Santa Catarina
3.23.3 - Rio Grande do Sul
3.24.3 - Mato Grosso do Sul
3.25.3 - Mato Grosso
3.26.3 - Goiás
3.27.3 - Distrito Federal

3.UF.4 - Produtor na direção dos trabalhos do estabelecimento, por sexo e grupos de anos de direção, segundo a agricultura familiar - 2006

3.1.4 - Rondônia
3.2.4 - Acre
3.3.4 - Amazonas
3.4.4 - Roraima

3.5.4 - Pará
3.6.4 - Amapá
3.7.4 - Tocantins
3.8.4 - Maranhão

3.9.4 - Piauí
3.10.4 - Ceará
3.11.4 - Rio Grande do Norte
3.12.4 - Paraíba
3.13.4 - Pernambuco
3.14.4 - Alagoas
3.15.4 - Sergipe
3.16.4 - Bahia
3.17.4 - Minas Gerais
3.18.4 - Espírito Santo

3.19.4 - Rio de Janeiro
3.20.4 - São Paulo
3.21.4 - Paraná
3.22.4 - Santa Catarina
3.23.4 - Rio Grande do Sul
3.24.4 - Mato Grosso do Sul
3.25.4 - Mato Grosso
3.26.4 - Goiás
3.27.4 - Distrito Federal

3.UF.5 - Pessoal ocupado no estabelecimento em 31.12, por sexo, segundo a agricultura familiar - 2006

3.1.5 - Rondônia
3.2.5 - Acre
3.3.5 - Amazonas
3.4.5 - Roraima
3.5.5 - Pará
3.6.5 - Amapá
3.7.5 - Tocantins
3.8.5 - Maranhão
3.9.5 - Piauí
3.10.5 - Ceará
3.11.5 - Rio Grande do Norte
3.12.5 - Paraíba
3.13.5 - Pernambuco
3.14.5 - Alagoas

3.15.5 - Sergipe
3.16.5 - Bahia
3.17.5 - Minas Gerais
3.18.5 - Espírito Santo
3.19.5 - Rio de Janeiro
3.20.5 - São Paulo
3.21.5 - Paraná
3.22.5 - Santa Catarina
3.23.5 - Rio Grande do Sul
3.24.5 - Mato Grosso do Sul
3.25.5 - Mato Grosso
3.26.5 - Goiás
3.27.5 - Distrito Federal

3.UF.6 - Pessoal ocupado no estabelecimento em 31.12 com laço de parentesco com o produtor, por idade e principais características do pessoal ocupado em relação ao total, segundo a agricultura familiar - 2006

3.1.6 - Rondônia
3.2.6 - Acre
3.3.6 - Amazonas
3.4.6 - Roraima
3.5.6 - Pará
3.6.6 - Amapá
3.7.6 - Tocantins
3.8.6 - Maranhão
3.9.6 - Piauí
3.10.6 - Ceará
3.11.6 - Rio Grande do Norte

3.12.6 - Paraíba
3.13.6 - Pernambuco
3.14.6 - Alagoas
3.15.6 - Sergipe
3.16.6 - Bahia
3.17.6 - Minas Gerais
3.18.6 - Espírito Santo
3.19.6 - Rio de Janeiro
3.20.6 - São Paulo
3.21.6 - Paraná
3.22.6 - Santa Catarina

3.23.6 - Rio Grande do Sul
3.24.6 - Mato Grosso do Sul
3.25.6 - Mato Grosso

3.26.6 - Goiás
3.27.6 - Distrito Federal

3.UF.7 - Estabelecimentos em que o produtor declarou ter atividade fora do estabelecimento, por tipo de atividade, segundo a agricultura familiar - 2006

3.1.7 - Rondônia
3.2.7 - Acre
3.3.7 - Amazonas
3.4.7 - Roraima
3.5.7 - Pará
3.6.7 - Amapá
3.7.7 - Tocantins
3.8.7 - Maranhão
3.9.7 - Piauí
3.10.7 - Ceará
3.11.7 - Rio Grande do Norte
3.12.7 - Paraíba
3.13.7 - Pernambuco
3.14.7 - Alagoas

3.15.7 - Sergipe
3.16.7 - Bahia
3.17.7 - Minas Gerais
3.18.7 - Espírito Santo
3.19.7 - Rio de Janeiro
3.20.7 - São Paulo
3.21.7 - Paraná
3.22.7 - Santa Catarina
3.23.7 - Rio Grande do Sul
3.24.7 - Mato Grosso do Sul
3.25.7 - Mato Grosso
3.26.7 - Goiás
3.27.7 - Distrito Federal

3.UF.8 - Receitas obtidas pelos estabelecimentos no ano, por tipo, segundo a agricultura familiar - 2006

3.1.8 - Rondônia
3.2.8 - Acre
3.3.8 - Amazonas
3.4.8 - Roraima
3.5.8 - Pará
3.6.8 - Amapá
3.7.8 - Tocantins
3.8.8 - Maranhão
3.9.8 - Piauí
3.10.8 - Ceará
3.11.8 - Rio Grande do Norte
3.12.8 - Paraíba
3.13.8 - Pernambuco

3.14.8 - Alagoas
3.15.8 - Sergipe
3.16.8 - Bahia
3.17.8 - Minas Gerais
3.19.8 - Rio de Janeiro
3.20.8 - São Paulo
3.21.8 - Paraná
3.22.8 - Santa Catarina
3.23.8 - Rio Grande do Sul
3.25.8 - Mato Grosso
3.26.8 - Goiás
3.27.8 - Distrito Federal

3.UF.9 - Outras receitas obtidas pelo produtor no ano, por tipo, segundo a agricultura familiar - 2006

3.1.9 - Rondônia
3.2.9 - Acre
3.3.9 - Amazonas
3.4.9 - Roraima

3.5.9 - Pará
3.6.9 - Amapá
3.7.9 - Tocantins
3.8.9 - Maranhão

3.9.9 - Piauí
3.10.9 - Ceará
3.11.9 - Rio Grande do Norte
3.12.9 - Paraíba
3.13.9 - Pernambuco
3.14.9 - Alagoas
3.15.9 - Sergipe
3.16.9 - Bahia
3.17.9 - Minas Gerais
3.18.9 - Espírito Santo

3.19.9 - Rio de Janeiro
3.20.9 - São Paulo
3.21.9 - Paraná
3.22.9 - Santa Catarina
3.23.9 - Rio Grande do Sul
3.24.9 - Mato Grosso do Sul
3.25.9 - Mato Grosso
3.26.9 - Goiás
3.27.9 - Distrito Federal

3.UF.10 - Valor da produção dos estabelecimentos no ano, por tipo de produção, segundo a agricultura familiar - 2006

3.1.10 - Rondônia
3.2.10 - Acre
3.4.10 - Roraima
3.5.10 - Pará
3.6.10 - Amapá
3.7.10 - Tocantins
3.8.10 - Maranhão
3.9.10 - Piauí
3.11.10 - Rio Grande do Norte
3.13.10 - Pernambuco
3.14.10 - Alagoas
3.15.10 - Sergipe

3.17.10 - Minas Gerais
3.18.10 - Espírito Santo
3.19.10 - Rio de Janeiro
3.20.10 - São Paulo
3.21.10 - Paraná
3.22.10 - Santa Catarina
3.23.10 - Rio Grande do Sul
3.24.10 - Mato Grosso do Sul
3.25.10 - Mato Grosso
3.26.10 - Goiás
3.27.10 - Distrito Federal

3.UF.11 - Estabelecimentos que obtiveram financiamento por finalidade, segundo a agricultura familiar - 2006

3.1.11 - Rondônia
3.2.11 - Acre
3.3.11 - Amazonas
3.4.11 - Roraima
3.5.11 - Pará
3.6.11 - Amapá
3.7.11 - Tocantins
3.8.11 - Maranhão
3.9.11 - Piauí
3.10.11 - Ceará
3.11.11 - Rio Grande do Norte
3.12.11 - Paraíba
3.13.11 - Pernambuco
3.14.11 - Alagoas

3.15.11 - Sergipe
3.16.11 - Bahia
3.17.11 - Minas Gerais
3.18.11 - Espírito Santo
3.19.11 - Rio de Janeiro
3.20.11 - São Paulo
3.21.11 - Paraná
3.22.11 - Santa Catarina
3.23.11 - Rio Grande do Sul
3.24.11 - Mato Grosso do Sul
3.25.11 - Mato Grosso
3.26.11 - Goiás
3.27.11 - Distrito Federal

3.UF.12 - Estabelecimentos que não obtiveram financiamento, por motivo da não obtenção, segundo a agricultura familiar - 2006

3.1.12 - Rondônia	3.15.12 - Sergipe
3.2.12 - Acre	3.16.12 - Bahia
3.3.12 - Amazonas	3.17.12 - Minas Gerais
3.4.12 - Roraima	3.18.12 - Espírito Santo
3.5.12 - Pará	3.19.12 - Rio de Janeiro
3.6.12 - Amapá	3.20.12 - São Paulo
3.7.12 - Tocantins	3.21.12 - Paraná
3.8.12 - Maranhão	3.22.12 - Santa Catarina
3.9.12 - Piauí	3.23.12 - Rio Grande do Sul
3.10.12 - Ceará	3.24.12 - Mato Grosso do Sul
3.11.12 - Rio Grande do Norte	3.25.12 - Mato Grosso
3.12.12 - Paraíba	3.26.12 - Goiás
3.13.12 - Pernambuco	3.27.12 - Distrito Federal
3.14.12 - Alagoas	

Referências

Convenções

-	Dado numérico igual a zero não resultante de arredondamento;
..	Não se aplica dado numérico;
...	Dado numérico não disponível;
x	Dado numérico omitido a fim de evitar a individualização da informação;
0; 0,0; 0,00	Dado numérico igual a zero resultante de arredondamento de um dado numérico originalmente positivo; e
-0; -0,0; -0,00	Dado numérico igual a zero resultante de arredondamento de um dado numérico originalmente negativo.



Apresentação

O Instituto Brasileiro de Geografia e Estatística - IBGE, em parceria com o Ministério do Desenvolvimento Agrário - MDA, publica os dados e a metodologia adotada para classificar a agricultura familiar, segundo a Lei nº 11.326, de 24 de julho de 2006, a partir das informações do Censo Agropecuário 2006.

Desde o início do planejamento do Censo Agropecuário, os técnicos do Ministério do Desenvolvimento Agrário e os técnicos do IBGE trabalharam para compatibilizar as informações estatísticas sobre os estabelecimentos agropecuários aos conceitos legais da agricultura familiar.

Os dados apresentados nesta publicação referem-se às informações levantadas, em 2007, pelos recenseadores do IBGE, através de perguntas diretas ao produtor, ou responsável pelo estabelecimento agropecuário. Algumas variáveis referem-se à data de referência da pesquisa (31.12.2006), e outras referem-se ao ano de 2006, ano de referência do Censo Agropecuário.

Este volume também apresenta comentários sobre resultados, para Brasil, assim como apresenta as definições das variáveis derivadas adotadas na pesquisa, necessárias ao adequado entendimento dos resultados do Censo Agropecuário 2006.

Eduardo Pereira Nunes
Presidente do IBGE



Notas técnicas

Introdução

Considerações preliminares

O Censo Agropecuário 2006 veio possibilitar o preenchimento de uma importante lacuna de informações oficiais para as políticas públicas de desenvolvimento rural: quantos são, onde estão, como e o que produzem os agricultores familiares no País.

A realização do Censo Agropecuário 2006 traz luzes para a compreensão da importância da agricultura familiar brasileira, com seus contornos e nuances. O aprimoramento do seu dimensionamento, apontando suas potencialidades e limitações, é fundamental para a eficácia das políticas públicas.

Este primeiro trabalho, fruto de uma cooperação entre o Instituto Brasileiro de Geografia e Estatística - IBGE e o Ministério do Desenvolvimento Agrário - MDA, configura concretamente passo inicial no sentido do preenchimento da referida lacuna, a partir das informações do Censo Agropecuário 2006.

Em 24 de julho de 2006, foi sancionada a Lei nº 11.326, que forneceu o marco legal da agricultura familiar, permitindo a sua inserção nas estatísticas oficiais. Vários trabalhos científicos e grupos de pesquisadores já realizaram esforços semelhantes com os resultados de censos agropecuários anteriores, mas era necessário uma delimitação conceitual categorizada da agricultura familiar que procurasse atender ao enunciado legal de 2006.

A seguir apresentam-se os conceitos gerais do Censo Agropecuário 2006, e ao final, a conceituação das variáveis derivadas da Agricultura Familiar.

Conceitos gerais

O Censo Agropecuário 2006 teve por objetivo retratar a realidade do Brasil Agrário, considerando-se suas inter-relações com atores, cenários, modos e instrumentos de ação. Assim, em atendimento a uma melhor aproximação que identificasse e captasse a dinâmica dos meios produtivos e do uso da terra, a variabilidade nas relações de trabalho e ocupação, o grau de especialização e tecnificação de mão de obra, e o crescente interesse quanto aos reflexos sobre o patrimônio ambiental, e todas as alterações ocorridas desde a última pesquisa, realizada em 1996, foi aplicado um redimensionamento no modelo de captação do dado, no tocante ao aspecto conceitual, tendo por base as premissas sugeridas no *Programa del censo agropecuario mundial 2010*, elaborado pela Organização das Nações Unidas para a Agricultura e Alimentação (Food and Agriculture Organization of the United Nations - FAO) em 2007; as categorizações da Classificação Nacional de Atividades Econômicas - CNAE 2.0, elaborada pelo IBGE, em 2007, conforme a *Clasificación Industrial Internacional Uniforme de todas las Actividades Económicas - CIU*; e as orientações dos membros da Comissão Consultiva do Censo Agropecuário 2006.

Desde a última realização da pesquisa, abarcando o período 1995-1996, além das mudanças na economia em geral, ocorreram significativas alterações setoriais. Assim, devido à necessidade de melhor captar as transformações ocorridas nas diversas atividades agropecuárias e no meio rural, o IBGE elaborou para o Censo Agropecuário 2006 um processo de refinamento metodológico, especialmente no que diz respeito à reformulação do conteúdo da pesquisa e à incorporação de conceitos que correspondam a elementos que assumiram notoriedade, ou às novidades que se integraram ao universo agrícola nacional. Por inovação tecnológica aplicada aos instrumentos de coleta, investiu na substituição do questionário em papel, pelo questionário eletrônico desenvolvido em computador de mão, o *Personal Digital Assistant - PDA*.

Conceituação das variáveis derivadas da agricultura familiar

Agricultura familiar

Por conta de atender à demanda do Ministério do Desenvolvimento Agrário, o Censo Agropecuário 2006 adotou o conceito de “agricultura familiar”, conforme a Lei nº 11.326, de 24 de julho de 2006, que estabelece as diretrizes para a formulação da Política Nacional da Agricultura Familiar e Empreendimentos Familiares Rurais.

O conceito agricultura familiar não é inédito no arcabouço legal brasileiro. Conceitos muito próximos já vinham sendo utilizados no Programa Nacional de Fortalecimento da Agricultura Familiar - Pronaf¹, ou nos *segurados especiais em*

¹ Decreto nº 1.946, de 28 de junho de 1996, atualizado posteriormente pela Lei nº 11.326, de 24 de julho de 2006.

regime de economia familiar da Previdência Social². O conceito também não é novidade na academia e foi utilizado em inúmeros trabalhos, tal como os da pesquisa da Organização das Nações Unidas para a Agricultura e Alimentação (Food and Agriculture Organization of the United Nations - FAO)/Instituto Nacional de Colonização e Reforma Agrária - INCRA³. Entretanto, apesar de estes conceitos terem uma forte sobreposição de públicos, não são rigorosamente iguais, e suas delimitações dependem de análises precisas. Neste trabalho, o conceito adotado foi o da Lei nº 11.326, que é mais restritivo que as anteriormente citadas.

Na Lei nº 11.326, de 24 de julho de 2006, a agricultura familiar foi assim definida:

Art. 3º Para os efeitos desta Lei, considera-se agricultor familiar e empreendedor familiar rural aquele que pratica atividades no meio rural, atendendo, simultaneamente, aos seguintes requisitos:

- I - não detenha, a qualquer título, área maior do que 4 (quatro) módulos fiscais;
- II - utilize predominantemente mão de obra da própria família nas atividades econômicas do seu estabelecimento ou empreendimento;
- III - tenha renda familiar predominantemente originada de atividades econômicas vinculadas ao próprio estabelecimento ou empreendimento;
- IV - dirija seu estabelecimento ou empreendimento com sua família.

§ 1º O disposto no inciso I do caput deste artigo não se aplica quando se tratar de condomínio rural ou outras formas coletivas de propriedade, desde que a fração ideal por proprietário não ultrapasse 4 (quatro) módulos fiscais.

§ 2º São também beneficiários desta Lei:

- I - silvicultores que atendam simultaneamente a todos os requisitos de que trata o caput deste artigo, cultivem florestas nativas ou exóticas e que promovam o manejo sustentável daqueles ambientes;
- II - aquicultores que atendam simultaneamente a todos os requisitos de que trata o caput deste artigo e explorem reservatórios hídricos com superfície total de até 2ha (dois hectares) ou ocupem até 500m³ (quinhentos metros cúbicos) de água, quando a exploração se efetivar em tanques-rede;
- III - extrativistas que atendam simultaneamente aos requisitos previstos nos incisos II, III e IV do caput deste artigo e exerçam essa atividade artesanalmente no meio rural, excluídos os garimpeiros e fiscoadores;
- IV - pescadores que atendam simultaneamente aos requisitos previstos nos incisos I, II, III e IV do caput deste artigo e exerçam a atividade pesqueira artesanalmente.

Para delimitar a “agricultura familiar” no Censo Agropecuário segundo o princípio legal acima, foi utilizado o método de exclusão sucessivas e complementares, ou seja, para o estabelecimento ser classificado como de “agricultura familiar” precisava atender simultaneamente a todas as condições estabelecidas.

² Lei nº 8.213, de 24 de julho de 1991, atualizada posteriormente pela Lei nº 11.718, de 20 de junho de 2008.

³ Ver: NOVO retrato da agricultura familiar: o Brasil redescoberto. Brasília, DF: Instituto Nacional de Colonização e Reforma Agrária, 1999. 66 p. (Projeto de cooperação técnica INCRA/FAO, n. 8).

É oportuno destacar que a elaboração do questionário aplicado pelo Censo Agropecuário é anterior ao sancionamento da Lei nº 11.326, e por esta razão se procurou adequar o questionário ao enunciado legal.

Outro esclarecimento importante é sobre a unidade de pesquisa utilizada no Censo Agropecuário: o estabelecimento agropecuário. O conceito de agricultura familiar está relacionada à unidade familiar, enquanto o estabelecimento está relacionado à unidade produtiva. Embora a situação mais frequente seja de uma família estar associada a apenas um estabelecimento, existem casos de famílias com mais de um estabelecimento agropecuário. Assim, existe uma pequena superestimação⁴ do público pertencente à agricultura familiar neste trabalho, por considerar cada estabelecimento como uma unidade familiar.

A delimitação do público da agricultura familiar seguiu os seguintes procedimentos metodológicos:

- O estabelecimento agropecuário não foi considerado de agricultura familiar se a área total do estabelecimento fosse maior que quatro módulos fiscais;
- Se o estabelecimento pertencia a produtores comunitários, mas estes detinham frações por produtor maiores que quatro módulos fiscais, então o estabelecimento agropecuário não foi considerado de agricultura familiar;
- Se a unidade de trabalho familiar foi menor que a unidade de trabalho contratado, então o estabelecimento agropecuário não foi considerado de agricultura familiar;
- Se em 2006 o rendimento total do empreendimento foi menor que o quantitativo dos salários obtidos em atividades fora do estabelecimento, então o estabelecimento agropecuário não foi considerado de agricultura familiar;
- Se quem dirigia o estabelecimento em 2006 era um administrador, uma sociedade anônima (ou por cotas de responsabilidade limitada), uma instituição de utilidade pública, governo (federal, estadual ou municipal), então o estabelecimento agropecuário não foi considerado de agricultura familiar;
- Se a direção do estabelecimento, em 2006, era feita por um produtor através de um capataz, ou pessoa com laços de parentesco, e contasse com empregados (permanentes, temporários ou empregados parceiros) de 14 anos ou mais de idade, então o estabelecimento agropecuário não foi considerado de agricultura familiar;
- Também não foram considerados de agricultura familiar se a condição legal do produtor fosse registrada como cooperativa, sociedade anônima (ou por cotas de responsabilidade limitada), instituição de utilidade pública ou governo (federal, estadual ou municipal);
- Se a classe da atividade econômica desenvolvida no estabelecimento agropecuário foi a aquicultura e a área dos tanques, lagos e açudes do estabelecimento era maior que

⁴ A Pesquisa Nacional por Amostra de Domicílios 2007, do IBGE, por exemplo, aponta que a participação de produtores com mais de uma área de empreendimento é de apenas 0,8%.

2 hectares⁵, então o estabelecimento agropecuário não foi considerado de agricultura familiar;

- O estabelecimento agropecuário não foi considerado de agricultura familiar, caso tenha havido venda de produtos da extração vegetal em 2006 e esta venda tenha sido maior que a metade do total da receita da atividade agropecuária, e se:
 - no estabelecimento havia colheitadeiras, ou houve contratação de mão de obra para colheita ou através de empreiteiro (pessoa física) e o total de dias de empreitada foi maior que 30 dias; ou
 - houve empregado temporário contratado para colheita e o número de diárias pagas foi maior que 30 dias.

Variáveis utilizadas para categorização da agricultura familiar

Unidade de trabalho familiar⁶

Foi obtida pela soma do número de pessoas, homens ou mulheres, com laços de parentesco de 14 anos ou mais, inclusive a pessoa que dirige o estabelecimento, mais a metade do número de pessoas com laços de parentesco menores de 14 anos, mais o número de empregados em “outra condição”⁷ de 14 anos ou mais, mais a metade do número de empregados em “outra condição” de menos de 14 anos.

Unidade de trabalho contratado

Foi obtida pela soma do número de homens e mulheres: empregados permanentes de 14 anos ou mais, mais a metade do número de empregados permanentes com menos de 14 anos, mais empregados-parceiros de 14 anos ou mais de idade, mais a metade do número de empregados-parceiros de menos de 14 anos, mais o resultado da divisão do número de diárias pagas em 2006 por 260, e mais o resultado da divisão dos dias de empreitada por 260.

Renda total do empreendimento

Valor obtido da soma do valor bruto da produção ajustado e da receita agropecuária indireta, subtraído do total de despesas. Para tanto, foram realizadas as seguintes operações intermediárias:

- Valor bruto da produção ajustado: valor total da produção, subtraído do valor da produção de milho e forrageiras para consumo animal;

⁵ O Censo Agropecuário 2006 não captou exploração em tanques-rede.

⁶ Variável obtida segundo as diretrizes preconizadas pelo Programa de Geração de Emprego e Renda Rural - PROGER RURAL, do Governo Federal, o qual considera uma *Unidade de Trabalho* composta por um homem ou mulher de 14 anos ou mais, e 0,5 homem ou mulher de menos de 14 anos.

⁷ Correspondem aos moradores, agregados, etc., e que não foram classificados como empregados, permanentes ou temporários, e nem como empregados parceiros.

- Valor da produção de milho para consumo animal: no caso de ter havido registro de *milho em grão* como produto da lavoura temporária e a quantidade produzida em 2006 tenha sido maior que a quantidade vendida em 2006, e o destino da produção tenha sido para *consumo*, então a variável valor da produção de milho para consumo animal foi igual a quantidade produzida em 2006, subtraída a quantidade vendida em 2006, multiplicado o resultado pelo preço médio unitário do produto;
- Valor da produção de forrageiras para consumo animal: para os estabelecimentos onde existissem registros de produtos da lavoura temporária, como *forrageiras para corte* ou *cana forrageira*, ou *milho forrageiro*, ou *sorgo forrageiro*, ou *fava em grão*, a variável valor da produção de forrageiras foi obtida do total apurado entre a quantidade produzida em 2006, subtraída da quantidade vendida em 2006, e seu resultado multiplicado pelo preço médio unitário do respectivo produto; e
- Receita da agropecuária indireta: obtida da soma dos valores da atividade de turismo rural, da exploração mineral, do serviço de beneficiamento para terceiros, das outras atividades não agrícolas, e da indústria rural, se 70,0% ou mais da matéria-prima para a indústria rural fosse de origem do próprio estabelecimento.



Comentários

O texto, a seguir, procura destacar os principais aspectos da agricultura familiar em 2006, e realiza algumas comparações com os estabelecimentos que não se enquadraram nos parâmetros da Lei nº 11.326, de 24 de julho de 2006, que por simplificação serão designados simplesmente de ‘não familiares’⁸.

A estrutura produtiva da agricultura familiar

No Censo Agropecuário 2006, foram identificados 4 367 902 estabelecimentos da agricultura familiar, o que representa 84,4% dos estabelecimentos brasileiros. Este numeroso contingente de agricultores familiares ocupava uma área de 80,25 milhões de hectares, ou seja, 24,3% da área ocupada pelos estabelecimentos agropecuários brasileiros. Estes resultados mostram uma estrutura agrária ainda concentrada no País: os estabelecimentos não familiares, apesar de representarem 15,6% do total dos estabelecimentos, ocupavam 75,7% da área ocupada. A área média dos estabelecimentos familiares era de 18,37 hectares, e a dos não familiares, de 309,18 hectares.

⁸ Entre os estabelecimentos que não se enquadram na Lei nº 11.326, de 24 de julho de 2006, estão também pequenos e médios agricultores, que não se enquadraram na agricultura familiar quer pelo limite de área quer pelo limite de renda, e também as terras públicas. A melhor identificação destes grupos será um dos temas da agenda futura de trabalho.

Uso da terra e produção

A Tabela 1.1 apresenta a utilização das terras dos estabelecimentos, segundo a classificação das agriculturas. Dos 80,25 milhões de hectares da agricultura familiar, 45,0% eram destinados a pastagens, enquanto a área com matas, florestas ou sistemas agroflorestais ocupavam 28,0% das áreas, e por fim as lavouras que ocupavam 22,0%. A agricultura não familiar também seguia esta ordem, mas a participação de pastagens e matas e/ou florestas era um pouco maior (49,0% e 28,0%, respectivamente), enquanto a área para lavouras era menor (17,0%). Destaca-se a participação da área das matas destinadas à preservação permanente ou reserva legal de 10,0% em média nos estabelecimentos familiares, e de outros 13,0% de áreas utilizadas com matas e/ou florestas naturais.

Apesar de cultivar uma área menor com lavouras e pastagens (17,7 e 36,4 milhões de hectares, respectivamente), a agricultura familiar é responsável por garantir boa parte da segurança alimentar do País, como importante fornecedora de alimentos para o mercado interno.

A Tabela 1.2 apresenta a participação da agricultura familiar em algumas culturas selecionadas: produziam 87,0% da produção nacional de mandioca, 70,0% da produção de feijão (sendo 77,0% do feijão-preto, 84,0% do feijão-fradinho, caupi, de corda ou macáçar e 54,0% do feijão de cor), 46,0% do milho, 38,0% do café (parcela constituída por 55,0% do tipo robusta ou conilon e 34,0% do arábica), 34,0% do arroz, 58,0% do leite (composta por 58,0% do leite de vaca e 67,0% do leite de cabra), possuíam 59,0% do plantel de suínos, 50,0% do plantel de aves, 30,0% dos bovinos, e produziam 21,0% do trigo. A cultura com menor participação da agricultura familiar foi a da soja (16,0%), um dos principais produtos da pauta de exportação brasileira.

Condição do produtor familiar

A Tabela 1.3 apresenta a condição do produtor em relação às terras: dos 4,3 milhões de estabelecimentos de agricultores familiares, 3,2 milhões de produtores tinham acesso às terras na condição de proprietários, representando 74,7% dos estabelecimentos familiares e abrangendo 87,7% das suas áreas. Outros 170 mil produtores declararam acessar as terras na condição de “assentado sem titulação definitiva”. Entretanto, outros 691 mil produtores tinham acesso temporário ou precário às terras, seja na modalidade arrendatários (196 mil produtores), parceiros (126 mil produtores) ou ocupantes (368 mil produtores). Os menores estabelecimentos eram os de parceiros, que contabilizaram uma área média de 5,59 hectares.

O Censo Agropecuário 2006 apresentou uma novidade: em dezembro daquele ano foram identificados 255 mil produtores sem área, sendo que 95,0% destes (242 mil produtores) eram de agricultores familiares. Integravam este contingente os

extrativistas, produtores de mel ou produtores que já tinham encerrado sua produção em áreas temporárias⁹.

Mão de obra

Pessoas experientes com 10 anos ou mais de direção nos trabalhos eram a maioria (62,0%) na condução da atividade produtiva da agricultura familiar (Tabela 1.4). Os estabelecimentos dirigidos por pessoas com menos de 5 anos de experiência representam apenas 20,0% da agricultura familiar. A Tabela 1.5 também revela um aspecto importante da agricultura familiar: pouco mais de 600 mil estabelecimentos familiares (13,7%) eram dirigidos por mulheres, enquanto na agricultura não familiar esta participação não chegava a 7,0%.

O Censo Agropecuário 2006 registrou 12,3 milhões de pessoas vinculadas à agricultura familiar (74,4% do pessoal ocupado) em 31.12.2006 (Tabela 1.6), com uma média de 2,6 pessoas, de 14 anos ou mais, ocupadas. Os estabelecimentos não familiares ocupavam 4,2 milhões de pessoas, o que corresponde a 25,6% da mão de obra ocupada.

Entre as pessoas da agricultura familiar, a maioria eram homens (dois terços), mas o número de mulheres ocupadas também era expressivo: 4,1 milhões de mulheres (um terço dos ocupados). Em média, um estabelecimento familiar possuía 1,75 homem e 0,86 mulher ocupados de 14 anos ou mais.

A Tabela 1.5 ainda revela um aspecto importante sobre os ocupados nos estabelecimentos: 909 mil ocupados da agricultura familiar possuíam menos de 14 anos de idade, sendo 507 mil homens e 402 mil mulheres. Estes resultados também apontam para uma agenda futura de pesquisas, sobre as condições e atividades destas crianças e adolescentes¹⁰.

Entre os 12,3 milhões de pessoas ocupadas na agricultura familiar, 11 milhões das pessoas ocupadas, ou seja, 90,0%, tinham laços de parentesco com o produtor¹¹ (Tabela 1.6). A união dos esforços em torno de um empreendimento comum é uma característica importante da agricultura familiar.

A Tabela 1.6 ainda revela que dos 11 milhões de pessoas ocupadas na agricultura familiar e com laços de parentesco com o produtor, 8,9 milhões residiam no próprio estabelecimento (81,0%), enquanto outros 2,1 milhões de pessoas se

⁹ “Também foram consideradas unidades de produção as que não estavam situadas numa determinada terra, como produtores de mel, produtores em leitos de rio na época da vazante, produtores em faixa de proteção ou acostamento de estradas, produtores de carvão vegetal que possuem os fornos e trabalham adquirindo lenha de terceiros, produtores em área de águas públicas para exploração da aquicultura e atividades de extração, coleta ou apanha de produtos que são extraídos de matas naturais”. (MANUAL..., 2007, p. 25).

¹⁰ A Lei nº 8.069, de 13 de julho de 1990, que dispõe sobre o Estatuto da Criança e do Adolescente, prevê em seu Art. 60: “É proibido qualquer trabalho a menores de 14 anos de idade, salvo na condição de aprendiz”.

¹¹ O que já era esperado pela própria metodologia utilizada de definição da agricultura familiar.

ocupavam no estabelecimento, mas residiam fora deste, provavelmente em vilas ou centros urbanos próximos.

As informações sobre educação na agricultura familiar revelam avanços, mas também desafios: entre os 11 milhões de pessoas da agricultura familiar e com laços de parentesco com o produtor, quase sete milhões, ou seja, a maioria sabia ler e escrever (63,0%). Mas por outro lado, existiam pouco mais de quatro milhões de pessoas que declararam não saber ler e escrever, principalmente de pessoas de 14 anos ou mais (3,6 milhões de pessoas). Este tema, com certeza, ainda é um grande desafio, e merecerá uma análise mais detalhada no futuro.

Ainda relacionado com o grau de escolaridade e qualificação da mão de obra, impressiona o baixo número de pessoas que declarou possuir qualificação profissional: apenas 170 mil pessoas na agricultura familiar, e 116 mil pessoas na não familiar.

O número de pessoas ocupadas em atividades não agropecuárias no interior do estabelecimento era reduzido: apenas 169 mil pessoas na agricultura familiar e 53 mil pessoas nos estabelecimentos não familiares (Tabela 1.6). Entretanto 26,0% dos estabelecimentos familiares não tinham seu produtor com dedicação exclusiva (Tabela 1.7), porque dedicavam parte do seu tempo em atividades fora do seu estabelecimento, tanto agropecuárias como não agropecuárias. A ocupação dos produtores em atividades fora do seu estabelecimento é comum nos países desenvolvidos¹², e estes resultados apontam para sua importância entre os estabelecimentos da agricultura familiar.

Receitas e valor da produção

A agricultura familiar respondia por um terço das receitas dos estabelecimentos agropecuários brasileiros (Tabela 1.8). Esta participação menor nas receitas, em parte, é explicada porque apenas três milhões (69,0%) dos produtores familiares declararam ter obtido alguma receita no seu estabelecimento durante o ano de 2006, ou seja, quase um terço da agricultura familiar declarou não ter obtido receita naquele ano.

Os três milhões de agricultores familiares que declararam ter obtido alguma receita de vendas dos produtos dos estabelecimentos, tinham uma receita média de R\$ 13,6 mil, especialmente com a venda de produtos vegetais que representavam mais de 67,5% das receitas obtidas. A segunda principal fonte de receita da agricultura familiar eram as vendas de animais e seus produtos, que representam mais de 21,0% das receitas obtidas nos estabelecimentos. Entre as demais receitas se destacavam a "prestação de serviço para empresa integradora" e de "produtos da agroindústria" familiar.

Mais de 1,7 milhão de produtores familiares declararam ter percebido outra receita além daquela obtida no estabelecimento (Tabela 1.9), especialmente as advindas de

¹² Citado na literatura internacional como *Part time farming*, utilizando o estabelecimento agropecuário como unidade de análise. O termo *pluriatividade* é utilizado quando a unidade de análise é a família.

aposentadorias ou pensões (65,0%) e salários com atividade fora do estabelecimento (24,0%). O valor médio anual destas receitas foi de R\$ 4,5 mil para a agricultura familiar, fortemente influenciado pelas aposentadorias e pensões, com valor médio mensal de R\$ 475,27. Mais de R\$ 5,5 bilhões chegaram aos produtores familiares por meio de aposentadorias, pensões e programas especiais dos governos em 2006. É importante observar que estes resultados são referentes às rendas declaradas pelo produtor, e não consideram os demais integrantes da família, o que explica o reduzido número de produtores familiares (644 mil) que declararam receber receitas de programas especiais dos governos, tal como o Bolsa Família.

Quando são considerados os valores de toda a produção, e não somente as receitas de vendas, foram contados em 3,9 milhões o número de estabelecimentos familiares que declarou algum valor de produção (Tabela 1.11). A agricultura familiar foi responsável por 38,0% do valor total da produção dos estabelecimentos. A exemplo das receitas, a produção vegetal era a principal produção (72,0% do valor da produção da agricultura familiar), especialmente com as lavouras temporárias (42,0% do valor da produção) e permanentes (19,0%). Em segundo lugar no valor da produção, o destaque ficou com a atividade animal (25,0%), especialmente com animais de grande porte (14,0%).

O valor médio da produção anual da agricultura familiar foi de R\$ 13,99 mil, tendo a criação de aves o menor valor médio (R\$ 1,56 mil), e a floricultura o maior valor médio (R\$ 17,56 mil).

A agricultura não familiar apresentou maior valor de produção na maioria das atividades, mas em algumas destas, a agricultura familiar era majoritária, exprimindo 56,0% do valor da produção de animais de grande porte, por 57,0% do valor agregado na agroindústria, por 63,0% da horticultura e 80,0% da extração vegetal no País.

Financiamento da produção

A Tabela 1.11 apresenta os números referentes à obtenção de financiamento no ano de 2006: 781 mil estabelecimentos familiares praticaram a captação de recursos, sendo o custeio a principal finalidade (405 mil estabelecimentos), seguido da finalidade de investimento (344 mil estabelecimentos), além da comercialização (8 mil estabelecimentos) e manutenção do estabelecimento (74 mil estabelecimentos). Por outro lado, o Censo Agropecuário 2006 registrou mais de 3,5 milhões de estabelecimentos da agricultura familiar que não obtiveram financiamento, especialmente porque "não precisaram" ou por "medo de contrair dívidas" (Tabela 1.12).

O tema dos financiamentos também merecerá futuras análises, por culturas e regiões.

Cartograma 1 - Percentual de estabelecimentos caracterizados como agricultura familiar em relação ao total de estabelecimentos - 2006

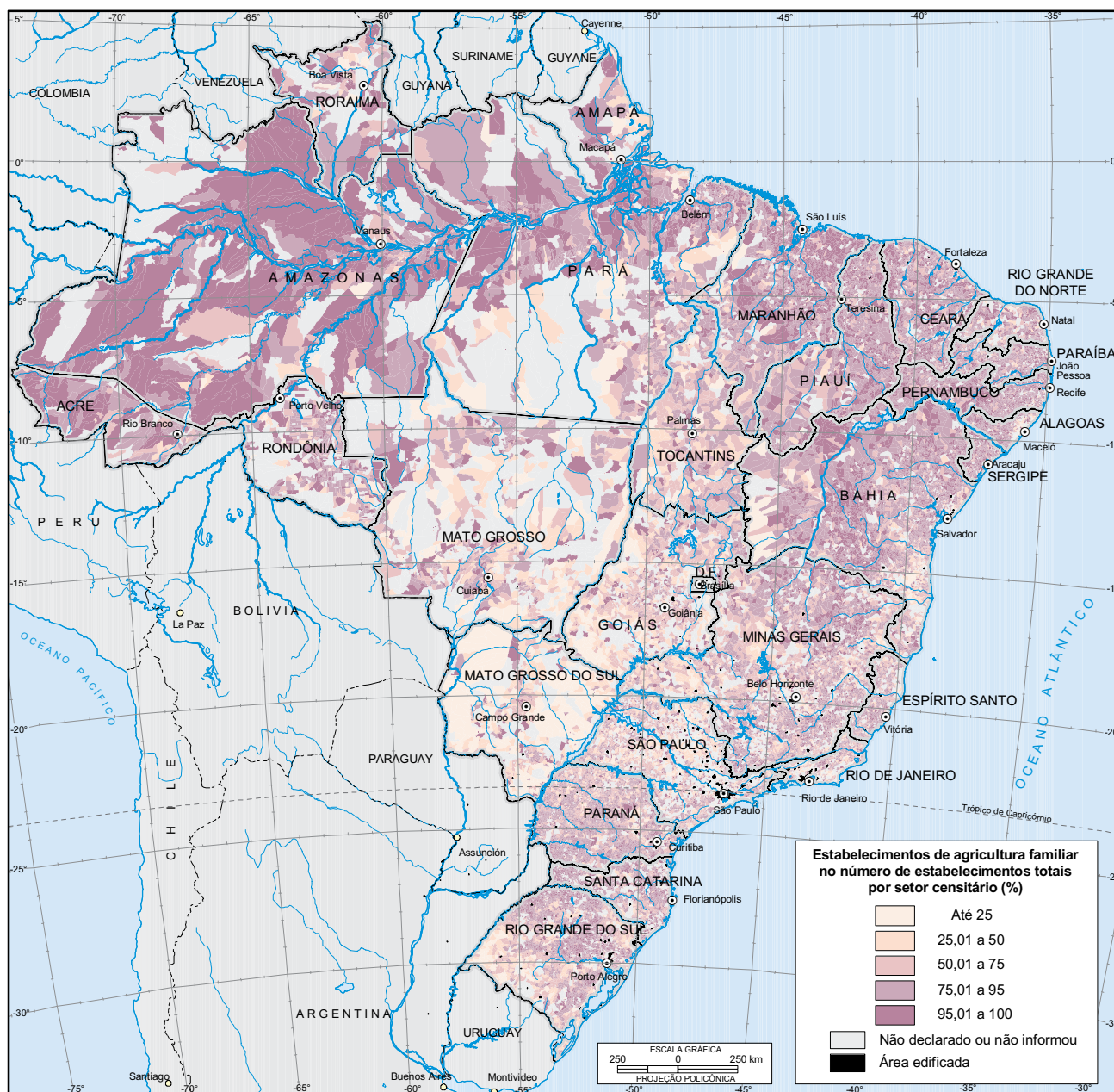

Fonte : IBGE, Censo Agropecuário 2006.



Tabelas de resultados

Tabela 1.1 - Utilização das terras nos estabelecimentos, por tipo de utilização, segundo a agricultura familiar - Brasil - 2006

Agricultura familiar	Total de estabelecimentos	Área total (ha)	Utilização das terras nos estabelecimentos					
			Lavouras					
			Permanentes		Temporárias		Área plantada com forrageiras para corte	
			Estabelecimentos	Área (ha)	Estabelecimentos	Área (ha)	Estabelecimentos	Área (ha)
Total	5 175 489	329 941 393	1 480 243	11 612 227	3 127 255	44 019 726	3 313 322	4 114 557
Agricultura familiar - Lei nº 11.326	4 367 902	80 250 453	1 233 614	4 290 241	2 719 571	12 012 792	2 851 616	1 338 027
Não familiar	807 587	249 690 940	246 629	7 321 986	407 684	32 006 933	461 706	2 776 530

Agricultura familiar	Utilização das terras nos estabelecimentos							
	Lavouras		Pastagens					
	Área para cultivo de flores (inclusive hidroponia e plasticultura), viveiros de mudas, estufas de plantas e casas de vegetação		Naturais		Pastagens plantadas degradadas		Pastagens plantadas em boas condições	
	Estabelecimentos	Área (ha)	Estabelecimentos	Área (ha)	Estabelecimentos	Área (ha)	Estabelecimentos	Área (ha)
Total	11 075	100 109	1 672 328	57 316 457	313 141	9 842 925	1 510 734	91 594 484
Agricultura familiar - Lei nº 11.326	7 119	18 378	1 361 035	14 575 542	248 086	2 762 803	1 171 043	19 052 869
Não familiar	3 956	81 730	311 293	42 740 915	65 055	7 080 122	339 691	72 541 615

Agricultura familiar	Utilização das terras nos estabelecimentos							
	Matas e/ou florestas						Sistemas agroflorestais	
	Matas e/ou florestas naturais destinadas à preservação permanente ou reserva legal		Matas e/ou florestas naturais (exclusive área de preservação permanente e as em sistemas agroflorestais)		Florestas plantadas com essências florestais		Área cultivada com espécies florestais também usada para lavouras e pastejo de animais	
	Estabelecimentos	Área (ha)	Estabelecimentos	Área (ha)	Estabelecimentos	Área (ha)	Estabelecimentos	Área (ha)
Total	1 097 574	50 163 102	975 307	35 621 638	188 951	4 497 324	305 826	8 197 564
Agricultura familiar - Lei nº 11.326	795 670	8 119 041	794 732	10 618 764	148 076	592 998	250 252	2 898 493
Não familiar	301 904	42 044 061	180 575	25 002 874	40 875	3 904 326	55 574	5 299 071

Agricultura familiar	Utilização das terras nos estabelecimentos							
	Tanques, lagos, açudes e/ou área de águas públicas para exploração da aquicultura		Construções, benfeitorias ou caminhos		Terras degradadas (erodidas, desertificadas, salinizadas, etc.)		Terras inaproveitáveis para agricultura ou pecuária (pântanos, areais, pedreiras, etc.)	
	Estabelecimentos	Área (ha)	Estabelecimentos	Área (ha)	Estabelecimentos	Área (ha)	Estabelecimentos	Área (ha)
	Total	439 892	1 319 492	2 193 760	4 689 700	71 891	789 238	466 927
Agricultura familiar - Lei nº 11.326	307 770	301 752	1 751 522	1 731 164	53 880	237 728	361 053	1 726 424
Não familiar	132 122	1 017 740	442 238	2 958 536	18 011	551 510	105 874	4 366 760

Fonte: IBGE, Censo Agropecuário 2006.

Tabela 1.2 - Agricultura familiar, segundo as variáveis selecionadas - 2006

(continua)		
Variáveis selecionadas	Agricultura familiar - Lei nº 11.326	Não familiar
Produção vegetal		
Arroz em casca		
Estabelecimentos	354 677	41 951
Quantidade produzida (kg)	3 199 460 329	6 247 796 383
Área colhida (ha)	1 167 376	1 242 213
Valor da produção (R\$)	1 414 740 013	2 615 404 728
Feijão-preto		
Estabelecimentos	242 398	26 620
Quantidade produzida (kg)	531 637 055	160 899 824
Área colhida (ha)	639 512	124 911
Valor da produção (R\$)	378 617 041	116 504 973
Feijão de cor		
Estabelecimentos	411 963	50 417
Quantidade produzida (kg)	697 231 567	597 074 955
Área colhida (ha)	1 015 718	409 130
Valor da produção (R\$)	557 814 212	508 988 359
Feijão-fradinho, caupi, de corda ou macáçar em grão		
Estabelecimentos	706 323	75 711
Quantidade produzida (kg)	939 931 471	182 207 996
Área colhida (ha)	1 855 299	283 126
Valor da produção (R\$)	780 120 429	156 704 791
Mandioca		
Estabelecimentos	753 524	78 665
Quantidade produzida (kg)	13 952 605 062	2 141 336 546
Área colhida (ha)	2 418 155	283 947
Valor da produção (R\$)	3 254 035 260	432 596 260
Milho em grão		
Estabelecimentos	1 795 248	234 874
Quantidade produzida (kg)	19 424 085 538	22 857 714 137
Área colhida (ha)	6 412 137	5 312 225
Valor da produção (R\$)	5 344 665 578	6 017 976 565
Soja		
Estabelecimentos	164 011	51 966
Quantidade produzida (kg)	6 404 494 499	34 308 188 589
Área colhida (ha)	2 707 649	12 939 342
Valor da produção (R\$)	2 891 786 309	14 249 698 227

Tabela 1.2 - Agricultura familiar, segundo as variáveis selecionadas - 2006

Variáveis selecionadas	(conclusão)	
	Agricultura familiar - Lei 11 326	Não familiar
Trigo		
Estabelecimentos	23 542	10 485
Quantidade produzida (kg)	479 272 647	1 778 325 050
Área colhida (ha)	323 922	976 086
Valor da produção (R\$)	187 652 912	716 790 517
Café arábica em grão (verde)		
Estabelecimentos	193 328	48 309
Quantidade produzida (kg)	645 340 928	1 244 377 597
Área colhida (ha)	513 681	778 611
Valor da produção (R\$)	2 231 728 778	5 124 878 374
Café canephora (robusta, conilon) em grão (verde)		
Estabelecimentos	82 185	15 523
Quantidade produzida (kg)	259 180 331	211 857 088
Área colhida (ha)	253 437	142 125
Valor da produção (R\$)	624 106 515	586 220 783
Pecuária		
Bovinos		
Estabelecimentos	2 151 279	521 897
Número de cabeças em 31.12	51 991 528	119 621 809
Leite de vaca		
Estabelecimentos	1 089 413	259 913
Quantidade produzida (litros)	11 721 356 256	8 436 325 272
Valor da produção (R\$)	4 975 619 521	3 841 916 092
Leite de cabra		
Estabelecimentos	15 347	2 716
Quantidade produzida (litros)	23 987 360	11 752 828
Valor da produção (R\$)	29 355 274	15 668 691
Aves		
Estabelecimentos	2 331 612	381 778
Número de cabeças em 31.12	700 819 753	700 521 236
Ovos de galinha (dz)	451 793 650	2 382 625 691
Valor da produção dos ovos (R\$)	711 120 558	3 457 394 828
Suínos		
Estabelecimentos	1 276 037	220 070
Número de cabeças em 31.12	18 414 366	12 774 973
Valor da produção (R\$)	1 540 662 677	1 482 098 204

Fonte: IBGE, Censo Agropecuário 2006.

Tabela 1.3 - Condição do produtor em relação às terras, segundo a agricultura familiar - Brasil - 2006

Agricultura familiar	Condição do produtor em relação às terras										
	Proprietário		Assentado sem titulação definitiva		Arrendatário		Parceiro		Ocupante		Produtor sem área
	Estabelecimentos	Área (ha)	Estabelecimentos	Área (ha)	Estabelecimentos	Área (ha)	Estabelecimentos	Área (ha)	Estabelecimentos	Área (ha)	Estabelecimentos
Total	3 946 276	306 847 605	189 191 575	230 110 900	230 110 900	203 142 531 198	203 142 531 198	085 412 357 635	218 412 357 635	255 024	
Agricultura familiar - Lei nº 11.326	3 263 868	70 346 453	170 391 406	596 196 111 209	567 126 795	708 852	368 668 303	985 242 069			
Não familiar	682 408	236 501 152	18 800 168	687 33 999 691	635 15 736 127	234 43 689 331	233 12 955				

Fonte: IBGE, Censo Agropecuário 2006.

Tabela 1.4 - Produtor na direção dos trabalhos do estabelecimento, por sexo e grupos de anos de direção, segundo a agricultura familiar - Brasil - 2006

Agricultura familiar	Produtor na direção dos trabalhos do estabelecimento, por sexo e grupos de anos de direção							
	Homens				Mulheres			
	Menos de 1 ano na direção dos trabalhos	De 1 a menos de 5 anos na direção dos trabalhos	De 5 a menos de 10 anos na direção dos trabalhos	De 10 anos e mais na direção dos trabalhos	Menos de 1 ano na direção dos trabalhos	De 1 a menos de 5 anos na direção dos trabalhos	De 5 a menos de 10 anos na direção dos trabalhos	De 10 anos e mais na direção dos trabalhos
Total	132 730	817 681	832 868	2 735 982	16 248	103 745	109 290	426 945
Agricultura familiar - Lei nº 11.326	100 878	654 887	686 234	2 325 341	14 764	93 573	98 580	393 645
Não familiar	31 852	162 794	146 634	410 641	1 484	10 172	10 710	33 300

Fonte: IBGE, Censo Agropecuário 2006.

Tabela 1.5 - Pessoal ocupado no estabelecimento em 31.12, por sexo, segundo a agricultura familiar - Brasil - 2006

Agricultura familiar	Pessoal ocupado no estabelecimento em 31.12 (1)					
	Total		Sexo			
	Total	De 14 anos e mais	Homens		Mulheres	
Total			De 14 anos e mais	Total	De 14 anos e mais	
Total	16 567 544	15 505 243	11 515 194	10 919 257	5 052 350	4 585 986
Agricultura familiar - Lei nº 11.326	12 322 225	11 412 590	8 174 002	7 666 373	4 148 223	3 746 217
Não familiar	4 245 319	4 092 653	3 341 192	3 252 884	904 127	839 769

Fonte: IBGE, Censo Agropecuário 2006.

(1) Inclusive produtor.

Tabela 1.6 - Pessoal ocupado no estabelecimento em 31.12 com laço de parentesco com o produtor, por idade e principais características do pessoal ocupado em relação ao total, segundo a agricultura familiar - Brasil - 2006

Agricultura familiar	Pessoal ocupado no estabelecimento em 31.12 com laço de parentesco com o produtor (1)					
	Total		Principais características em relação ao total do pessoal ocupado			
			Residiam no estabelecimento		Sabiam ler e escrever	
	Total	De 14 anos e mais	Total	De 14 anos e mais	Total	De 14 anos e mais
Total	12 801 179	11 792 283	10 122 098	9 196 863	8 236 795	7 718 971
Agricultura familiar - Lei nº 11.326	11 036 701	10 135 724	8 933 708	8 105 709	6 984 632	6 524 084
Não familiar	1 764 478	1 656 559	1 188 390	1 091 154	1 252 163	1 194 887

Agricultura familiar	Pessoal ocupado no estabelecimento em 31.12 com laço de parentesco com o produtor (1)					
	Principais características em relação ao total do pessoal ocupado					
	Recebiam salário		Tinham qualificação profissional		Trabalhavam somente em atividade não agropecuária	
	Total	De 14 anos e mais	Total	De 14 anos e mais	Total	De 14 anos e mais
Total	537 964	533 420	286 729	285 634	223 671	211 747
Agricultura familiar - Lei nº 11.326	341 015	337 475	170 089	169 333	169 910	159 937
Não familiar	196 949	195 945	116 640	116 301	53 761	51 810

Fonte: IBGE, Censo Agropecuário 2006.

(1) Inclusive produtor.

Tabela 1.7 - Estabelecimentos em que o produtor declarou ter atividade fora do estabelecimento, por tipo de atividade, segundo agricultura familiar - Brasil - 2006

Agricultura familiar	Estabelecimentos em que o produtor declarou ter atividade fora do estabelecimento			
	Estabelecimentos	Tipo de atividade		
		Agropecuária	Não agropecuária	Agropecuária e não agropecuária
Total	1 479 362	686 659	745 594	47 109
Agricultura familiar - Lei nº 11.326	1 113 992	557 155	524 855	31 982
Não familiar	365 370	129 504	220 739	15 127

Fonte: IBGE, Censo Agropecuário 2006.

Tabela 1.8 - Receitas obtidas pelos estabelecimentos no ano, por tipo, segundo a agricultura familiar - Brasil - 2006

Agricultura familiar	Receitas obtidas pelos estabelecimentos no ano, por tipo							
	Estabelecimentos	Valor (1 000 R\$)	Venda					
			Produtos vegetais		Animais e seus produtos		Animais criados em cativeiros (jacaré, escargô, capivara e outros)	
			Estabelecimentos	Valor (1 000 R\$)	Estabelecimentos	Valor (1 000 R\$)	Estabelecimentos	Valor (1 000 R\$)
Total	3 620 670	121 833 136	2 306 576	91 165 433	2 096 110	20 058 611	12 611	461 926
Agricultura familiar - Lei nº 11.326	3 031 170	41 322 443	1 970 265	27 883 780	1 729 341	8 693 506	9 802	121 293
Não familiar	589 500	80 510 693	336 311	63 281 653	366 769	11 365 105	2 809	340 633

Agricultura familiar	Receitas obtidas pelos estabelecimentos no ano, por tipo							
	Venda							
	Húmus		Esterco		Atividades de turismo rural no estabelecimento		Exploração mineral	
	Estabelecimentos	Valor (1 000 R\$)	Estabelecimentos	Valor (1 000 R\$)	Estabelecimentos	Valor (1 000 R\$)	Estabelecimentos	Valor (1 000 R\$)
Total	1 195	10 500	33 901	128 672	3 551	53 102	5 812	121 468
Agricultura familiar - Lei nº 11.326	878	6 716	25 124	34 266	2 188	13 546	4 411	28 653
Não familiar	317	3 784	8 777	94 406	1 363	39 556	1 401	92 815

Agricultura familiar	Receitas obtidas pelos estabelecimentos no ano, por tipo							
	Produtos da agroindústria		Prestação de serviço de beneficiamento e/ou transformação de produtos agropecuários por terceiros		Prestação de serviços para empresa integradora		Outras atividades não agrícolas realizadas no estabelecimento (artesanato, tecelagem, etc.)	
	Estabelecimentos	Valor (1 000 R\$)	Estabelecimentos	Valor (1 000 R\$)	Estabelecimentos	Valor (1 000 R\$)	Estabelecimentos	Valor (1 000 R\$)
	Total	314 298	3 034 861	44 300	570 304	49 295	6 109 143	33 227
Agricultura familiar - Lei nº 11.326	279 443	1 474 487	37 101	130 610	38 342	2 867 954	28 797	67 632
Não familiar	34 855	1 560 374	7 199	439 694	10 953	3 241 189	4 430	51 485

Fonte: IBGE, Censo Agropecuário 2006.

Tabela 1.9 - Outras receitas obtidas pelo produtor no ano, por tipo, segundo a agricultura familiar - Brasil - 2006

(continua)

Agricultura familiar	Outras receitas obtidas pelo produtor no ano, por tipo							
	Estabelecimentos	Valor (1 000 R\$)	Recursos de aposentadorias ou pensões		Salários obtidos pelo produtor com atividades fora do estabelecimento		Doações ou ajudas voluntárias de parentes ou amigos	
			Estabelecimentos	Valor (1 000 R\$)	Estabelecimentos	Valor (1 000 R\$)	Estabelecimentos	Valor (1 000 R\$)
Total	2 044 976	12 707 879	976 146	5 797 186	647 518	5 664 421	44 597	87 055
Agricultura familiar - Lei nº 11.326	1 710 751	7 763 150	887 912	5 063 925	388 418	1 878 093	37 995	59 478
Não familiar	334 225	4 944 729	88 234	733 262	259 100	3 786 327	6 602	27 577

Tabela 1.9 - Outras receitas obtidas pelo produtor no ano, por tipo, segundo a agricultura familiar - Brasil - 2006

(conclusão)

Agricultura familiar	Outras receitas obtidas pelo produtor no ano, por tipo					
	Receitas provenientes de programas especiais dos governos (Federal, Estadual ou Municipal)		Desinvestimentos		Pescado (capturado)	
	Estabelecimentos	Valor (1 000 R\$)	Estabelecimentos	Valor (1 000 R\$)	Estabelecimentos	Valor (1 000 R\$)
Total	713 883	631 758	31 325	433 233	33 955	94 226
Agricultura familiar - Lei 11 326	644 257	544 211	24 383	160 328	30 914	57 115
Não familiar	69 626	87 547	6 942	272 905	3 041	37 111

Fonte: IBGE, Censo Agropecuário 2006.

Tabela 1.10 - Valor da produção dos estabelecimentos no ano, por tipo de produção, segundo a agricultura familiar - Brasil - 2006

Agricultura familiar	Valor da produção dos estabelecimentos no ano, por tipo de produção									
	Total		Animal							
			Total		De grande porte		De médio porte		Aves	
	Estabelecimentos	Valor (1 000 R\$)	Estabelecimentos	Valor (1 000 R\$)	Estabelecimentos	Valor (1 000 R\$)	Estabelecimentos	Valor (1 000 R\$)	Estabelecimentos	Valor (1 000 R\$)
Total	4 596 439	143 821 309	3 183 939	30 524 385	1 850 784	13 647 925	1 123 129	5 193 541	2 368 271	10 548 326
Agricultura familiar - Lei nº 11.326	3 886 842	54 367 701	2 661 110	13 606 322	1 487 593	7 650 693	936 431	2 471 238	2 035 191	3 175 831
Não familiar	709 597	89 453 608	522 829	16 918 063	363 191	5 997 232	186 698	2 722 303	333 080	7 372 495

Agricultura familiar	Valor da produção dos estabelecimentos no ano, por tipo de produção									
	Animal		Vegetal							
	Pequenos animais		Total		Lavouras				Horticultura	
	Estabelecimentos	Valor (1 000 R\$)	Estabelecimentos	Valor (1 000 R\$)	Estabelecimentos	Valor (1 000 R\$)	Estabelecimentos	Valor (1 000 R\$)	Estabelecimentos	Valor (1 000 R\$)
Total	149 498	1 134 592	3 858 648	110 046 359	823 068	25 252 543	3 081 108	72 493 580	1 169 234	4 374 605
Agricultura familiar - Lei nº 11.326	121 896	308 559	3 314 776	38 913 300	679 320	10 461 035	2 691 049	22 745 771	991 512	2 765 478
Não familiar	27 602	826 033	543 872	71 133 059	143 748	14 791 508	390 059	49 747 809	177 722	1 609 126

Agricultura familiar	Valor da produção dos estabelecimentos no ano, por tipo de produção									
	Vegetal								Valor agregado da agroindústria (1)	
	Floricultura		Silvicultura		Extração vegetal					
	Estabelecimentos	Valor (1 000 R\$)	Estabelecimentos	Valor (1 000 R\$)	Estabelecimentos	Valor (1 000 R\$)	Estabelecimentos	Valor (1 000 R\$)	Estabelecimentos	Valor (1 000 R\$)
Total	10 862	632 857	211 412	5 954 126	363 759	1 338 649	538 830	3 250 565		
Agricultura familiar - Lei nº 11.326	7 443	130 735	181 351	1 739 264	320 986	1 071 018	480 866	1 848 079		
Não familiar	3 419	502 122	30 061	4 214 861	42 773	267 631	57 964	1 402 486		

Fonte: IBGE, Censo Agropecuário 2006.

(1) Valor da agroindústria é o valor agregado (valor total da produção menos o valor da matéria-prima utilizada).

Tabela 1.11 - Estabelecimentos que obtiveram financiamento por finalidade, segundo a agricultura familiar - Brasil - 2006

Agricultura familiar	Estabelecimentos que obtiveram financiamento			
	Por finalidade			
	Investimento	Custeio	Comercialização	Manutenção do estabelecimento
Total	395 425	492 628	10 554	86 218
Agricultura familiar - Lei nº 11.326	343 981	405 874	8 285	73 818
Não familiar	51 444	86 754	2 269	12 400

Fonte: IBGE, Censo Agropecuário 2006.

Tabela 1.12 - Estabelecimentos que não obtiveram financiamento, por motivo da não obtenção, segundo a agricultura familiar - Brasil - 2006

Agricultura familiar	Estabelecimentos que não obtiveram financiamento							
	Total	Motivo da não obtenção						
		Falta de garantia pessoal	Não sabe como conseguir	Burocracia	Falta de pagamento do empréstimo anterior	Medo de contrair dívidas	Outro motivo	Não precisou
Total	4 254 808	77 984	61 733	355 751	133 419	878 623	538 368	2 208 930
Agricultura familiar - Lei nº 11.326	3 586 365	68 923	56 205	301 242	116 861	783 741	462 701	1 796 692
Não familiar	668 443	9 061	5 528	54 509	16 558	94 882	75 667	412 238

Fonte: IBGE, Censo Agropecuário 2006.

Tabela 2.1 - Estabelecimentos e área da agricultura familiar, segundo as Grandes Regiões e Unidades da Federação - 2006

Grandes Regiões e Unidades da Federação	Agricultura familiar - Lei nº 11.326		Não familiar	
	Estabelecimentos	Área (ha)	Estabelecimentos	Área (ha)
Brasil	4 367 902	80 250 453	807 587	249 690 940
Norte	413 101	16 647 328	62 674	38 139 968
Rondônia	75 251	3 302 769	11 826	5 026 364
Acre	25 187	1 494 424	4 295	1 996 859
Amazonas	61 843	1 477 045	4 941	2 157 265
Roraima	8 908	637 963	1 402	1 061 871
Pará	196 150	6 909 156	25 878	15 556 870
Amapá	2 863	130 770	664	743 018
Tocantins	42 899	2 695 201	13 668	11 597 721
Nordeste	2 187 295	28 332 599	266 711	47 261 842
Maranhão	262 089	4 519 305	24 948	8 472 143
Piauí	220 757	3 761 306	24 621	5 745 291
Ceará	341 510	3 492 848	39 504	4 429 366
Rio Grande do Norte	71 210	1 046 131	11 842	2 141 771
Paraíba	148 077	1 596 273	19 195	2 186 605
Pernambuco	275 740	2 567 070	29 048	2 866 999
Alagoas	111 751	682 616	11 580	1 425 745
Sergipe	90 330	711 488	10 276	768 925
Bahia	665 831	9 955 563	95 697	19 224 996
Sudeste	699 978	12 789 019	222 071	41 447 150
Minas Gerais	437 415	8 845 883	114 202	23 801 664
Espírito Santo	67 403	966 797	16 953	1 871 381
Rio de Janeiro	44 145	470 221	14 335	1 575 646
São Paulo	151 015	2 506 118	76 579	14 195 353
Sul	849 997	13 066 591	156 184	28 459 566
Paraná	302 907	4 249 882	68 144	11 036 652
Santa Catarina	168 544	2 645 088	25 119	3 395 047
Rio Grande do Sul	378 546	6 171 622	62 921	14 027 867
Centro-Oeste	217 531	9 414 915	99 947	94 382 413
Mato Grosso do Sul	41 104	1 190 206	23 758	28 866 741
Mato Grosso	86 167	4 884 212	26 811	42 921 302
Goiás	88 436	3 329 630	47 247	22 353 918
Distrito Federal	1 824	10 867	2 131	240 453

Fonte: IBGE, Censo Agropecuário 2006.

Tabela 3.1.1 - Utilização das terras nos estabelecimentos, por tipo de utilização, segundo a agricultura familiar - Rondônia - 2006

Agricultura familiar	Total de estabelecimentos	Área total (ha)	Utilização das terras nos estabelecimentos					
			Lavouras					
			Permanentes		Temporárias		Área plantada com forrageiras para corte	
			Estabelecimentos	Área (ha)	Estabelecimentos	Área (ha)	Estabelecimentos	Área (ha)
Total	87 077	8 329 133	43 441	254 071	23 071	166 130	24 630	74 187
Agricultura familiar - Lei nº 11.326	75 251	3 302 769	39 582	201 911	20 647	80 206	21 874	21 064
Não familiar	11 826	5 026 364	3 859	52 160	2 424	85 925	2 756	53 122

Agricultura familiar	Utilização das terras nos estabelecimentos							
	Lavouras		Pastagens					
	Área para cultivo de flores (inclusive hidroponia e plasticultura), viveiros de mudas, estufas de plantas e casas de vegetação		Naturais		Pastagens plantadas degradadas		Pastagens plantadas em boas condições	
	Estabelecimentos	Área (ha)	Estabelecimentos	Área (ha)	Estabelecimentos	Área (ha)	Estabelecimentos	Área (ha)
Total	44	256	3 883	275 457	6 694	242 724	66 679	4 291 706
Agricultura familiar - Lei nº 11.326	37	241	3 280	90 612	5 681	112 939	56 891	1 855 083
Não familiar	7	15	603	184 845	1 013	129 785	9 788	2 436 623

Agricultura familiar	Utilização das terras nos estabelecimentos							
	Matas e/ou florestas						Sistemas agroflorestais	
	Matas e/ou florestas naturais destinadas à preservação permanente ou reserva legal		Matas e/ou florestas naturais (exclusive área de preservação permanente e as em sistemas agroflorestais)		Florestas plantadas com essências florestais		Área cultivada com espécies florestais também usada para lavouras e pastejo de animais	
	Estabelecimentos	Área (ha)	Estabelecimentos	Área (ha)	Estabelecimentos	Área (ha)	Estabelecimentos	Área (ha)
Total	36 047	1 852 556	17 285	946 173	848	18 943	1 957	49 110
Agricultura familiar - Lei nº 11.326	29 643	526 892	14 567	320 744	670	6 261	1 652	21 228
Não familiar	6 404	1 325 664	2 718	625 429	178	12 682	305	27 882

Agricultura familiar	Utilização das terras nos estabelecimentos							
	Tanques, lagos, açudes e/ou área de águas públicas para exploração da aquicultura		Construções, benfeitorias ou caminhos		Terras degradadas (erodidas, desertificadas, salinizadas, etc.)		Terras inaproveitáveis para agricultura ou pecuária (pântanos, areais, pedreiras, etc.)	
	Estabelecimentos	Área (ha)	Estabelecimentos	Área (ha)	Estabelecimentos	Área (ha)	Estabelecimentos	Área (ha)
	Total	7 290	18 617	31 004	68 212	402	6 768	2 730
Agricultura familiar - Lei nº 11.326	5 566	8 770	25 508	41 394	336	1 905	2 218	13 786
Não familiar	1 724	9 847	5 496	26 818	66	4 863	512	50 736

Fonte: IBGE, Censo Agropecuário 2006.

Tabela 3.2.1 - Utilização das terras nos estabelecimentos, por tipo de utilização, segundo a agricultura familiar - Acre - 2006

Agricultura familiar	Total de estabelecimentos	Área total (ha)	Utilização das terras nos estabelecimentos					
			Lavouras					
			Permanentes		Temporárias		Área plantada com forrageiras para corte	
			Estabelecimentos	Área (ha)	Estabelecimentos	Área (ha)	Estabelecimentos	Área (ha)
Total	29 482	3 491 283	13 100	63 316	17 169	77 996	17 603	21 923
Agricultura familiar - Lei nº 11.326	25 187	1 494 424	11 218	37 154	14 894	51 615	15 245	11 785
Não familiar	4 295	1 996 859	1 882	26 162	2 275	26 381	2 358	10 137

Agricultura familiar	Total de estabelecimentos	Área total (ha)	Utilização das terras nos estabelecimentos							
			Lavouras		Pastagens					
			Área para cultivo de flores (inclusive hidroponia e plasticultura), viveiros de mudas, estufas de plantas e casas de vegetação		Naturais		Pastagens plantadas degradadas		Pastagens plantadas em boas condições	
			Estabelecimentos	Área (ha)	Estabelecimentos	Área (ha)	Estabelecimentos	Área (ha)	Estabelecimentos	Área (ha)
Total	40	292	6 186	157 950	3 175	93 926	15 794	786 849		
Agricultura familiar - Lei nº 11.326	34	269	5 242	78 160	2 539	37 130	12 777	278 344		
Não familiar	6	23	944	79 790	636	56 797	3 017	508 505		

Agricultura familiar	Total de estabelecimentos	Área total (ha)	Utilização das terras nos estabelecimentos							
			Matas e/ou florestas				Sistemas agroflorestais			
			Matas e/ou florestas naturais destinadas à preservação permanente ou reserva legal		Matas e/ou florestas naturais (exclusive área de preservação permanente e as em sistemas agroflorestais)		Florestas plantadas com essências florestais		Área cultivada com espécies florestais também usada para lavouras e pastejo de animais	
			Estabelecimentos	Área (ha)	Estabelecimentos	Área (ha)	Estabelecimentos	Área (ha)	Estabelecimentos	Área (ha)
Total	13 406	1 173 449	12 324	950 834	264	7 785	4 226	79 031		
Agricultura familiar - Lei nº 11.326	11 037	471 341	10 418	436 102	217	2 265	3 688	47 483		
Não familiar	2 369	702 108	1 906	514 732	47	5 520	538	31 549		

Agricultura familiar	Total de estabelecimentos	Área total (ha)	Utilização das terras nos estabelecimentos							
			Tanques, lagos, açudes e/ou área de águas públicas para exploração da aquicultura		Construções, benfeitorias ou caminhos		Terras degradadas (erodidas, desertificadas, salinizadas, etc.)		Terras inaproveitáveis para agricultura ou pecuária (pântanos, areais, pedreiras, etc.)	
			Estabelecimentos	Área (ha)	Estabelecimentos	Área (ha)	Estabelecimentos	Área (ha)	Estabelecimentos	Área (ha)
Total	5 914	18 594	13 226	25 438	554	3 200	3 449	30 870		
Agricultura familiar - Lei nº 11.326	4 508	6 288	10 810	15 949	483	2 413	2 887	18 274		
Não familiar	1 406	12 306	2 416	9 490	71	787	562	12 596		

Fonte: IBGE, Censo Agropecuário 2006.

Tabela 3.3.1 - Utilização das terras nos estabelecimentos, por tipo de utilização, segundo a agricultura familiar - Amazonas - 2006

Agricultura familiar	Total de estabelecimentos	Área total (ha)	Utilização das terras nos estabelecimentos					
			Lavouras					
			Permanentes		Temporárias		Área plantada com forrageiras para corte	
			Estabelecimentos	Área (ha)	Estabelecimentos	Área (ha)	Estabelecimentos	Área (ha)
Total	66 784	3 634 310	28 944	335 982	37 494	482 681	38 085	45 049
Agricultura familiar - Lei n° 11.326	61 843	1 477 045	26 639	139 699	35 429	218 516	35 858	8 604
Não familiar	4 941	2 157 265	2 305	196 282	2 065	264 165	2 227	36 445

Agricultura familiar	Total de estabelecimentos	Área total (ha)	Utilização das terras nos estabelecimentos							
			Lavouras		Pastagens					
			Área para cultivo de flores (inclusive hidroponia e plasticultura), viveiros de mudas, estufas de plantas e casas de vegetação		Naturais		Pastagens plantadas degradadas		Pastagens plantadas em boas condições	
			Estabelecimentos	Área (ha)	Estabelecimentos	Área (ha)	Estabelecimentos	Área (ha)	Estabelecimentos	Área (ha)
Total	89	1 061	6 755	230 518	1 795	50 697	10 336	525 085		
Agricultura familiar - Lei n° 11.326	76	735	5 791	86 924	1 499	20 320	8 743	175 672		
Não familiar	13	327	964	143 594	296	30 377	1 593	349 413		

Agricultura familiar	Total de estabelecimentos	Área total (ha)	Utilização das terras nos estabelecimentos							
			Matas e/ou florestas				Sistemas agroflorestais			
			Matas e/ou florestas naturais destinadas à preservação permanente ou reserva legal		Matas e/ou florestas naturais (exclusive área de preservação permanente e as em sistemas agroflorestais)		Florestas plantadas com essências florestais		Área cultivada com espécies florestais também usada para lavouras e pastejo de animais	
			Estabelecimentos	Área (ha)	Estabelecimentos	Área (ha)	Estabelecimentos	Área (ha)	Estabelecimentos	Área (ha)
Total	11 415	713 316	19 522	1 048 335	263	17 961	2 679	61 949		
Agricultura familiar - Lei n° 11.326	9 652	261 623	17 415	480 243	216	2 928	2 241	28 219		
Não familiar	1 763	451 693	2 107	568 091	47	15 033	438	33 731		

Agricultura familiar	Total de estabelecimentos	Área total (ha)	Utilização das terras nos estabelecimentos							
			Tanques, lagos, açudes e/ou área de águas públicas para exploração da aquicultura		Construções, benfeitorias ou caminhos		Terras degradadas (erodidas, desertificadas, salinizadas, etc.)		Terras inaproveitáveis para agricultura ou pecuária (pântanos, areais, pedreiras, etc.)	
			Estabelecimentos	Área (ha)	Estabelecimentos	Área (ha)	Estabelecimentos	Área (ha)	Estabelecimentos	Área (ha)
			Total	1 876	17 291	10 651	49 284	669	5 468	3 077
Agricultura familiar - Lei n° 11.326	1 434	5 469	9 242	24 873	554	3 156	2 705	20 441		
Não familiar	442	11 822	1 409	24 411	115	2 312	372	29 590		

Fonte: IBGE, Censo Agropecuário 2006.

Tabela 3.4.1 - Utilização das terras nos estabelecimentos, por tipo de utilização, segundo a agricultura familiar - Roraima - 2006

Agricultura familiar	Total de estabelecimentos	Área total (ha)	Utilização das terras nos estabelecimentos					
			Lavouras					
			Permanentes		Temporárias		Área plantada com forrageiras para corte	
			Estabelecimentos	Área (ha)	Estabelecimentos	Área (ha)	Estabelecimentos	Área (ha)
Total	10 310	1 699 834	3 216	50 669	3 689	58 322	3 750	5 232
Agricultura familiar - Lei nº 11.326	8 908	637 963	2 812	33 529	3 278	20 228	3 309	853
Não familiar	1 402	1 061 871	404	17 140	411	38 094	441	4 378

Agricultura familiar	Utilização das terras nos estabelecimentos							
	Lavouras		Pastagens					
	Área para cultivo de flores (inclusive hidroponia e plasticultura), viveiros de mudas, estufas de plantas e casas de vegetação		Naturais		Pastagens plantadas degradadas		Pastagens plantadas em boas condições	
	Estabelecimentos	Área (ha)	Estabelecimentos	Área (ha)	Estabelecimentos	Área (ha)	Estabelecimentos	Área (ha)
Total	10	52	1 344	401 971	1 054	50 013	6 244	267 669
Agricultura familiar - Lei nº 11.326	9	51	884	34 587	891	17 154	5 403	114 733
Não familiar	1	x	460	367 384	163	32 858	841	152 936

Agricultura familiar	Utilização das terras nos estabelecimentos							
	Matas e/ou florestas						Sistemas agroflorestais	
	Matas e/ou florestas naturais destinadas à preservação permanente ou reserva legal		Matas e/ou florestas naturais (exclusive área de preservação permanente e as em sistemas agroflorestais)		Florestas plantadas com essências florestais		Área cultivada com espécies florestais também usada para lavouras e pastejo de animais	
	Estabelecimentos	Área (ha)	Estabelecimentos	Área (ha)	Estabelecimentos	Área (ha)	Estabelecimentos	Área (ha)
Total	6 220	456 333	3 694	303 184	39	2 957	599	44 808
Agricultura familiar - Lei nº 11.326	5 644	296 431	3 135	99 841	30	443	478	9 414
Não familiar	576	159 902	559	203 343	9	2 514	121	35 394

Agricultura familiar	Utilização das terras nos estabelecimentos							
	Tanques, lagos, açudes e/ou área de águas públicas para exploração da aquicultura		Construções, benfeitorias ou caminhos		Terras degradadas (erodidas, desertificadas, salinizadas, etc.)		Terras inaproveitáveis para agricultura ou pecuária (pântanos, areais, pedreiras, etc.)	
	Estabelecimentos	Área (ha)	Estabelecimentos	Área (ha)	Estabelecimentos	Área (ha)	Estabelecimentos	Área (ha)
	Total	704	6 843	2 644	16 245	36	875	454
Agricultura familiar - Lei nº 11.326	463	690	2 046	5 329	21	148	319	4 566
Não familiar	241	6 153	598	10 917	15	728	135	30 134

Fonte: IBGE, Censo Agropecuário 2006.

Tabela 3.5.1 - Utilização das terras nos estabelecimentos, por tipo de utilização, segundo a agricultura familiar - Pará - 2006

Agricultura familiar	Total de estabelecimentos	Área total (ha)	Utilização das terras nos estabelecimentos					
			Lavouras					
			Permanentes		Temporárias		Área plantada com forrageiras para corte	
			Estabelecimentos	Área (ha)	Estabelecimentos	Área (ha)	Estabelecimentos	Área (ha)
Total	222 028	22 466 026	84 901	1 021 470	101 405	730 739	102 753	117 946
Agricultura familiar - Lei nº 11.326	196 150	6 909 156	76 160	572 068	93 778	436 513	94 632	24 687
Não familiar	25 878	15 556 870	8 741	449 402	7 627	294 226	8 121	93 259

Agricultura familiar	Total de estabelecimentos	Área total (ha)	Utilização das terras nos estabelecimentos						
			Lavouras		Pastagens				
			Área para cultivo de flores (inclusive hidroponia e plasticultura), viveiros de mudas, estufas de plantas e casas de vegetação	Naturais		Pastagens plantadas degradadas		Pastagens plantadas em boas condições	
				Estabelecimentos	Área (ha)	Estabelecimentos	Área (ha)	Estabelecimentos	Área (ha)
Total	339	2 296	24 046	1 781 808	23 174	1 067 720	79 220	7 975 590	
Agricultura familiar - Lei nº 11.326	273	816	20 009	392 661	19 150	345 821	64 845	1 904 731	
Não familiar	66	1 480	4 037	1 389 146	4 024	721 899	14 375	6 070 858	

Agricultura familiar	Total de estabelecimentos	Área total (ha)	Utilização das terras nos estabelecimentos						
			Matas e/ou florestas				Sistemas agroflorestais		
			Matas e/ou florestas naturais destinadas à preservação permanente ou reserva legal	Matas e/ou florestas naturais (exclusive área de preservação permanente e as em sistemas agroflorestais)		Florestas plantadas com essências florestais		Área cultivada com espécies florestais também usada para lavouras e pastejo de animais	
				Estabelecimentos	Área (ha)	Estabelecimentos	Área (ha)	Estabelecimentos	Área (ha)
Total	52 341	4 170 811	82 689	4 201 223	1 543	67 015	20 252	572 656	
Agricultura familiar - Lei nº 11.326	42 684	1 056 865	72 644	1 604 914	1 242	16 516	17 807	273 959	
Não familiar	9 657	3 113 946	10 045	2 596 310	301	50 499	2 445	298 697	

Agricultura familiar	Total de estabelecimentos	Área total (ha)	Utilização das terras nos estabelecimentos							
			Tanques, lagos, açudes e/ou área de águas públicas para exploração da aquicultura	Construções, benfeitorias ou caminhos		Terras degradadas (erodidas, desertificadas, salinizadas, etc.)		Terras inaproveitáveis para agricultura ou pecuária (pântanos, areais, pedreiras, etc.)		
				Estabelecimentos	Área (ha)	Estabelecimentos	Área (ha)	Estabelecimentos	Área (ha)	Estabelecimentos
			Total	10 096	80 029	77 630	322 314	3 535	48 264	22 947
Agricultura familiar - Lei nº 11.326	7 584	19 469	66 705	118 105	2 932	19 799	19 960	123 275		
Não familiar	2 512	60 559	10 925	204 210	603	28 464	2 987	183 999		

Fonte: IBGE, Censo Agropecuário 2006.

Tabela 3.6.1 - Utilização das terras nos estabelecimentos, por tipo de utilização, segundo a agricultura familiar - Amapá - 2006

Agricultura familiar	Total de estabelecimentos	Área total (ha)	Utilização das terras nos estabelecimentos					
			Lavouras					
			Permanentes		Temporárias		Área plantada com forrageiras para corte	
			Estabelecimentos	Área (ha)	Estabelecimentos	Área (ha)	Estabelecimentos	Área (ha)
Total	3 527	873 789	1 846	34 615	1 719	20 548	1 820	6 969
Agricultura familiar - Lei nº 11.326	2 863	130 770	1 681	20 055	1 593	15 265	1 656	1 764
Não familiar	664	743 018	165	14 560	126	5 282	164	5 205

Agricultura familiar	Utilização das terras nos estabelecimentos							
	Lavouras		Pastagens					
	Área para cultivo de flores (inclusive hidroponia e plasticultura), viveiros de mudas, estufas de plantas e casas de vegetação		Naturais		Pastagens plantadas degradadas		Pastagens plantadas em boas condições	
	Estabelecimentos	Área (ha)	Estabelecimentos	Área (ha)	Estabelecimentos	Área (ha)	Estabelecimentos	Área (ha)
Total	6	21	909	223 159	152	14 094	534	29 811
Agricultura familiar - Lei nº 11.326	4	1	526	15 766	93	1 292	345	5 153
Não familiar	2	x	383	207 392	59	12 801	189	24 658

Agricultura familiar	Utilização das terras nos estabelecimentos							
	Matas e/ou florestas						Sistemas agroflorestais	
	Matas e/ou florestas naturais destinadas à preservação permanente ou reserva legal		Matas e/ou florestas naturais (exclusive área de preservação permanente e as em sistemas agroflorestais)		Florestas plantadas com essências florestais		Área cultivada com espécies florestais também usada para lavouras e pastejo de animais	
	Estabelecimentos	Área (ha)	Estabelecimentos	Área (ha)	Estabelecimentos	Área (ha)	Estabelecimentos	Área (ha)
Total	1 247	243 579	1 421	141 307	24	96 318	204	18 435
Agricultura familiar - Lei nº 11.326	975	30 354	1 085	34 432	14	301	99	1 924
Não familiar	272	213 225	336	106 875	10	96 017	105	16 511

Agricultura familiar	Utilização das terras nos estabelecimentos							
	Tanques, lagos, açudes e/ou área de águas públicas para exploração da aquicultura		Construções, benfeitorias ou caminhos		Terras degradadas (erodidas, desertificadas, salinizadas, etc.)		Terras inaproveitáveis para agricultura ou pecuária (pântanos, areais, pedreiras, etc.)	
	Estabelecimentos	Área (ha)	Estabelecimentos	Área (ha)	Estabelecimentos	Área (ha)	Estabelecimentos	Área (ha)
Total	256	15 240	671	19 076	38	1 668	217	8 967
Agricultura familiar - Lei nº 11.326	118	1 266	414	2 030	26	154	126	1 029
Não familiar	138	13 973	257	17 047	12	1 514	91	7 938

Fonte: IBGE, Censo Agropecuário 2006.

Tabela 3.7.1 - Utilização das terras nos estabelecimentos, por tipo de utilização, segundo a agricultura familiar - Tocantins - 2006

Agricultura familiar	Total de estabelecimentos	Área total (ha)	Utilização das terras nos estabelecimentos					
			Lavouras					
			Permanentes		Temporárias		Área plantada com forrageiras para corte	
			Estabelecimentos	Área (ha)	Estabelecimentos	Área (ha)	Estabelecimentos	Área (ha)
Total	56 567	14 292 923	8 341	99 335	17 301	440 964	18 567	91 384
Agricultura familiar - Lei nº 11.326	42 899	2 695 201	6 543	26 683	13 470	78 650	14 317	20 795
Não familiar	13 668	11 597 721	1 798	72 651	3 831	362 314	4 250	70 590

Agricultura familiar	Total de estabelecimentos	Área total (ha)	Utilização das terras nos estabelecimentos							
			Lavouras		Pastagens					
			Área para cultivo de flores (inclusive hidroponia e plasticultura), viveiros de mudas, estufas de plantas e casas de vegetação		Naturais		Pastagens plantadas degradadas		Pastagens plantadas em boas condições	
			Estabelecimentos	Área (ha)	Estabelecimentos	Área (ha)	Estabelecimentos	Área (ha)	Estabelecimentos	Área (ha)
Total	113	1 581	23 952	2 834 295	10 830	649 092	41 307	4 574 042		
Agricultura familiar - Lei nº 11.326	85	968	17 616	579 636	8 046	161 475	30 602	876 740		
Não familiar	28	614	6 336	2 254 659	2 784	487 617	10 705	3 697 302		

Agricultura familiar	Total de estabelecimentos	Área total (ha)	Utilização das terras nos estabelecimentos							
			Matas e/ou florestas				Sistemas agroflorestais			
			Matas e/ou florestas naturais destinadas à preservação permanente ou reserva legal		Matas e/ou florestas naturais (exclusive área de preservação permanente e as em sistemas agroflorestais)		Florestas plantadas com essências florestais		Área cultivada com espécies florestais também usada para lavouras e pastejo de animais	
			Estabelecimentos	Área (ha)	Estabelecimentos	Área (ha)	Estabelecimentos	Área (ha)	Estabelecimentos	Área (ha)
Total	27 577	2 867 309	15 867	1 698 617	539	44 708	6 120	427 976		
Agricultura familiar - Lei nº 11.326	19 168	404 261	11 376	317 182	349	10 295	4 357	94 335		
Não familiar	8 409	2 463 048	4 491	1 381 435	190	34 413	1 763	333 642		

Agricultura familiar	Total de estabelecimentos	Área total (ha)	Utilização das terras nos estabelecimentos							
			Tanques, lagos, açudes e/ou área de águas públicas para exploração da aquicultura		Construções, benfeitorias ou caminhos		Terras degradadas (erodidas, desertificadas, salinizadas, etc.)		Terras inaproveitáveis para agricultura ou pecuária (pântanos, areais, pedreiras, etc.)	
			Estabelecimentos	Área (ha)	Estabelecimentos	Área (ha)	Estabelecimentos	Área (ha)	Estabelecimentos	Área (ha)
			Total	3 475	50 685	20 451	107 635	944	32 975	7 869
Agricultura familiar - Lei nº 11.326	1 840	5 382	14 300	40 485	630	7 043	5 211	71 413		
Não familiar	1 635	45 303	6 151	67 150	314	25 932	2 658	301 089		

Fonte: IBGE, Censo Agropecuário 2006.

Tabela 3.8.1 - Utilização das terras nos estabelecimentos, por tipo de utilização, segundo a agricultura familiar - Maranhão - 2006

Agricultura familiar	Total de estabelecimentos	Área total (ha)	Utilização das terras nos estabelecimentos					
			Lavouras					
			Permanentes		Temporárias		Área plantada com forrageiras para corte	
			Estabelecimentos	Área (ha)	Estabelecimentos	Área (ha)	Estabelecimentos	Área (ha)
Total	287 037	12 991 448	33 882	312 304	175 114	1 999 290	177 385	133 353
Agricultura familiar - Lei nº 11.326	262 089	4 519 305	29 209	127 024	161 499	746 120	162 957	39 997
Não familiar	24 948	8 472 143	4 673	185 280	13 615	1 253 170	14 428	93 355

Agricultura familiar	Utilização das terras nos estabelecimentos							
	Lavouras		Pastagens					
	Área para cultivo de flores (inclusive hidroponia e plasticultura), viveiros de mudas, estufas de plantas e casas de vegetação		Naturais		Pastagens plantadas degradadas		Pastagens plantadas em boas condições	
	Estabelecimentos	Área (ha)	Estabelecimentos	Área (ha)	Estabelecimentos	Área (ha)	Estabelecimentos	Área (ha)
Total	136	3 436	32 813	1 710 787	16 206	486 494	59 100	3 531 347
Agricultura familiar - Lei nº 11.326	102	551	26 250	565 449	13 041	199 411	47 407	1 172 957
Não familiar	34	2 884	6 563	1 145 338	3 165	287 083	11 693	2 358 389

Agricultura familiar	Utilização das terras nos estabelecimentos							
	Matas e/ou florestas						Sistemas agroflorestais	
	Matas e/ou florestas naturais destinadas à preservação permanente ou reserva legal		Matas e/ou florestas naturais (exclusive área de preservação permanente e as em sistemas agroflorestais)		Florestas plantadas com essências florestais		Área cultivada com espécies florestais também usada para lavouras e pastejo de animais	
	Estabelecimentos	Área (ha)	Estabelecimentos	Área (ha)	Estabelecimentos	Área (ha)	Estabelecimentos	Área (ha)
Total	27 584	1 334 376	35 026	1 876 467	628	69 593	25 235	948 348
Agricultura familiar - Lei nº 11.326	21 441	356 892	28 855	665 538	457	7 895	21 202	452 172
Não familiar	6 143	977 484	6 171	1 210 929	171	61 699	4 033	496 177

Agricultura familiar	Utilização das terras nos estabelecimentos							
	Tanques, lagos, açudes e/ou área de águas públicas para exploração da aquicultura		Construções, benfeitorias ou caminhos		Terras degradadas (erodidas, desertificadas, salinizadas, etc.)		Terras inaproveitáveis para agricultura ou pecuária (pântanos, areais, pedreiras, etc.)	
	Estabelecimentos	Área (ha)	Estabelecimentos	Área (ha)	Estabelecimentos	Área (ha)	Estabelecimentos	Área (ha)
Total	12 094	49 423	34 691	138 514	2 369	40 877	12 895	358 617
Agricultura familiar - Lei nº 11.326	8 469	13 988	28 060	46 217	1 804	13 804	9 965	112 934
Não familiar	3 625	35 435	6 631	92 297	565	27 073	2 930	245 683

Fonte: IBGE, Censo Agropecuário 2006.

Tabela 3.9.1 - Utilização das terras nos estabelecimentos, por tipo de utilização, segundo a agricultura familiar - Piauí - 2006

Agricultura familiar	Total de estabelecimentos	Área total (ha)	Utilização das terras nos estabelecimentos					
			Lavouras					
			Permanentes		Temporárias		Área plantada com forrageiras para corte	
			Estabelecimentos	Área (ha)	Estabelecimentos	Área (ha)	Estabelecimentos	Área (ha)
Total	245 378	9 506 597	49 801	251 394	188 002	1 016 058	189 926	85 475
Agricultura familiar - Lei nº 11.326	220 757	3 761 306	42 828	144 790	169 155	508 716	170 406	39 246
Não familiar	24 621	5 745 291	6 973	106 604	18 847	507 342	19 520	46 229

Agricultura familiar	Utilização das terras nos estabelecimentos							
	Lavouras		Pastagens					
	Área para cultivo de flores (inclusive hidroponia e plasticultura), viveiros de mudas, estufas de plantas e casas de vegetação		Naturais		Pastagens plantadas degradadas		Pastagens plantadas em boas condições	
	Estabelecimentos	Área (ha)	Estabelecimentos	Área (ha)	Estabelecimentos	Área (ha)	Estabelecimentos	Área (ha)
Total	109	1 985	59 015	2 064 410	9 767	118 329	34 892	507 820
Agricultura familiar - Lei nº 11.326	69	457	49 971	808 628	8 165	59 942	29 338	244 495
Não familiar	40	1 528	9 044	1 255 782	1 602	58 388	5 554	263 326

Agricultura familiar	Utilização das terras nos estabelecimentos							
	Matas e/ou florestas						Sistemas agroflorestais	
	Matas e/ou florestas naturais destinadas à preservação permanente ou reserva legal		Matas e/ou florestas naturais (exclusive área de preservação permanente e as em sistemas agroflorestais)		Florestas plantadas com essências florestais		Área cultivada com espécies florestais também usada para lavouras e pastejo de animais	
	Estabelecimentos	Área (ha)	Estabelecimentos	Área (ha)	Estabelecimentos	Área (ha)	Estabelecimentos	Área (ha)
Total	17 752	1 015 825	55 502	3 001 966	936	30 958	19 310	646 046
Agricultura familiar - Lei nº 11.326	14 375	250 728	47 420	1 090 605	783	11 267	15 803	255 019
Não familiar	3 377	765 096	8 082	1 911 361	153	19 691	3 507	391 027

Agricultura familiar	Utilização das terras nos estabelecimentos							
	Tanques, lagos, açudes e/ou área de águas públicas para exploração da aquicultura		Construções, benfeitorias ou caminhos		Terras degradadas (erodidas, desertificadas, salinizadas, etc.)		Terras inaproveitáveis para agricultura ou pecuária (pântanos, areais, pedreiras, etc.)	
	Estabelecimentos	Área (ha)	Estabelecimentos	Área (ha)	Estabelecimentos	Área (ha)	Estabelecimentos	Área (ha)
	Total	9 356	19 971	65 602	156 796	4 862	82 264	26 503
Agricultura familiar - Lei nº 11.326	6 895	9 114	55 560	76 323	3 930	31 841	21 925	231 774
Não familiar	2 461	10 857	10 042	80 473	932	50 423	4 578	277 333

Fonte: IBGE, Censo Agropecuário 2006.

Tabela 3.10.1 - Utilização das terras nos estabelecimentos, por tipo de utilização, segundo a agricultura familiar - Ceará - 2006

Agricultura familiar	Total de estabelecimentos	Área total (ha)	Utilização das terras nos estabelecimentos					
			Lavouras					
			Permanentes		Temporárias		Área plantada com forrageiras para corte	
			Estabelecimentos	Área (ha)	Estabelecimentos	Área (ha)	Estabelecimentos	Área (ha)
Total	381 014	7 922 214	82 174	579 419	282 755	1 132 619	289 426	205 546
Agricultura familiar - Lei nº 11.326	341 510	3 492 848	70 144	226 792	253 831	697 841	258 769	89 483
Não familiar	39 504	4 429 366	12 030	352 627	28 924	434 778	30 657	116 063

Agricultura familiar	Utilização das terras nos estabelecimentos							
	Lavouras		Pastagens					
	Área para cultivo de flores (inclusive hidroponia e plasticultura), viveiros de mudas, estufas de plantas e casas de vegetação		Naturais		Pastagens plantadas degradadas		Pastagens plantadas em boas condições	
	Estabelecimentos	Área (ha)	Estabelecimentos	Área (ha)	Estabelecimentos	Área (ha)	Estabelecimentos	Área (ha)
Total	295	1 070	84 511	2 297 319	6 296	77 796	18 836	236 413
Agricultura familiar - Lei nº 11.326	199	594	70 476	973 755	4 969	34 996	15 030	99 227
Não familiar	96	476	14 035	1 323 563	1 327	42 800	3 806	137 186

Agricultura familiar	Utilização das terras nos estabelecimentos							
	Matas e/ou florestas						Sistemas agroflorestais	
	Matas e/ou florestas naturais destinadas à preservação permanente ou reserva legal		Matas e/ou florestas naturais (exclusive área de preservação permanente e as em sistemas agroflorestais)		Florestas plantadas com essências florestais		Área cultivada com espécies florestais também usada para lavouras e pastejo de animais	
	Estabelecimentos	Área (ha)	Estabelecimentos	Área (ha)	Estabelecimentos	Área (ha)	Estabelecimentos	Área (ha)
Total	12 089	394 965	47 765	1 669 216	802	15 657	22 829	769 931
Agricultura familiar - Lei nº 11.326	8 949	127 385	39 556	697 225	595	7 110	18 406	316 195
Não familiar	3 140	267 581	8 209	971 991	207	8 546	4 423	453 736

Agricultura familiar	Utilização das terras nos estabelecimentos							
	Tanques, lagos, açudes e/ou área de águas públicas para exploração da aquicultura		Construções, benfeitorias ou caminhos		Terras degradadas (erodidas, desertificadas, salinizadas, etc.)		Terras inaproveitáveis para agricultura ou pecuária (pântanos, areais, pedreiras, etc.)	
	Estabelecimentos	Área (ha)	Estabelecimentos	Área (ha)	Estabelecimentos	Área (ha)	Estabelecimentos	Área (ha)
Total	23 421	107 013	100 244	163 871	5 633	37 648	21 976	236 476
Agricultura familiar - Lei nº 11.326	16 778	32 769	84 873	79 414	4 333	17 276	17 503	95 274
Não familiar	6 643	74 244	15 371	84 458	1 300	20 372	4 473	141 202

Fonte: IBGE, Censo Agropecuário 2006.

Tabela 3.11.1 - Utilização das terras nos estabelecimentos, por tipo de utilização, segundo a agricultura familiar - Rio Grande do Norte - 2006

Agricultura familiar	Total de estabelecimentos	Área total (ha)	Utilização das terras nos estabelecimentos					
			Lavouras					
			Permanentes		Temporárias		Área plantada com forrageiras para corte	
			Estabelecimentos	Área (ha)	Estabelecimentos	Área (ha)	Estabelecimentos	Área (ha)
Total	83 052	3 187 902	26 321	182 974	56 821	359 464	60 582	132 651
Agricultura familiar - Lei n° 11.326	71 210	1 046 131	22 114	94 337	49 362	156 809	52 044	41 647
Não familiar	11 842	2 141 771	4 207	88 637	7 459	202 655	8 538	91 004

Agricultura familiar	Total de estabelecimentos	Área total (ha)	Utilização das terras nos estabelecimentos						
			Lavouras		Pastagens				
			Área para cultivo de flores (inclusive hidroponia e plasticultura), viveiros de mudas, estufas de plantas e casas de vegetação	Naturais		Pastagens plantadas degradadas		Pastagens plantadas em boas condições	
				Estabelecimentos	Área (ha)	Estabelecimentos	Área (ha)	Estabelecimentos	Área (ha)
Total	91	632	36 464	1 115 302	1 184	20 459	3 730	67 638	
Agricultura familiar - Lei n° 11.326	66	371	29 625	355 725	830	4 462	2 728	12 731	
Não familiar	25	260	6 839	759 577	354	15 997	1 002	54 907	

Agricultura familiar	Total de estabelecimentos	Área total (ha)	Utilização das terras nos estabelecimentos							
			Matas e/ou florestas				Sistemas agroflorestais			
			Matas e/ou florestas naturais destinadas à preservação permanente ou reserva legal		Matas e/ou florestas naturais (exclusive área de preservação permanente e as em sistemas agroflorestais)		Florestas plantadas com essências florestais		Área cultivada com espécies florestais também usada para lavouras e pastejo de animais	
			Estabelecimentos	Área (ha)	Estabelecimentos	Área (ha)	Estabelecimentos	Área (ha)	Estabelecimentos	Área (ha)
Total	5 149	184 417	16 048	598 290	325	8 964	6 604	225 974		
Agricultura familiar - Lei n° 11.326	4 023	48 496	12 971	191 967	149	863	4 962	58 619		
Não familiar	1 126	135 921	3 077	406 322	176	8 101	1 642	167 355		

Agricultura familiar	Total de estabelecimentos	Área total (ha)	Utilização das terras nos estabelecimentos							
			Tanques, lagos, açudes e/ou área de águas públicas para exploração da aquicultura		Construções, benfeitorias ou caminhos		Terras degradadas (erodidas, desertificadas, salinizadas, etc.)		Terras inaproveitáveis para agricultura ou pecuária (pântanos, areais, pedreiras, etc.)	
			Estabelecimentos	Área (ha)	Estabelecimentos	Área (ha)	Estabelecimentos	Área (ha)	Estabelecimentos	Área (ha)
			Total	8 471	45 701	25 079	65 250	1 829	19 180	8 144
Agricultura familiar - Lei n° 11.326	5 511	11 427	19 820	20 381	1 297	4 831	5 955	43 874		
Não familiar	2 960	34 274	5 259	44 869	532	14 349	2 189	117 591		

Fonte: IBGE, Censo Agropecuário 2006.

Tabela 3.12.1 - Utilização das terras nos estabelecimentos, por tipo de utilização, segundo a agricultura familiar - Paraíba - 2006

Agricultura familiar	Total de estabelecimentos	Área total (ha)	Utilização das terras nos estabelecimentos					
			Lavouras					
			Permanentes		Temporárias		Área plantada com forrageiras para corte	
			Estabelecimentos	Área (ha)	Estabelecimentos	Área (ha)	Estabelecimentos	Área (ha)
Total	167 272	3 782 878	41 144	87 392	127 944	444 981	136 380	127 221
Agricultura familiar - Lei nº 11.326	148 077	1 596 273	35 874	48 251	114 144	265 404	120 781	61 228
Não familiar	19 195	2 186 605	5 270	39 141	13 800	179 577	15 599	65 993

Agricultura familiar	Utilização das terras nos estabelecimentos							
	Lavouras		Pastagens					
	Área para cultivo de flores (inclusive hidroponia e plasticultura), viveiros de mudas, estufas de plantas e casas de vegetação		Naturais		Pastagens plantadas degradadas		Pastagens plantadas em boas condições	
	Estabelecimentos	Área (ha)	Estabelecimentos	Área (ha)	Estabelecimentos	Área (ha)	Estabelecimentos	Área (ha)
Total	138	580	75 708	1 471 069	4 831	42 334	17 074	167 344
Agricultura familiar - Lei nº 11.326	104	365	64 529	580 211	3 891	16 891	13 978	67 280
Não familiar	34	214	11 179	890 857	940	25 443	3 096	100 064

Agricultura familiar	Utilização das terras nos estabelecimentos							
	Matas e/ou florestas						Sistemas agroflorestais	
	Matas e/ou florestas naturais destinadas à preservação permanente ou reserva legal		Matas e/ou florestas naturais (exclusive área de preservação permanente e as em sistemas agroflorestais)		Florestas plantadas com essências florestais		Área cultivada com espécies florestais também usada para lavouras e pastejo de animais	
	Estabelecimentos	Área (ha)	Estabelecimentos	Área (ha)	Estabelecimentos	Área (ha)	Estabelecimentos	Área (ha)
Total	7 020	164 595	27 394	724 031	562	7 619	15 110	277 007
Agricultura familiar - Lei nº 11.326	5 364	48 031	22 605	279 831	409	2 739	12 411	113 098
Não familiar	1 656	116 564	4 789	444 200	153	4 881	2 699	163 909

Agricultura familiar	Utilização das terras nos estabelecimentos							
	Tanques, lagos, açudes e/ou área de águas públicas para exploração da aquicultura		Construções, benfeitorias ou caminhos		Terras degradadas (erodidas, desertificadas, salinizadas, etc.)		Terras inaproveitáveis para agricultura ou pecuária (pântanos, areais, pedreiras, etc.)	
	Estabelecimentos	Área (ha)	Estabelecimentos	Área (ha)	Estabelecimentos	Área (ha)	Estabelecimentos	Área (ha)
Total	19 066	42 863	63 994	73 078	3 458	31 622	17 900	122 204
Agricultura familiar - Lei nº 11.326	14 061	16 446	54 599	38 473	2 651	11 175	14 559	47 813
Não familiar	5 005	26 417	9 395	34 605	807	20 447	3 341	74 391

Fonte: IBGE, Censo Agropecuário 2006.

Tabela 3.13.1 - Utilização das terras nos estabelecimentos, por tipo de utilização, segundo a agricultura familiar - Pernambuco - 2006

Agricultura familiar	Total de estabelecimentos	Área total (ha)	Utilização das terras nos estabelecimentos					
			Lavouras					
			Permanentes		Temporárias		Área plantada com forrageiras para corte	
			Estabelecimentos	Área (ha)	Estabelecimentos	Área (ha)	Estabelecimentos	Área (ha)
Total	304 788	5 434 070	73 007	213 551	217 983	1 272 978	232 583	209 928
Agricultura familiar - Lei nº 11.326	275 740	2 567 070	64 277	100 575	199 109	498 680	211 050	114 962
Não familiar	29 048	2 866 999	8 730	112 976	18 874	774 299	21 533	94 966

Agricultura familiar	Utilização das terras nos estabelecimentos							
	Lavouras		Pastagens					
	Área para cultivo de flores (inclusive hidroponia e plasticultura), viveiros de mudas, estufas de plantas e casas de vegetação		Naturais		Pastagens plantadas degradadas		Pastagens plantadas em boas condições	
	Estabelecimentos	Área (ha)	Estabelecimentos	Área (ha)	Estabelecimentos	Área (ha)	Estabelecimentos	Área (ha)
Total	456	1 584	107 637	1 315 139	12 590	113 718	47 086	546 509
Agricultura familiar - Lei nº 11.326	350	518	94 785	671 058	10 791	60 445	39 900	261 173
Não familiar	106	1 066	12 852	644 081	1 799	53 273	7 186	285 336

Agricultura familiar	Utilização das terras nos estabelecimentos							
	Matas e/ou florestas						Sistemas agroflorestais	
	Matas e/ou florestas naturais destinadas à preservação permanente ou reserva legal		Matas e/ou florestas naturais (exclusive área de preservação permanente e as em sistemas agroflorestais)		Florestas plantadas com essências florestais		Área cultivada com espécies florestais também usada para lavouras e pastejo de animais	
	Estabelecimentos	Área (ha)	Estabelecimentos	Área (ha)	Estabelecimentos	Área (ha)	Estabelecimentos	Área (ha)
Total	14 325	316 806	37 219	805 610	1 070	21 819	17 002	236 084
Agricultura familiar - Lei nº 11.326	11 679	132 445	31 963	422 583	841	8 456	14 813	122 669
Não familiar	2 646	184 361	5 256	383 027	229	13 363	2 189	113 415

Agricultura familiar	Utilização das terras nos estabelecimentos							
	Tanques, lagos, açudes e/ou área de águas públicas para exploração da aquicultura		Construções, benfeitorias ou caminhos		Terras degradadas (erodidas, desertificadas, salinizadas, etc.)		Terras inaproveitáveis para agricultura ou pecuária (pântanos, areais, pedreiras, etc.)	
	Estabelecimentos	Área (ha)	Estabelecimentos	Área (ha)	Estabelecimentos	Área (ha)	Estabelecimentos	Área (ha)
	Total	21 272	27 354	99 206	164 430	4 332	25 506	21 051
Agricultura familiar - Lei nº 11.326	16 871	13 167	86 631	73 560	3 680	11 591	18 261	76 936
Não familiar	4 401	14 187	12 575	90 870	652	13 915	2 790	88 014

Fonte: IBGE, Censo Agropecuário 2006.

Tabela 3.14.1 - Utilização das terras nos estabelecimentos, por tipo de utilização, segundo a agricultura familiar - Alagoas - 2006

Agricultura familiar	Total de estabelecimentos	Área total (ha)	Utilização das terras nos estabelecimentos					
			Lavouras					
			Permanentes		Temporárias		Área plantada com forrageiras para corte	
			Estabelecimentos	Área (ha)	Estabelecimentos	Área (ha)	Estabelecimentos	Área (ha)
Total	123 331	2 108 361	22 925	84 906	87 410	739 671	93 153	79 249
Agricultura familiar - Lei nº 11.326	111 751	682 616	20 137	33 802	80 254	170 332	84 963	30 713
Não familiar	11 580	1 425 745	2 788	51 104	7 156	569 339	8 190	48 536

Agricultura familiar	Total de estabelecimentos	Área total (ha)	Utilização das terras nos estabelecimentos							
			Lavouras		Pastagens					
			Área para cultivo de flores (inclusive hidroponia e plasticultura), viveiros de mudas, estufas de plantas e casas de vegetação		Naturais		Pastagens plantadas degradadas		Pastagens plantadas em boas condições	
			Estabelecimentos	Área (ha)	Estabelecimentos	Área (ha)	Estabelecimentos	Área (ha)	Estabelecimentos	Área (ha)
Total	95	184	41 612	521 621	3 761	44 472	16 690	305 568		
Agricultura familiar - Lei nº 11.326	55	71	37 015	264 962	3 229	14 621	14 015	81 995		
Não familiar	40	113	4 597	256 660	532	29 851	2 675	223 573		

Agricultura familiar	Total de estabelecimentos	Área total (ha)	Utilização das terras nos estabelecimentos							
			Matas e/ou florestas				Sistemas agroflorestais			
			Matas e/ou florestas naturais destinadas à preservação permanente ou reserva legal		Matas e/ou florestas naturais (exclusive área de preservação permanente e as em sistemas agroflorestais)		Florestas plantadas com essências florestais		Área cultivada com espécies florestais também usada para lavouras e pastejo de animais	
			Estabelecimentos	Área (ha)	Estabelecimentos	Área (ha)	Estabelecimentos	Área (ha)	Estabelecimentos	Área (ha)
Total	3 502	106 130	5 660	93 210	249	3 198	4 548	43 545		
Agricultura familiar - Lei nº 11.326	2 309	12 746	4 445	29 136	179	743	3 981	21 240		
Não familiar	1 193	93 385	1 215	64 075	70	2 455	567	22 305		

Agricultura familiar	Total de estabelecimentos	Área total (ha)	Utilização das terras nos estabelecimentos							
			Tanques, lagos, açudes e/ou área de águas públicas para exploração da aquicultura		Construções, benfeitorias ou caminhos		Terras degradadas (erodidas, desertificadas, salinizadas, etc.)		Terras inaproveitáveis para agricultura ou pecuária (pântanos, areais, pedreiras, etc.)	
			Estabelecimentos	Área (ha)	Estabelecimentos	Área (ha)	Estabelecimentos	Área (ha)	Estabelecimentos	Área (ha)
			Total	6 394	9 573	30 060	33 430	684	3 963	5 261
Agricultura familiar - Lei nº 11.326	4 922	2 074	25 812	9 327	523	1 336	4 291	10 309		
Não familiar	1 472	7 499	4 248	24 102	161	2 627	970	30 196		

Fonte: IBGE, Censo Agropecuário 2006.

Tabela 3.15.1 - Utilização das terras nos estabelecimentos, por tipo de utilização, segundo a agricultura familiar - Sergipe - 2006

Agricultura familiar	Total de estabelecimentos	Área total (ha)	Utilização das terras nos estabelecimentos					
			Lavouras					
			Permanentes		Temporárias		Área plantada com forrageiras para corte	
			Estabelecimentos	Área (ha)	Estabelecimentos	Área (ha)	Estabelecimentos	Área (ha)
Total	100 606	1 480 414	35 283	113 620	53 682	143 406	59 629	60 408
Agricultura familiar - Lei nº 11.326	90 330	711 488	31 266	53 778	49 054	92 277	53 998	31 162
Não familiar	10 276	768 925	4 017	59 842	4 628	51 129	5 631	29 246

Agricultura familiar	Utilização das terras nos estabelecimentos							
	Lavouras		Pastagens					
	Área para cultivo de flores (inclusive hidroponia e plasticultura), viveiros de mudas, estufas de plantas e casas de vegetação		Naturais		Pastagens plantadas degradadas		Pastagens plantadas em boas condições	
	Estabelecimentos	Área (ha)	Estabelecimentos	Área (ha)	Estabelecimentos	Área (ha)	Estabelecimentos	Área (ha)
Total	99	162	30 670	388 555	4 617	58 070	24 517	496 789
Agricultura familiar - Lei nº 11.326	74	83	26 941	207 463	3 957	28 253	20 953	201 570
Não familiar	25	79	3 729	181 091	660	29 817	3 564	295 219

Agricultura familiar	Utilização das terras nos estabelecimentos							
	Matas e/ou florestas						Sistemas agroflorestais	
	Matas e/ou florestas naturais destinadas à preservação permanente ou reserva legal		Matas e/ou florestas naturais (exclusive área de preservação permanente e as em sistemas agroflorestais)		Florestas plantadas com essências florestais		Área cultivada com espécies florestais também usada para lavouras e pastejo de animais	
	Estabelecimentos	Área (ha)	Estabelecimentos	Área (ha)	Estabelecimentos	Área (ha)	Estabelecimentos	Área (ha)
Total	3 200	51 935	6 138	82 715	279	1 925	3 647	46 360
Agricultura familiar - Lei nº 11.326	2 373	14 578	5 125	41 179	237	943	3 143	25 104
Não familiar	827	37 357	1 013	41 536	42	982	504	21 255

Agricultura familiar	Utilização das terras nos estabelecimentos							
	Tanques, lagos, açudes e/ou área de águas públicas para exploração da aquicultura		Construções, benfeitorias ou caminhos		Terras degradadas (erodidas, desertificadas, salinizadas, etc.)		Terras inaproveitáveis para agricultura ou pecuária (pântanos, areais, pedreiras, etc.)	
	Estabelecimentos	Área (ha)	Estabelecimentos	Área (ha)	Estabelecimentos	Área (ha)	Estabelecimentos	Área (ha)
	Total	12 074	8 783	26 836	12 648	628	2 251	2 601
Agricultura familiar - Lei nº 11.326	9 952	3 508	23 225	6 332	502	976	2 204	4 747
Não familiar	2 122	5 275	3 611	6 315	126	1 275	397	8 557

Fonte: IBGE, Censo Agropecuário 2006.

Tabela 3.16.1 - Utilização das terras nos estabelecimentos, por tipo de utilização, segundo a agricultura familiar - Bahia - 2006

Agricultura familiar	Total de estabelecimentos	Área total (ha)	Utilização das terras nos estabelecimentos					
			Lavouras					
			Permanentes		Temporárias		Área plantada com forrageiras para corte	
			Estabelecimentos	Área (ha)	Estabelecimentos	Área (ha)	Estabelecimentos	Área (ha)
Total	761 528	29 180 559	235 464	1 686 553	450 885	2 964 453	476 107	529 584
Agricultura familiar - Lei nº 11.326	665 831	9 955 563	198 871	623 324	405 980	1 152 166	426 079	235 999
Não familiar	95 697	19 224 996	36 593	1 063 230	44 905	1 812 287	50 028	293 585

Agricultura familiar	Utilização das terras nos estabelecimentos							
	Lavouras		Pastagens					
	Área para cultivo de flores (inclusive hidroponia e plasticultura), viveiros de mudas, estufas de plantas e casas de vegetação		Naturais		Pastagens plantadas degradadas		Pastagens plantadas em boas condições	
	Estabelecimentos	Área (ha)	Estabelecimentos	Área (ha)	Estabelecimentos	Área (ha)	Estabelecimentos	Área (ha)
Total	758	4 778	215 085	5 126 787	73 511	1 271 677	262 664	6 435 837
Agricultura familiar - Lei nº 11.326	535	1 758	182 464	1 963 814	62 472	535 910	221 290	2 294 567
Não familiar	223	3 020	32 621	3 162 973	11 039	735 767	41 374	4 141 270

Agricultura familiar	Utilização das terras nos estabelecimentos							
	Matas e/ou florestas						Sistemas agroflorestais	
	Matas e/ou florestas naturais destinadas à preservação permanente ou reserva legal		Matas e/ou florestas naturais (exclusive área de preservação permanente e as em sistemas agroflorestais)		Florestas plantadas com essências florestais		Área cultivada com espécies florestais também usada para lavouras e pastejo de animais	
	Estabelecimentos	Área (ha)	Estabelecimentos	Área (ha)	Estabelecimentos	Área (ha)	Estabelecimentos	Área (ha)
Total	62 647	2 968 331	147 488	5 404 236	2 645	264 265	55 565	1 445 164
Agricultura familiar - Lei nº 11.326	46 385	547 471	122 896	1 619 244	1 967	25 477	47 203	513 123
Não familiar	16 262	2 420 861	24 592	3 784 992	678	238 789	8 362	932 042

Agricultura familiar	Utilização das terras nos estabelecimentos							
	Tanques, lagos, açudes e/ou área de águas públicas para exploração da aquicultura		Construções, benfeitorias ou caminhos		Terras degradadas (erodidas, desertificadas, salinizadas, etc.)		Terras inaproveitáveis para agricultura ou pecuária (pântanos, areais, pedreiras, etc.)	
	Estabelecimentos	Área (ha)	Estabelecimentos	Área (ha)	Estabelecimentos	Área (ha)	Estabelecimentos	Área (ha)
Total	62 111	84 270	216 281	352 554	10 558	126 049	52 116	520 678
Agricultura familiar - Lei nº 11.326	48 456	32 732	181 427	147 510	8 644	43 829	43 633	222 829
Não familiar	13 655	51 538	34 854	205 043	1 914	82 219	8 483	297 849

Fonte: IBGE, Censo Agropecuário 2006.

Tabela 3.17.1 - Utilização das terras nos estabelecimentos, por tipo de utilização, segundo a agricultura familiar - Minas Gerais - 2006

Agricultura familiar	Total de estabelecimentos	Área total (ha)	Utilização das terras nos estabelecimentos					
			Lavouras					
			Permanentes		Temporárias		Área plantada com forrageiras para corte	
			Estabelecimentos	Área (ha)	Estabelecimentos	Área (ha)	Estabelecimentos	Área (ha)
Total	551 617	32 647 547	239 949	1 713 511	284 149	2 769 023	325 887	704 054
Agricultura familiar - Lei nº 11.326	437 415	8 845 883	190 694	579 456	229 076	655 039	257 045	227 548
Não familiar	114 202	23 801 664	49 255	1 134 056	55 073	2 113 984	68 842	476 506

Agricultura familiar	Utilização das terras nos estabelecimentos							
	Lavouras		Pastagens					
	Área para cultivo de flores (inclusive hidroponia e plasticultura), viveiros de mudas, estufas de plantas e casas de vegetação		Naturais		Pastagens plantadas degradadas		Pastagens plantadas em boas condições	
	Estabelecimentos	Área (ha)	Estabelecimentos	Área (ha)	Estabelecimentos	Área (ha)	Estabelecimentos	Área (ha)
Total	1 379	8 178	252 405	7 213 321	48 740	1 223 159	217 988	9 603 295
Agricultura familiar - Lei nº 11.326	789	2 152	195 004	2 389 468	36 376	391 074	159 497	2 406 501
Não familiar	590	6 025	57 401	4 823 854	12 364	832 085	58 491	7 196 794

Agricultura familiar	Utilização das terras nos estabelecimentos							
	Matas e/ou florestas						Sistemas agroflorestais	
	Matas e/ou florestas naturais destinadas à preservação permanente ou reserva legal		Matas e/ou florestas naturais (exclusive área de preservação permanente e as em sistemas agroflorestais)		Florestas plantadas com essências florestais		Área cultivada com espécies florestais também usada para lavouras e pastejo de animais	
	Estabelecimentos	Área (ha)	Estabelecimentos	Área (ha)	Estabelecimentos	Área (ha)	Estabelecimentos	Área (ha)
Total	186 895	4 145 557	92 232	2 088 718	17 057	978 633	29 975	819 093
Agricultura familiar - Lei nº 11.326	129 221	824 530	69 502	605 549	11 304	50 553	22 790	241 411
Não familiar	57 674	3 321 027	22 730	1 483 169	5 753	928 081	7 185	577 682

Agricultura familiar	Utilização das terras nos estabelecimentos							
	Tanques, lagos, açudes e/ou área de águas públicas para exploração da aquicultura		Construções, benfeitorias ou caminhos		Terras degradadas (erodidas, desertificadas, salinizadas, etc.)		Terras inaproveitáveis para agricultura ou pecuária (pântanos, areais, pedreiras, etc.)	
	Estabelecimentos	Área (ha)	Estabelecimentos	Área (ha)	Estabelecimentos	Área (ha)	Estabelecimentos	Área (ha)
	Total	39 749	94 831	312 192	562 984	12 646	98 406	67 247
Agricultura familiar - Lei nº 11.326	22 671	21 849	236 694	218 868	8 599	30 650	48 647	203 317
Não familiar	17 078	72 982	75 498	344 117	4 047	67 756	18 600	423 971

Fonte: IBGE, Censo Agropecuário 2006.

Tabela 3.18.1 - Utilização das terras nos estabelecimentos, por tipo de utilização, segundo a agricultura familiar - Espírito Santo - 2006

Agricultura familiar	Total de estabelecimentos	Área total (ha)	Utilização das terras nos estabelecimentos					
			Lavouras					
			Permanentes		Temporárias		Área plantada com forrageiras para corte	
			Estabelecimentos	Área (ha)	Estabelecimentos	Área (ha)	Estabelecimentos	Área (ha)
Total	84 356	2 838 178	66 404	565 685	26 166	160 798	28 782	24 066
Agricultura familiar - Lei nº 11.326	67 403	966 797	53 158	284 456	21 551	59 689	23 146	6 815
Não familiar	16 953	1 871 381	13 246	281 229	4 615	101 109	5 636	17 251

Agricultura familiar	Total de estabelecimentos	Área total (ha)	Utilização das terras nos estabelecimentos							
			Lavouras		Pastagens					
			Área para cultivo de flores (inclusive hidroponia e plasticultura), viveiros de mudas, estufas de plantas e casas de vegetação		Naturais		Pastagens plantadas degradadas		Pastagens plantadas em boas condições	
			Estabelecimentos	Área (ha)	Estabelecimentos	Área (ha)	Estabelecimentos	Área (ha)	Estabelecimentos	Área (ha)
Total	240	1 445	3 187	120 019	4 400	74 605	42 961	1 145 447		
Agricultura familiar - Lei nº 11.326	159	413	1 921	16 834	3 378	27 536	32 346	351 838		
Não familiar	81	1 032	1 266	103 185	1 022	47 069	10 615	793 609		

Agricultura familiar	Total de estabelecimentos	Área total (ha)	Utilização das terras nos estabelecimentos							
			Matas e/ou florestas				Sistemas agroflorestais			
			Matas e/ou florestas naturais destinadas à preservação permanente ou reserva legal		Matas e/ou florestas naturais (exclusive área de preservação permanente e as em sistemas agroflorestais)		Florestas plantadas com essências florestais		Área cultivada com espécies florestais também usada para lavouras e pastejo de animais	
			Estabelecimentos	Área (ha)	Estabelecimentos	Área (ha)	Estabelecimentos	Área (ha)	Estabelecimentos	Área (ha)
Total	24 624	266 042	14 685	133 597	7 109	186 354	1 261	14 595		
Agricultura familiar - Lei nº 11.326	17 616	79 310	11 421	56 972	4 910	20 869	902	4 347		
Não familiar	7 008	186 732	3 264	76 626	2 199	165 485	359	10 248		

Agricultura familiar	Total de estabelecimentos	Área total (ha)	Utilização das terras nos estabelecimentos							
			Tanques, lagos, açudes e/ou área de águas públicas para exploração da aquicultura		Construções, benfeitorias ou caminhos		Terras degradadas (erodidas, desertificadas, salinizadas, etc.)		Terras inaproveitáveis para agricultura ou pecuária (pântanos, areais, pedreiras, etc.)	
			Estabelecimentos	Área (ha)	Estabelecimentos	Área (ha)	Estabelecimentos	Área (ha)	Estabelecimentos	Área (ha)
			Total	8 698	16 801	43 979	78 049	954	4 182	11 138
Agricultura familiar - Lei nº 11.326	5 530	4 596	33 493	30 607	715	1 963	8 222	20 770		
Não familiar	3 168	12 206	10 486	47 441	239	2 219	2 916	25 986		

Fonte: IBGE, Censo Agropecuário 2006.

Tabela 3.19.1 - Utilização das terras nos estabelecimentos, por tipo de utilização, segundo a agricultura familiar - Rio de Janeiro - 2006

Agricultura familiar	Total de estabelecimentos	Área total (ha)	Utilização das terras nos estabelecimentos					
			Lavouras					
			Permanentes		Temporárias		Área plantada com forrageiras para corte	
			Estabelecimentos	Área (ha)	Estabelecimentos	Área (ha)	Estabelecimentos	Área (ha)
Total	58 480	2 045 868	16 109	77 223	24 793	193 451	30 292	76 796
Agricultura familiar - Lei nº 11.326	44 145	470 221	12 247	28 123	19 672	57 804	22 722	19 100
Não familiar	14 335	1 575 646	3 862	49 100	5 121	135 647	7 570	57 696

Agricultura familiar	Total de estabelecimentos	Área total (ha)	Utilização das terras nos estabelecimentos							
			Lavouras		Pastagens					
			Área para cultivo de flores (inclusive hidroponia e plasticultura), viveiros de mudas, estufas de plantas e casas de vegetação		Naturais		Pastagens plantadas degradadas		Pastagens plantadas em boas condições	
			Estabelecimentos	Área (ha)	Estabelecimentos	Área (ha)	Estabelecimentos	Área (ha)	Estabelecimentos	Área (ha)
Total	648	1 963	24 132	653 134	1 697	41 028	13 776	588 148		
Agricultura familiar - Lei nº 11.326	448	737	16 964	166 000	1 034	8 329	8 500	113 649		
Não familiar	200	1 227	7 168	487 134	663	32 699	5 276	474 499		

Agricultura familiar	Total de estabelecimentos	Área total (ha)	Utilização das terras nos estabelecimentos							
			Matas e/ou florestas				Sistemas agroflorestais			
			Matas e/ou florestas naturais destinadas à preservação permanente ou reserva legal		Matas e/ou florestas naturais (exclusive área de preservação permanente e as em sistemas agroflorestais)		Florestas plantadas com essências florestais		Área cultivada com espécies florestais também usada para lavouras e pastejo de animais	
			Estabelecimentos	Área (ha)	Estabelecimentos	Área (ha)	Estabelecimentos	Área (ha)	Estabelecimentos	Área (ha)
Total	8 892	176 659	7 127	102 479	527	12 205	1 068	15 812		
Agricultura familiar - Lei nº 11.326	5 193	27 259	4 256	19 544	275	1 066	669	2 497		
Não familiar	3 699	149 400	2 871	82 935	252	11 139	399	13 315		

Agricultura familiar	Total de estabelecimentos	Área total (ha)	Utilização das terras nos estabelecimentos							
			Tanques, lagos, açudes e/ou área de águas públicas para exploração da aquicultura		Construções, benfeitorias ou caminhos		Terras degradadas (erodidas, desertificadas, salinizadas, etc.)		Terras inaproveitáveis para agricultura ou pecuária (pântanos, areais, pedreiras, etc.)	
			Estabelecimentos	Área (ha)	Estabelecimentos	Área (ha)	Estabelecimentos	Área (ha)	Estabelecimentos	Área (ha)
			Total	6 116	15 657	29 245	60 434	600	3 166	3 988
Agricultura familiar - Lei nº 11.326	3 376	2 863	20 586	17 979	347	613	2 412	4 857		
Não familiar	2 740	12 794	8 659	42 455	253	2 553	1 576	23 103		

Fonte: IBGE, Censo Agropecuário 2006.

Tabela 3.20.1 - Utilização das terras nos estabelecimentos, por tipo de utilização, segundo a agricultura familiar - São Paulo - 2006

Agricultura familiar	Total de estabelecimentos	Área total (ha)	Utilização das terras nos estabelecimentos					
			Lavouras					
			Permanentes		Temporárias		Área plantada com forrageiras para corte	
			Estabelecimentos	Área (ha)	Estabelecimentos	Área (ha)	Estabelecimentos	Área (ha)
Total	227 594	16 701 471	74 459	1 682 687	86 015	4 940 725	102 472	200 214
Agricultura familiar - Lei nº 11.326	151 015	2 506 118	47 173	264 196	54 635	429 454	64 541	43 603
Não familiar	76 579	14 195 353	27 286	1 418 491	31 380	4 511 271	37 931	156 610

Agricultura familiar	Total de estabelecimentos	Área total (ha)	Utilização das terras nos estabelecimentos							
			Lavouras		Pastagens					
			Área para cultivo de flores (inclusive hidroponia e plasticultura), viveiros de mudas, estufas de plantas e casas de vegetação		Naturais		Pastagens plantadas degradadas		Pastagens plantadas em boas condições	
			Estabelecimentos	Área (ha)	Estabelecimentos	Área (ha)	Estabelecimentos	Área (ha)	Estabelecimentos	Área (ha)
Total	2 699	52 965	89 086	2 866 980	8 507	314 329	71 310	3 717 679		
Agricultura familiar - Lei nº 11.326	1 458	2 656	58 980	683 301	5 499	66 195	44 704	689 974		
Não familiar	1 241	50 309	30 106	2 183 679	3 008	248 134	26 606	3 027 705		

Agricultura familiar	Total de estabelecimentos	Área total (ha)	Utilização das terras nos estabelecimentos							
			Matas e/ou florestas				Sistemas agroflorestais			
			Matas e/ou florestas naturais destinadas à preservação permanente ou reserva legal		Matas e/ou florestas naturais (exclusive área de preservação permanente e as em sistemas agroflorestais)		Florestas plantadas com essências florestais		Área cultivada com espécies florestais também usada para lavouras e pastejo de animais	
			Estabelecimentos	Área (ha)	Estabelecimentos	Área (ha)	Estabelecimentos	Área (ha)	Estabelecimentos	Área (ha)
Total	63 783	1 333 477	18 890	429 544	6 899	370 114	4 292	115 465		
Agricultura familiar - Lei nº 11.326	33 818	129 655	10 097	38 736	3 309	15 114	2 468	15 339		
Não familiar	29 965	1 203 822	8 793	390 808	3 590	355 001	1 824	100 126		

Agricultura familiar	Total de estabelecimentos	Área total (ha)	Utilização das terras nos estabelecimentos							
			Tanques, lagos, açudes e/ou área de águas públicas para exploração da aquicultura		Construções, benfeitorias ou caminhos		Terras degradadas (erodidas, desertificadas, salinizadas, etc.)		Terras inaproveitáveis para agricultura ou pecuária (pântanos, areais, pedreiras, etc.)	
			Estabelecimentos	Área (ha)	Estabelecimentos	Área (ha)	Estabelecimentos	Área (ha)	Estabelecimentos	Área (ha)
			Total	22 524	63 604	141 459	433 163	2 363	16 240	17 843
Agricultura familiar - Lei nº 11.326	10 723	9 009	89 618	93 297	1 232	2 962	9 505	23 278		
Não familiar	11 801	54 595	51 841	339 866	1 131	13 278	8 338	141 989		

Fonte: IBGE, Censo Agropecuário 2006.

Tabela 3.21.1 - Utilização das terras nos estabelecimentos, por tipo de utilização, segundo a agricultura familiar - Paraná - 2006

Agricultura familiar	Total de estabelecimentos	Área total (ha)	Utilização das terras nos estabelecimentos					
			Lavouras					
			Permanentes		Temporárias		Área plantada com forrageiras para corte	
			Estabelecimentos	Área (ha)	Estabelecimentos	Área (ha)	Estabelecimentos	Área (ha)
Total	371 051	15 286 534	76 329	976 003	258 041	5 378 831	267 166	113 480
Agricultura familiar - Lei nº 11.326	302 907	4 249 882	60 561	164 112	214 091	1 763 248	220 729	40 970
Não familiar	68 144	11 036 652	15 768	811 890	43 950	3 615 583	46 437	72 510

Agricultura familiar	Utilização das terras nos estabelecimentos							
	Lavouras		Pastagens					
	Área para cultivo de flores (inclusive hidroponia e plasticultura), viveiros de mudas, estufas de plantas e casas de vegetação		Naturais		Pastagens plantadas degradadas		Pastagens plantadas em boas condições	
	Estabelecimentos	Área (ha)	Estabelecimentos	Área (ha)	Estabelecimentos	Área (ha)	Estabelecimentos	Área (ha)
Total	801	2 412	90 630	1 307 153	18 856	291 178	123 134	3 104 215
Agricultura familiar - Lei nº 11.326	481	692	73 949	423 622	15 441	104 559	97 059	807 461
Não familiar	320	1 721	16 681	883 531	3 415	186 619	26 075	2 296 754

Agricultura familiar	Utilização das terras nos estabelecimentos							
	Matas e/ou florestas						Sistemas agroflorestais	
	Matas e/ou florestas naturais destinadas à preservação permanente ou reserva legal		Matas e/ou florestas naturais (exclusive área de preservação permanente e as em sistemas agroflorestais)		Florestas plantadas com essências florestais		Área cultivada com espécies florestais também usada para lavouras e pastejo de animais	
	Estabelecimentos	Área (ha)	Estabelecimentos	Área (ha)	Estabelecimentos	Área (ha)	Estabelecimentos	Área (ha)
Total	168 671	1 981 977	45 940	645 548	19 514	615 738	16 688	163 232
Agricultura familiar - Lei nº 11.326	130 502	457 138	36 182	169 494	14 363	47 465	13 547	56 974
Não familiar	38 169	1 524 839	9 758	476 053	5 151	568 272	3 141	106 258

Agricultura familiar	Utilização das terras nos estabelecimentos							
	Tanques, lagos, açudes e/ou área de águas públicas para exploração da aquicultura		Construções, benfeitorias ou caminhos		Terras degradadas (erodidas, desertificadas, salinizadas, etc.)		Terras inaproveitáveis para agricultura ou pecuária (pântanos, areais, pedreiras, etc.)	
	Estabelecimentos	Área (ha)	Estabelecimentos	Área (ha)	Estabelecimentos	Área (ha)	Estabelecimentos	Área (ha)
	Total	23 577	50 062	216 363	447 707	2 543	13 747	26 440
Agricultura familiar - Lei nº 11.326	16 297	11 504	173 697	152 046	1 879	4 489	19 974	48 414
Não familiar	7 280	38 558	42 666	295 661	664	9 258	6 466	149 598

Fonte: IBGE, Censo Agropecuário 2006.

Tabela 3.22.1 - Utilização das terras nos estabelecimentos, por tipo de utilização, segundo a agricultura familiar - Santa Catarina - 2006

Agricultura familiar	Total de estabelecimentos	Área total (ha)	Utilização das terras nos estabelecimentos					
			Lavouras					
			Permanentes		Temporárias		Área plantada com forrageiras para corte	
			Estabelecimentos	Área (ha)	Estabelecimentos	Área (ha)	Estabelecimentos	Área (ha)
Total	193 663	6 040 134	43 091	219 553	148 446	1 442 686	151 798	53 991
Agricultura familiar - Lei nº 11.326	168 544	2 645 088	37 496	101 046	132 065	852 231	134 827	31 314
Não familiar	25 119	3 395 047	5 595	118 507	16 381	590 455	16 971	22 677

Agricultura familiar	Total de estabelecimentos	Área total (ha)	Utilização das terras nos estabelecimentos							
			Lavouras		Pastagens					
			Área para cultivo de flores (inclusive hidroponia e plasticultura), viveiros de mudas, estufas de plantas e casas de vegetação		Naturais		Pastagens plantadas degradadas		Pastagens plantadas em boas condições	
			Estabelecimentos	Área (ha)	Estabelecimentos	Área (ha)	Estabelecimentos	Área (ha)	Estabelecimentos	Área (ha)
Total	636	1 797	106 415	1 256 010	8 824	62 822	49 903	382 687		
Agricultura familiar - Lei nº 11.326	444	765	92 125	488 435	7 735	34 585	43 464	212 002		
Não familiar	192	1 032	14 290	767 575	1 089	28 237	6 439	170 685		

Agricultura familiar	Total de estabelecimentos	Área total (ha)	Utilização das terras nos estabelecimentos							
			Matas e/ou florestas				Sistemas agroflorestais			
			Matas e/ou florestas naturais destinadas à preservação permanente ou reserva legal		Matas e/ou florestas naturais (exclusive área de preservação permanente e as em sistemas agroflorestais)		Florestas plantadas com essências florestais		Área cultivada com espécies florestais também usada para lavouras e pastejo de animais	
			Estabelecimentos	Área (ha)	Estabelecimentos	Área (ha)	Estabelecimentos	Área (ha)	Estabelecimentos	Área (ha)
Total	67 920	804 750	65 099	676 293	46 875	621 123	12 453	126 394		
Agricultura familiar - Lei nº 11.326	57 023	267 542	55 135	277 257	39 171	146 422	10 499	46 439		
Não familiar	10 897	537 208	9 964	399 035	7 704	474 701	1 954	79 956		

Agricultura familiar	Total de estabelecimentos	Área total (ha)	Utilização das terras nos estabelecimentos							
			Tanques, lagos, açudes e/ou área de águas públicas para exploração da aquicultura		Construções, benfeitorias ou caminhos		Terras degradadas (erodidas, desertificadas, salinizadas, etc.)		Terras inaproveitáveis para agricultura ou pecuária (pântanos, areais, pedreiras, etc.)	
			Estabelecimentos	Área (ha)	Estabelecimentos	Área (ha)	Estabelecimentos	Área (ha)	Estabelecimentos	Área (ha)
Total	30 741	39 097	140 648	185 494	2 535	10 811	32 427	158 012		
Agricultura familiar - Lei nº 11.326	24 324	16 220	122 502	101 652	2 051	4 112	26 921	66 296		
Não familiar	6 417	22 877	18 146	83 841	484	6 698	5 506	91 715		

Fonte: IBGE, Censo Agropecuário 2006.

Tabela 3.23.1 - Utilização das terras nos estabelecimentos, por tipo de utilização, segundo a agricultura familiar - Rio Grande do Sul - 2006

Agricultura familiar	Total de estabelecimentos	Área total (ha)	Utilização das terras nos estabelecimentos					
			Lavouras					
			Permanentes		Temporárias		Área plantada com forrageiras para corte	
			Estabelecimentos	Área (ha)	Estabelecimentos	Área (ha)	Estabelecimentos	Área (ha)
Total	441 467	20 199 489	137 056	294 187	356 969	6 347 494	363 050	260 793
Agricultura familiar - Lei nº 11.326	378 546	6 171 622	120 497	215 227	312 768	2 459 011	317 254	79 243
Não familiar	62 921	14 027 867	16 559	78 960	44 201	3 888 483	45 796	181 550

Agricultura familiar	Utilização das terras nos estabelecimentos							
	Lavouras		Pastagens					
	Área para cultivo de flores (inclusive hidroponia e plasticultura), viveiros de mudas, estufas de plantas e casas de vegetação		Naturais		Pastagens plantadas degradadas		Pastagens plantadas em boas condições	
	Estabelecimentos	Área (ha)	Estabelecimentos	Área (ha)	Estabelecimentos	Área (ha)	Estabelecimentos	Área (ha)
Total	1 380	3 108	280 303	8 252 504	8 758	95 378	68 625	858 782
Agricultura familiar - Lei nº 11.326	1 028	1 653	236 807	1 700 992	7 303	26 400	55 957	190 454
Não familiar	352	1 455	43 496	6 551 512	1 455	68 978	12 668	668 328

Agricultura familiar	Utilização das terras nos estabelecimentos							
	Matas e/ou florestas						Sistemas agroflorestais	
	Matas e/ou florestas naturais destinadas à preservação permanente ou reserva legal		Matas e/ou florestas naturais (exclusive área de preservação permanente e as em sistemas agroflorestais)		Florestas plantadas com essências florestais		Área cultivada com espécies florestais também usada para lavouras e pastejo de animais	
	Estabelecimentos	Área (ha)	Estabelecimentos	Área (ha)	Estabelecimentos	Área (ha)	Estabelecimentos	Área (ha)
Total	102 957	878 908	155 605	1 181 029	77 406	778 524	24 164	209 397
Agricultura familiar - Lei nº 11.326	86 252	305 940	132 703	526 898	65 108	196 276	20 750	75 210
Não familiar	16 705	572 968	22 902	654 130	12 298	582 248	3 414	134 187

Agricultura familiar	Utilização das terras nos estabelecimentos							
	Tanques, lagos, açudes e/ou área de águas públicas para exploração da aquicultura		Construções, benfeitorias ou caminhos		Terras degradadas (erodidas, desertificadas, salinizadas, etc.)		Terras inaproveitáveis para agricultura ou pecuária (pântanos, areais, pedreiras, etc.)	
	Estabelecimentos	Área (ha)	Estabelecimentos	Área (ha)	Estabelecimentos	Área (ha)	Estabelecimentos	Área (ha)
	Total	80 081	197 511	323 573	401 327	5 602	27 583	71 645
Agricultura familiar - Lei nº 11.326	60 644	37 943	278 118	201 935	4 609	9 981	58 968	147 307
Não familiar	19 437	159 568	45 455	199 392	993	17 602	12 677	268 904

Fonte: IBGE, Censo Agropecuário 2006.

Tabela 3.24.1 - Utilização das terras nos estabelecimentos, por tipo de utilização, segundo a agricultura familiar - Mato Grosso do Sul - 2006

Agricultura familiar	Total de estabelecimentos	Área total (ha)	Utilização das terras nos estabelecimentos					
			Lavouras					
			Permanentes		Temporárias		Área plantada com forrageiras para corte	
			Estabelecimentos	Área (ha)	Estabelecimentos	Área (ha)	Estabelecimentos	Área (ha)
Total	64 862	30 056 947	6 181	60 745	21 641	1 943 374	25 843	176 201
Agricultura familiar - Lei nº 11.326	41 104	1 190 206	4 739	14 062	15 860	137 497	18 435	14 816
Não familiar	23 758	28 866 741	1 442	46 683	5 781	1 805 877	7 408	161 385

Agricultura familiar	Total de estabelecimentos	Área total (ha)	Utilização das terras nos estabelecimentos							
			Lavouras		Pastagens					
			Área para cultivo de flores (inclusive hidroponia e plasticultura), viveiros de mudas, estufas de plantas e casas de vegetação		Naturais		Pastagens plantadas degradadas		Pastagens plantadas em boas condições	
			Estabelecimentos	Área (ha)	Estabelecimentos	Área (ha)	Estabelecimentos	Área (ha)	Estabelecimentos	Área (ha)
Total	80	3 513	16 639	6 197 149	5 053	777 722	39 842	13 968 943		
Agricultura familiar - Lei nº 11.326	35	185	11 299	183 791	3 188	57 353	22 887	585 728		
Não familiar	45	3 328	5 340	6 013 358	1 865	720 369	16 955	13 383 214		

Agricultura familiar	Total de estabelecimentos	Área total (ha)	Utilização das terras nos estabelecimentos							
			Matas e/ou florestas				Sistemas agroflorestais			
			Matas e/ou florestas naturais destinadas à preservação permanente ou reserva legal		Matas e/ou florestas naturais (exclusive área de preservação permanente e as em sistemas agroflorestais)		Florestas plantadas com essências florestais		Área cultivada com espécies florestais também usada para lavouras e pastejo de animais	
			Estabelecimentos	Área (ha)	Estabelecimentos	Área (ha)	Estabelecimentos	Área (ha)	Estabelecimentos	Área (ha)
Total	27 613	4 716 351	5 219	1 101 429	760	101 822	1 424	164 868		
Agricultura familiar - Lei nº 11.326	11 156	116 482	2 220	24 467	411	1 857	869	9 124		
Não familiar	16 457	4 599 869	2 999	1 076 962	349	99 966	555	155 744		

Agricultura familiar	Total de estabelecimentos	Área total (ha)	Utilização das terras nos estabelecimentos							
			Tanques, lagos, açudes e/ou área de águas públicas para exploração da aquicultura		Construções, benfeitorias ou caminhos		Terras degradadas (erodidas, desertificadas, salinizadas, etc.)		Terras inaproveitáveis para agricultura ou pecuária (pântanos, areais, pedreiras, etc.)	
			Estabelecimentos	Área (ha)	Estabelecimentos	Área (ha)	Estabelecimentos	Área (ha)	Estabelecimentos	Área (ha)
Total	5 902	72 638	40 179	188 389	724	33 402	5 356	550 604		
Agricultura familiar - Lei nº 11.326	1 938	2 183	23 821	28 334	256	993	2 149	13 483		
Não familiar	3 964	70 455	16 358	160 055	468	32 409	3 207	537 121		

Fonte: IBGE, Censo Agropecuário 2006.

Tabela 3.25.1 - Utilização das terras nos estabelecimentos, por tipo de utilização, segundo a agricultura familiar - Mato Grosso - 2006

Agricultura familiar	Total de estabelecimentos	Área total (ha)	Utilização das terras nos estabelecimentos					
			Lavouras					
			Permanentes		Temporárias		Área plantada com forrageiras para corte	
			Estabelecimentos	Área (ha)	Estabelecimentos	Área (ha)	Estabelecimentos	Área (ha)
Total	112 978	47 805 514	18 974	397 353	31 294	5 734 408	35 760	189 094
Agricultura familiar - Lei nº 11.326	86 167	4 884 212	15 780	95 373	24 016	226 992	27 393	22 650
Não familiar	26 811	42 921 302	3 194	301 980	7 278	5 507 417	8 367	166 444

Agricultura familiar	Total de estabelecimentos	Área total (ha)	Utilização das terras nos estabelecimentos							
			Lavouras		Pastagens					
			Área para cultivo de flores (inclusive hidroponia e plasticultura), viveiros de mudas, estufas de plantas e casas de vegetação		Naturais		Pastagens plantadas degradadas		Pastagens plantadas em boas condições	
			Estabelecimentos	Área (ha)	Estabelecimentos	Área (ha)	Estabelecimentos	Área (ha)	Estabelecimentos	Área (ha)
Total	128	2 620	17 637	4 367 238	13 718	1 605 374	84 299	15 812 123		
Agricultura familiar - Lei nº 11.326	78	601	12 145	317 673	9 983	239 615	64 217	2 497 332		
Não familiar	50	2 019	5 492	4 049 565	3 735	1 365 759	20 082	13 314 791		

Agricultura familiar	Total de estabelecimentos	Área total (ha)	Utilização das terras nos estabelecimentos							
			Matas e/ou florestas				Sistemas agroflorestais			
			Matas e/ou florestas naturais destinadas à preservação permanente ou reserva legal		Matas e/ou florestas naturais (exclusive área de preservação permanente e as em sistemas agroflorestais)		Florestas plantadas com essências florestais		Área cultivada com espécies florestais também usada para lavouras e pastejo de animais	
			Estabelecimentos	Área (ha)	Estabelecimentos	Área (ha)	Estabelecimentos	Área (ha)	Estabelecimentos	Área (ha)
Total	59 967	13 412 226	22 710	4 848 744	716	68 395	3 282	357 006		
Agricultura familiar - Lei nº 11.326	41 616	871 318	17 106	442 283	411	5 385	2 321	48 182		
Não familiar	18 351	12 540 908	5 604	4 406 461	305	63 010	961	308 824		

Agricultura familiar	Total de estabelecimentos	Área total (ha)	Utilização das terras nos estabelecimentos							
			Tanques, lagos, açudes e/ou área de águas públicas para exploração da aquicultura		Construções, benfeitorias ou caminhos		Terras degradadas (erodidas, desertificadas, salinizadas, etc.)		Terras inaproveitáveis para agricultura ou pecuária (pântanos, areais, pedreiras, etc.)	
			Estabelecimentos	Área (ha)	Estabelecimentos	Área (ha)	Estabelecimentos	Área (ha)	Estabelecimentos	Área (ha)
			Total	8 185	89 778	48 934	282 858	1 258	67 705	8 339
Agricultura familiar - Lei nº 11.326	4 645	7 063	35 816	53 842	841	5 837	5 517	50 333		
Não familiar	3 540	82 716	13 118	229 016	417	61 868	2 822	520 599		

Fonte: IBGE, Censo Agropecuário 2006.

Tabela 3.26.1 - Utilização das terras nos estabelecimentos, por tipo de utilização, segundo a agricultura familiar - Goiás - 2006

Agricultura familiar	Total de estabelecimentos	Área total (ha)	Utilização das terras nos estabelecimentos					
			Lavouras					
			Permanentes		Temporárias		Área plantada com forrageiras para corte	
			Estabelecimentos	Área (ha)	Estabelecimentos	Área (ha)	Estabelecimentos	Área (ha)
Total	135 683	25 683 548	16 043	247 691	44 192	2 971 230	56 508	386 116
Agricultura familiar - Lei nº 11.326	88 436	3 329 630	11 061	59 532	28 819	178 922	35 979	77 656
Não familiar	47 247	22 353 918	4 982	188 159	15 373	2 792 308	20 529	308 460

Agricultura familiar	Total de estabelecimentos	Área total (ha)	Utilização das terras nos estabelecimentos							
			Lavouras		Pastagens					
			Área para cultivo de flores (inclusive hidroponia e plasticultura), viveiros de mudas, estufas de plantas e casas de vegetação		Naturais		Pastagens plantadas degradadas		Pastagens plantadas em boas condições	
			Estabelecimentos	Área (ha)	Estabelecimentos	Área (ha)	Estabelecimentos	Área (ha)	Estabelecimentos	Área (ha)
Total	165	1 704	39 918	3 133 884	14 707	951 125	92 931	11 624 863		
Agricultura familiar - Lei nº 11.326	90	637	25 884	534 248	8 811	155 783	57 840	1 550 336		
Não familiar	75	1 067	14 034	2 599 636	5 896	795 342	35 091	10 074 527		

Agricultura familiar	Total de estabelecimentos	Área total (ha)	Utilização das terras nos estabelecimentos							
			Matas e/ou florestas				Sistemas agroflorestais			
			Matas e/ou florestas naturais destinadas à preservação permanente ou reserva legal		Matas e/ou florestas naturais (exclusive área de preservação permanente e as em sistemas agroflorestais)		Florestas plantadas com essências florestais		Área cultivada com espécies florestais também usada para lavouras e pastejo de animais	
			Estabelecimentos	Área (ha)	Estabelecimentos	Área (ha)	Estabelecimentos	Área (ha)	Estabelecimentos	Área (ha)
Total	82 643	4 384 474	16 247	857 682	954	80 030	5 268	318 362		
Agricultura familiar - Lei nº 11.326	46 922	452 148	9 466	126 414	438	3 453	3 169	45 115		
Não familiar	35 721	3 932 326	6 781	731 268	516	76 577	2 099	273 247		

Agricultura familiar	Total de estabelecimentos	Área total (ha)	Utilização das terras nos estabelecimentos							
			Tanques, lagos, açudes e/ou área de águas públicas para exploração da aquicultura		Construções, benfeitorias ou caminhos		Terras degradadas (erodidas, desertificadas, salinizadas, etc.)		Terras inaproveitáveis para agricultura ou pecuária (pântanos, areais, pedreiras, etc.)	
			Estabelecimentos	Área (ha)	Estabelecimentos	Área (ha)	Estabelecimentos	Área (ha)	Estabelecimentos	Área (ha)
Total	9 947	76 795	75 284	274 918	2 075	44 602	12 981	330 439		
Agricultura familiar - Lei nº 11.326	4 055	5 927	46 487	85 946	994	4 845	6 919	48 913		
Não familiar	5 892	70 868	28 797	188 972	1 081	39 757	6 062	281 526		

Fonte: IBGE, Censo Agropecuário 2006.

Tabela 3.27.1 - Utilização das terras nos estabelecimentos, por tipo de utilização, segundo a agricultura familiar - Distrito Federal - 2006

Agricultura familiar	Total de estabelecimentos	Área total (ha)	Utilização das terras nos estabelecimentos					
			Lavouras					
			Permanentes		Temporárias		Área plantada com forrageiras para corte	
			Estabelecimentos	Área (ha)	Estabelecimentos	Área (ha)	Estabelecimentos	Área (ha)
Total	3 955	251 320	1 858	6 020	3 105	87 403	3 385	3 650
Agricultura familiar - Lei nº 11.326	1 824	10 867	853	886	1 541	3 566	1 607	324
Não familiar	2 131	240 453	1 005	5 134	1 564	83 837	1 778	3 326

Agricultura familiar	Total de estabelecimentos	Área total (ha)	Utilização das terras nos estabelecimentos					
			Lavouras		Pastagens			
			Área para cultivo de flores (inclusive hidroponia e plasticultura), viveiros de mudas, estufas de plantas e casas de vegetação	Naturais	Pastagens plantadas degradadas		Pastagens plantadas em boas condições	
					Estabelecimentos	Área (ha)	Estabelecimentos	Área (ha)
Total	101	434	1 386	32 920	244	4 590	1 262	42 287
Agricultura familiar - Lei nº 11.326	37	39	553	1 768	94	311	327	1 143
Não familiar	64	395	833	31 152	150	4 279	935	41 144

Agricultura familiar	Total de estabelecimentos	Área total (ha)	Utilização das terras nos estabelecimentos					
			Matas e/ou florestas				Sistemas agroflorestais	
			Matas e/ou florestas naturais destinadas à preservação permanente ou reserva legal	Matas e/ou florestas naturais (exclusive área de preservação permanente e as em sistemas agroflorestais)	Florestas plantadas com essências florestais		Área cultivada com espécies florestais também usada para lavouras e pastejo de animais	
					Estabelecimentos	Área (ha)	Estabelecimentos	Área (ha)
Total	2 086	46 705	511	11 163	116	3 025	64	916
Agricultura familiar - Lei nº 11.326	650	1 183	168	384	21	36	22	56
Não familiar	1 436	45 522	343	10 778	95	2 988	42	860

Agricultura familiar	Total de estabelecimentos	Área total (ha)	Utilização das terras nos estabelecimentos					
			Tanques, lagos, açudes e/ou área de águas públicas para exploração da aquicultura	Construções, benfeitorias ou caminhos	Terras degradadas (erodidas, desertificadas, salinizadas, etc.)		Terras inaproveitáveis para agricultura ou pecuária (pântanos, areais, pedreiras, etc.)	
					Estabelecimentos	Área (ha)	Estabelecimentos	Área (ha)
Total	500	461	3 632	5 427	58	814	332	5 531
Agricultura familiar - Lei nº 11.326	139	37	1 658	958	11	5	97	183
Não familiar	361	423	1 974	4 469	47	809	235	5 348

Fonte: IBGE, Censo Agropecuário 2006.

Tabela 3.1.2 - Agricultura familiar, segundo as variáveis selecionadas - Rondônia - 2006

(continua)

Variáveis selecionadas	Agricultura familiar - Lei nº 11.326	Não familiar
Produção vegetal		
Arroz em casca		
Estabelecimentos	11 041	1 023
Quantidade produzida (kg)	62 633 060	31 125 895
Área colhida (ha)	34 360	13 507
Valor da produção (R\$)	23 603 184	14 279 543
Feijão-preto		
Estabelecimentos	382	27
Quantidade produzida (kg)	730 086	22 260
Área colhida (ha)	1 086	42
Valor da produção (R\$)	819 635	22 349
Feijão de cor		
Estabelecimentos	8 259	656
Quantidade produzida (kg)	10 945 773	925 616
Área colhida (ha)	65 107	4 809
Valor da produção (R\$)	9 266 086	688 775
Feijão-fradinho, caupi, de corda ou macáçar em grão		
Estabelecimentos	3 006	259
Quantidade produzida (kg)	13 832 478	856 031
Área colhida (ha)	20 800	1 427
Valor da produção (R\$)	12 632 941	667 411
Mandioca		
Estabelecimentos	4 697	645
Quantidade produzida (kg)	84 941 363	7 338 576
Área colhida (ha)	12 456	1 100
Valor da produção (R\$)	27 174 822	1 349 215
Milho em grão		
Estabelecimentos	15 070	1 504
Quantidade produzida (kg)	86 790 806	68 943 690
Área colhida (ha)	43 671	22 618
Valor da produção (R\$)	23 114 542	14 652 770
Soja		
Estabelecimentos	174	77
Quantidade produzida (kg)	27 007 675	123 559 171
Área colhida (ha)	9 577	41 374
Valor da produção (R\$)	9 534 328	45 412 314

Tabela 3.1.2 - Agricultura familiar, segundo as variáveis selecionadas - Rondônia - 2006

Variáveis selecionadas	(conclusão)	
	Agricultura familiar - Lei nº 11.326	Não familiar
Trigo		
Estabelecimentos	-	-
Quantidade produzida (kg)	-	-
Área colhida (ha)	-	-
Valor da produção (R\$)	-	-
Café arábica em grão (verde)		
Estabelecimentos	4 892	320
Quantidade produzida (kg)	9 765 279	1 190 392
Área colhida (ha)	15 622	1 714
Valor da produção (R\$)	21 819 665	2 114 349
Café canephora (robusta, conilon) em grão (verde)		
Estabelecimentos	27 735	2 501
Quantidade produzida (kg)	60 423 213	6 408 875
Área colhida (ha)	94 548	10 466
Valor da produção (R\$)	126 755 591	13 272 582
Pecuária		
Bovinos		
Estabelecimentos	53 534	9 739
Número de cabeças em 31.12	4 196 606	4 294 216
Leite de vaca		
Estabelecimentos	31 073	4 311
Quantidade produzida (litros)	512 329 224	112 264 376
Valor da produção (R\$)	175 220 043	39 193 901
Leite de cabra		
Estabelecimentos	18	5
Quantidade produzida (litros)	20 702	4 880
Valor da produção (R\$)	61 097	10 420
Aves		
Estabelecimentos	49 536	7 049
Número de cabeças em 31.12	3 202 875	1 700 926
Ovos de galinha (dz)	3 116 952	5 011 073
Valor da produção dos ovos (R\$)	6 188 437	5 879 952
Suínos		
Estabelecimentos	25 112	3 445
Número de cabeças em 31.12	259 445	57 951
Valor da produção (R\$)	22 877 621	5 757 833

Fonte: IBGE, Censo Agropecuário 2006.

Tabela 3.2.2 - Agricultura familiar, segundo as variáveis selecionadas - Acre - 2006

Variáveis selecionadas	Agricultura familiar - Lei nº 11.326	Não familiar
(continua)		
Produção vegetal		
Arroz em casca		
Estabelecimentos	5 840	1 096
Quantidade produzida (kg)	48 905 164	11 565 185
Área colhida (ha)	19 120	4 291
Valor da produção (R\$)	21 492 608	3 177 405
Feijão-preto		
Estabelecimentos	232	23
Quantidade produzida (kg)	540 185	108 075
Área colhida (ha)	477	86
Valor da produção (R\$)	479 500	73 326
Feijão de cor		
Estabelecimentos	2 513	426
Quantidade produzida (kg)	6 030 497	1 434 282
Área colhida (ha)	5 500	1 298
Valor da produção (R\$)	5 715 942	523 129
Feijão-fradinho, cauoi, de corda ou macáçar em grão		
Estabelecimentos	1 328	303
Quantidade produzida (kg)	6 577 531	1 310 689
Área colhida (ha)	6 755	1 134
Valor da produção (R\$)	7 244 655	1 399 400
Mandioca		
Estabelecimentos	9 802	1 180
Quantidade produzida (kg)	160 105 088	20 159 869
Área colhida (ha)	18 103	2 293
Valor da produção (R\$)	70 897 582	5 682 546
Milho em grão		
Estabelecimentos	10 083	1 621
Quantidade produzida (kg)	90 533 517	26 510 252
Área colhida (ha)	32 780	8 828
Valor da produção (R\$)	27 517 027	4 977 077
Soja		
Estabelecimentos	-	2
Quantidade produzida (kg)	-	325 000
Área colhida (ha)	-	124
Valor da produção (R\$)	-	175 000

Tabela 3.2.2 - Agricultura familiar, segundo as variáveis selecionadas - Acre - 2006

Variáveis selecionadas	(conclusão)	
	Agricultura familiar - Lei nº 11.326	Não familiar
Trigo		
Estabelecimentos	-	-
Quantidade produzida (kg)	-	-
Área colhida (ha)	-	-
Valor da produção (R\$)	-	-
Café arábica em grão (verde)		
Estabelecimentos	426	42
Quantidade produzida (kg)	258 275	22 210
Área colhida (ha)	260	26
Valor da produção (R\$)	496 190	23 193
Café canephora (robusta, conilon) em grão (verde)		
Estabelecimentos	408	41
Quantidade produzida (kg)	520 665	182 740
Área colhida (ha)	371	63
Valor da produção (R\$)	899 463	501 932
Pecuária		
Bovinos		
Estabelecimentos	15 297	3 329
Número de cabeças em 31.12	749 018	972 642
Leite de vaca		
Estabelecimentos	5 219	1 232
Quantidade produzida (litros)	20 152 206	7 123 860
Valor da produção (R\$)	10 490 619	3 862 324
Leite de cabra		
Estabelecimentos	2	3
Quantidade produzida (litros)	1 700	9 920
Valor da produção (R\$)	1 700	10 340
Aves		
Estabelecimentos	19 880	3 361
Número de cabeças em 31.12	1 046 246	394 372
Ovos de galinha (dz)	1 054 282	379 139
Valor da produção dos ovos (R\$)	3 400 086	1 091 434
Suínos		
Estabelecimentos	6 955	1 458
Número de cabeças em 31.12	97 106	23 485
Valor da produção (R\$)	6 387 550	1 552 577

Fonte: IBGE, Censo Agropecuário 2006.

Tabela 3.3.2 - Agricultura familiar, segundo as variáveis selecionadas - Amazonas -2006

	(continua)	
Variáveis selecionadas	Agricultura familiar - Lei nº 11.326	Não familiar
Produção vegetal		
Arroz em casca		
Estabelecimentos	890	58
Quantidade produzida (kg)	5 067 642	1 509 620
Área colhida (ha)	2 545	627
Valor da produção (R\$)	3 072 327	693 623
Feijão-preto		
Estabelecimentos	107	3
Quantidade produzida (kg)	73 030	1 088
Área colhida (ha)	490	
Valor da produção (R\$)	61 089	3 101
Feijão de cor		
Estabelecimentos	725	36
Quantidade produzida (kg)	659 194	32 653
Área colhida (ha)	1 379	104
Valor da produção (R\$)	564 403	34 798
Feijão-fradinho, caupi, de corda ou macáçar em grão		
Estabelecimentos	1 260	45
Quantidade produzida (kg)	4 348 074	78 462
Área colhida (ha)	6 605	115
Valor da produção (R\$)	5 657 795	104 454
Mandioca		
Estabelecimentos	32 264	1 338
Quantidade produzida (kg)	373 383 984	19 065 572
Área colhida (ha)	172 394	7 373
Valor da produção (R\$)	206 030 640	10 073 431
Milho em grão		
Estabelecimentos	5 152	267
Quantidade produzida (kg)	19 021 389	1 642 273
Área colhida (ha)	15 059	1 308
Valor da produção (R\$)	9 148 967	1 067 684
Soja		
Estabelecimentos	1	-
Quantidade produzida (kg)	10	-
Área colhida (ha)		-
Valor da produção (R\$)	20	-

Tabela 3.3.2 - Agricultura familiar, segundo as variáveis selecionadas - Amazonas -2006

Variáveis selecionadas	(conclusão)	
	Agricultura familiar - Lei nº 11.326	Não familiar
Trigo		
Estabelecimentos	-	-
Quantidade produzida (kg)	-	-
Área colhida (ha)	-	-
Valor da produção (R\$)	-	-
Café arábica em grão (verde)		
Estabelecimentos	672	63
Quantidade produzida (kg)	247 993	25 056
Área colhida (ha)	258	52
Valor da produção (R\$)	456 179	63 401
Café canephora (robusta, conilon) em grão (verde)		
Estabelecimentos	183	16
Quantidade produzida (kg)	178 914	10 130
Área colhida (ha)	176	26
Valor da produção (R\$)	375 839	18 850
Pecuária		
Bovinos		
Estabelecimentos	11 762	2 020
Número de cabeças em 31.12	539 404	614 865
Leite de vaca		
Estabelecimentos	1 947	519
Quantidade produzida (litros)	18 536 275	10 104 633
Valor da produção (R\$)	11 001 467	5 806 174
Leite de cabra		
Estabelecimentos	11	1
Quantidade produzida (litros)	27 375	1 400
Valor da produção (R\$)	49 675	700
Aves		
Estabelecimentos	16 244	1 531
Número de cabeças em 31.12	1 123 505	1 427 562
Ovos de galinha (dz)	8 127 932	9 594 056
Valor da produção dos ovos (R\$)	15 809 390	25 391 456
Suínos		
Estabelecimentos	5 877	645
Número de cabeças em 31.12	122 222	22 913
Valor da produção (R\$)	10 243 217	2 412 636

Fonte: IBGE, Censo Agropecuário 2006.

Tabela 3.4.2 - Agricultura familiar, segundo as variáveis selecionadas - Roraima -2006

(continua)

Variáveis selecionadas	Agricultura familiar - Lei nº 11.326	Não familiar
Produção vegetal		
Arroz em casca		
Estabelecimentos	1 314	105
Quantidade produzida (kg)	10 738 728	62 135 380
Área colhida (ha)	3 695	12 351
Valor da produção (R\$)	5 104 588	31 253 309
Feijão-preto		
Estabelecimentos	4	-
Quantidade produzida (kg)	5 540	-
Área colhida (ha)	6	-
Valor da produção (R\$)	5 595	-
Feijão de cor		
Estabelecimentos	73	8
Quantidade produzida (kg)	80 969	1 190
Área colhida (ha)	106	4
Valor da produção (R\$)	104 475	2 480
Feijão-fradinho, caupi, de corda ou macáçar em grão		
Estabelecimentos	100	2
Quantidade produzida (kg)	123 509	250
Área colhida (ha)	231	2
Valor da produção (R\$)	134 469	500
Mandioca		
Estabelecimentos	892	69
Quantidade produzida (kg)	8 065 974	678 860
Área colhida (ha)	7 097	203
Valor da produção (R\$)	3 482 147	557 425
Milho em grão		
Estabelecimentos	1 287	124
Quantidade produzida (kg)	9 637 286	6 102 370
Área colhida (ha)	4 794	2 119
Valor da produção (R\$)	4 753 231	2 560 796
Soja		
Estabelecimentos	-	9
Quantidade produzida (kg)	-	11 005 000
Área colhida (ha)	-	4 013
Valor da produção (R\$)	-	5 993 890

Tabela 3.4.2 - Agricultura familiar, segundo as variáveis selecionadas - Roraima -2006

Variáveis selecionadas	(conclusão)	
	Agricultura familiar - Lei nº 11.326	Não familiar
Trigo		
Estabelecimentos	-	-
Quantidade produzida (kg)	-	-
Área colhida (ha)	-	-
Valor da produção (R\$)	-	-
Café arábica em grão (verde)		
Estabelecimentos	67	9
Quantidade produzida (kg)	22 470	1 710
Área colhida (ha)	3	2
Valor da produção (R\$)	9 654	3 130
Café canephora (robusta, conilon) em grão (verde)		
Estabelecimentos	15	-
Quantidade produzida (kg)	1 618	-
Área colhida (ha)	1	-
Valor da produção (R\$)	3 597	-
Pecuária		
Bovinos		
Estabelecimentos	3 626	1 106
Número de cabeças em 31.12	176 639	304 065
Leite de vaca		
Estabelecimentos	484	333
Quantidade produzida (litros)	2 100 348	4 504 998
Valor da produção (R\$)	1 737 215	3 806 988
Leite de cabra		
Estabelecimentos	-	1
Quantidade produzida (litros)	-	1 460
Valor da produção (R\$)	-	1 460
Aves		
Estabelecimentos	4 569	919
Número de cabeças em 31.12	236 574	77 502
Ovos de galinha (dz)	97 308	61 048
Valor da produção dos ovos (R\$)	316 349	194 694
Suínos		
Estabelecimentos	1 412	613
Número de cabeças em 31.12	24 526	18 444
Valor da produção (R\$)	2 048 589	1 643 033

Fonte: IBGE, Censo Agropecuário 2006.

Tabela 3.5.2 - Agricultura familiar, segundo as variáveis selecionadas - Pará -2006

(continua)		
Variáveis selecionadas	Agricultura familiar - Lei nº 11.326	Não familiar
Produção vegetal		
Arroz em casca		
Estabelecimentos	22 559	2 322
Quantidade produzida (kg)	220 454 050	43 385 385
Área colhida (ha)	175 803	27 057
Valor da produção (R\$)	98 558 318	22 004 884
Feijão-preto		
Estabelecimentos	643	64
Quantidade produzida (kg)	1 431 293	222 945
Área colhida (ha)	3 703	580
Valor da produção (R\$)	1 418 132	256 412
Feijão de cor		
Estabelecimentos	6 343	501
Quantidade produzida (kg)	11 477 202	1 031 363
Área colhida (ha)	18 852	1 815
Valor da produção (R\$)	12 726 819	1 076 325
Feijão-fradinho, caupi, de corda ou macáçar em grão		
Estabelecimentos	10 910	683
Quantidade produzida (kg)	21 780 259	6 038 176
Área colhida (ha)	29 125	7 205
Valor da produção (R\$)	22 446 349	6 596 584
Mandioca		
Estabelecimentos	64 078	3 378
Quantidade produzida (kg)	1 216 960 945	85 108 748
Área colhida (ha)	311 217	33 696
Valor da produção (R\$)	477 734 836	43 770 759
Milho em grão		
Estabelecimentos	34 319	3 249
Quantidade produzida (kg)	203 800 890	90 778 538
Área colhida (ha)	94 437	28 645
Valor da produção (R\$)	89 110 313	38 286 680
Soja		
Estabelecimentos	19	69
Quantidade produzida (kg)	2 995 060	41 336 031
Área colhida (ha)	1 174	17 118
Valor da produção (R\$)	1 270 670	17 453 172

Tabela 3.5.2 - Agricultura familiar, segundo as variáveis selecionadas - Pará -2006

Variáveis selecionadas	(conclusão)	
	Agricultura familiar - Lei nº 11.326	Não familiar
Trigo		
Estabelecimentos	-	-
Quantidade produzida (kg)	-	-
Área colhida (ha)	-	-
Valor da produção (R\$)	-	-
Café arábica em grão (verde)		
Estabelecimentos	2 872	265
Quantidade produzida (kg)	1 065 833	237 154
Área colhida (ha)	939	190
Valor da produção (R\$)	4 005 453	334 103
Café canephora (robusta, conilon) em grão (verde)		
Estabelecimentos	803	96
Quantidade produzida (kg)	797 517	248 634
Área colhida (ha)	574	219
Valor da produção (R\$)	768 432	281 448
Pecuária		
Bovinos		
Estabelecimentos	67 704	15 459
Número de cabeças em 31.12	4 390 039	8 964 819
Leite de vaca		
Estabelecimentos	21 709	5 626
Quantidade produzida (litros)	298 529 829	140 034 965
Valor da produção (R\$)	95 455 615	48 548 213
Leite de cabra		
Estabelecimentos	75	16
Quantidade produzida (litros)	48 985	10 449
Valor da produção (R\$)	81 638	17 824
Aves		
Estabelecimentos	93 148	13 085
Número de cabeças em 31.12	5 207 842	11 375 957
Ovos de galinha (dz)	6 154 189	21 951 037
Valor da produção dos ovos (R\$)	16 097 571	56 157 836
Suínos		
Estabelecimentos	42 035	7 103
Número de cabeças em 31.12	556 321	149 202
Valor da produção (R\$)	42 343 948	13 755 025

Fonte: IBGE, Censo Agropecuário 2006.

Tabela 3.6.2 - Agricultura familiar, segundo as variáveis selecionadas - Amapá -2006

(continua)

Variáveis selecionadas	Agricultura familiar - Lei nº 11.326	Não familiar
Produção vegetal		
Arroz em casca		
Estabelecimentos	115	21
Quantidade produzida (kg)	515 260	444 950
Área colhida (ha)	191	255
Valor da produção (R\$)	308 082	370 270
Feijão-preto		
Estabelecimentos	-	-
Quantidade produzida (kg)	-	-
Área colhida (ha)	-	-
Valor da produção (R\$)	-	-
Feijão de cor		
Estabelecimentos	-	-
Quantidade produzida (kg)	-	-
Área colhida (ha)	-	-
Valor da produção (R\$)	-	-
Feijão-fradinho, caupi, de corda ou macáçar em grão		
Estabelecimentos	45	4
Quantidade produzida (kg)	50 284	4 000
Área colhida (ha)	140	8
Valor da produção (R\$)	58 099	4 800
Mandioca		
Estabelecimentos	1 043	70
Quantidade produzida (kg)	14 421 557	1 813 012
Área colhida (ha)	2 407	178
Valor da produção (R\$)	10 425 853	373 841
Milho em grão		
Estabelecimentos	204	25
Quantidade produzida (kg)	399 583	531 450
Área colhida (ha)	259	411
Valor da produção (R\$)	260 614	292 280
Soja		
Estabelecimentos	1	2
Quantidade produzida (kg)	24 300	104 000
Área colhida (ha)	9	62
Valor da produção (R\$)	12 150	250 000

Tabela 3.6.2 - Agricultura familiar, segundo as variáveis selecionadas - Amapá -2006

Variáveis selecionadas	(conclusão)	
	Agricultura familiar - Lei nº 11.326	Não familiar
Trigo		
Estabelecimentos	-	-
Quantidade produzida (kg)	-	-
Área colhida (ha)	-	-
Valor da produção (R\$)	-	-
Café arábica em grão (verde)		
Estabelecimentos	23	2
Quantidade produzida (kg)	920	390
Área colhida (ha)		2
Valor da produção (R\$)	980	1 090
Café canephora (robusta, conilon) em grão (verde)		
Estabelecimentos	6	1
Quantidade produzida (kg)	440	-
Área colhida (ha)	2	-
Valor da produção (R\$)	580	-
Pecuária		
Bovinos		
Estabelecimentos	416	245
Número de cabeças em 31.12	17 308	40 420
Leite de vaca		
Estabelecimentos	27	21
Quantidade produzida (litros)	532 040	441 601
Valor da produção (R\$)	311 269	350 709
Leite de cabra		
Estabelecimentos	-	-
Quantidade produzida (litros)	-	-
Valor da produção (R\$)	-	-
Aves		
Estabelecimentos	405	118
Número de cabeças em 31.12	26 256	26 095
Ovos de galinha (dz)	33 789	29 505
Valor da produção dos ovos (R\$)	86 293	82 504
Suínos		
Estabelecimentos	300	135
Número de cabeças em 31.12	8 607	5 930
Valor da produção (R\$)	800 381	626 313

Fonte: IBGE, Censo Agropecuário 2006.

Tabela 3.7.2 - Agricultura familiar, segundo as variáveis selecionadas - Tocantins - 2006

(continua)

Variáveis selecionadas	Agricultura familiar - Lei nº 11.326	Não familiar
Produção vegetal		
Arroz em casca		
Estabelecimentos	11 881	2 529
Quantidade produzida (kg)	86 217 332	141 862 122
Área colhida (ha)	29 036	42 039
Valor da produção (R\$)	44 183 963	62 156 930
Feijão-preto		
Estabelecimentos	217	21
Quantidade produzida (kg)	483 212	757 835
Área colhida (ha)	199	296
Valor da produção (R\$)	876 227	532 485
Feijão de cor		
Estabelecimentos	1 106	184
Quantidade produzida (kg)	861 647	509 746
Área colhida (ha)	827	404
Valor da produção (R\$)	1 364 450	633 493
Feijão-fradinho, caupi, de corda ou macáçar em grão		
Estabelecimentos	1 679	252
Quantidade produzida (kg)	1 309 191	119 514
Área colhida (ha)	3 182	330
Valor da produção (R\$)	2 127 809	195 793
Mandioca		
Estabelecimentos	4 163	829
Quantidade produzida (kg)	40 838 387	7 309 560
Área colhida (ha)	4 650	1 079
Valor da produção (R\$)	14 788 200	2 977 066
Milho em grão		
Estabelecimentos	9 452	2 137
Quantidade produzida (kg)	53 465 554	51 953 068
Área colhida (ha)	17 780	18 673
Valor da produção (R\$)	23 940 329	21 356 988
Soja		
Estabelecimentos	32	295
Quantidade produzida (kg)	5 330 080	355 759 285
Área colhida (ha)	2 419	149 933
Valor da produção (R\$)	2 084 416	183 829 213

Tabela 3.7.2 - Agricultura familiar, segundo as variáveis selecionadas - Tocantins - 2006

Variáveis selecionadas	(conclusão)	
	Agricultura familiar - Lei nº 11.326	Não familiar
Trigo		
Estabelecimentos	-	-
Quantidade produzida (kg)	-	-
Área colhida (ha)	-	-
Valor da produção (R\$)	-	-
Café arábica em grão (verde)		
Estabelecimentos	356	85
Quantidade produzida (kg)	500	-
Área colhida (ha)	-	-
Valor da produção (R\$)	852	-
Café canephora (robusta, conilon) em grão (verde)		
Estabelecimentos	111	17
Quantidade produzida (kg)	2 350	950
Área colhida (ha)	6	-
Valor da produção (R\$)	4 610	3 300
Pecuária		
Bovinos		
Estabelecimentos	31 843	11 505
Número de cabeças em 31.12	1 705 823	4 370 426
Leite de vaca		
Estabelecimentos	10 914	4 317
Quantidade produzida (litros)	104 795 632	64 082 145
Valor da produção (R\$)	44 120 823	28 467 357
Leite de cabra		
Estabelecimentos	18	9
Quantidade produzida (litros)	16 280	37 240
Valor da produção (R\$)	31 180	116 030
Aves		
Estabelecimentos	31 133	9 747
Número de cabeças em 31.12	2 177 643	2 364 755
Ovos de galinha (dz)	2 808 632	1 310 826
Valor da produção dos ovos (R\$)	7 836 011	3 670 029
Suínos		
Estabelecimentos	16 526	6 025
Número de cabeças em 31.12	149 264	103 512
Valor da produção (R\$)	14 373 426	10 452 816

Fonte: IBGE, Censo Agropecuário 2006.

Tabela 3.8.2 - Agricultura familiar, segundo as variáveis selecionadas - Maranhão -2006

(continua)		
Variáveis selecionadas	Agricultura familiar - Lei nº 11.326	Não familiar
Produção vegetal		
Arroz em casca		
Estabelecimentos	136 374	9 795
Quantidade produzida (kg)	968 962 828	123 742 345
Área colhida (ha)	460 549	62 994
Valor da produção (R\$)	454 000 363	54 964 438
Feijão-preto		
Estabelecimentos	1 094	99
Quantidade produzida (kg)	1 671 710	572 817
Área colhida (ha)	5 331	1 921
Valor da produção (R\$)	2 022 295	658 196
Feijão de cor		
Estabelecimentos	14 617	1 346
Quantidade produzida (kg)	16 465 328	2 080 028
Área colhida (ha)	48 349	6 120
Valor da produção (R\$)	18 331 512	2 313 078
Feijão-fradinho, caupi, de corda ou macáçar em grão		
Estabelecimentos	16 796	1 473
Quantidade produzida (kg)	15 597 385	2 843 122
Área colhida (ha)	22 142	3 508
Valor da produção (R\$)	19 603 036	3 081 424
Mandioca		
Estabelecimentos	74 226	4 502
Quantidade produzida (kg)	1 137 557 912	177 628 323
Área colhida (ha)	254 266	39 765
Valor da produção (R\$)	305 116 978	45 803 822
Milho em grão		
Estabelecimentos	109 231	8 553
Quantidade produzida (kg)	491 501 420	135 732 698
Área colhida (ha)	190 154	46 473
Valor da produção (R\$)	191 680 932	44 752 300
Soja		
Estabelecimentos	27	225
Quantidade produzida (kg)	16 325 690	681 329 141
Área colhida (ha)	6 261	267 314
Valor da produção (R\$)	3 744 053	357 435 642

Tabela 3.8.2 - Agricultura familiar, segundo as variáveis selecionadas - Maranhão -2006

Variáveis selecionadas	(conclusão)	
	Agricultura familiar - Lei nº 11.326	Não familiar
Trigo		
Estabelecimentos	-	-
Quantidade produzida (kg)	-	-
Área colhida (ha)	-	-
Valor da produção (R\$)	-	-
Café arábica em grão (verde)		
Estabelecimentos	229	23
Quantidade produzida (kg)	5 016	190
Área colhida (ha)	12	1
Valor da produção (R\$)	5 905	520
Café canephora (robusta, conilon) em grão (verde)		
Estabelecimentos	51	12
Quantidade produzida (kg)	565	200
Área colhida (ha)	1	
Valor da produção (R\$)	756	300
Pecuária		
Bovinos		
Estabelecimentos	78 437	14 826
Número de cabeças em 31.12	2 322 628	3 269 379
Leite de vaca		
Estabelecimentos	12 470	4 067
Quantidade produzida (litros)	91 502 812	71 821 080
Valor da produção (R\$)	45 551 510	35 127 926
Leite de cabra		
Estabelecimentos	119	26
Quantidade produzida (litros)	143 871	69 849
Valor da produção (R\$)	254 553	99 979
Aves		
Estabelecimentos	119 437	13 083
Número de cabeças em 31.12	4 721 282	3 004 590
Ovos de galinha (dz)	2 641 610	1 444 795
Valor da produção dos ovos (R\$)	7 615 345	3 665 765
Suínos		
Estabelecimentos	62 397	6 763
Número de cabeças em 31.12	601 898	96 960
Valor da produção (R\$)	41 163 219	9 282 560

Fonte: IBGE, Censo Agropecuário 2006.

Tabela 3.9.2 - Agricultura familiar, segundo as variáveis selecionadas - Piauí - 2006

(continua)

Variáveis selecionadas	Agricultura familiar - Lei nº 11.326	Não familiar
Produção vegetal		
Arroz em casca		
Estabelecimentos	65 710	6 695
Quantidade produzida (kg)	210 941 548	88 302 068
Área colhida (ha)	87 442	41 580
Valor da produção (R\$)	108 147 720	41 311 606
Feijão-preto		
Estabelecimentos	1 571	147
Quantidade produzida (kg)	822 153	255 997
Área colhida (ha)	2 052	396
Valor da produção (R\$)	886 872	330 235
Feijão de cor		
Estabelecimentos	25 213	2 627
Quantidade produzida (kg)	12 996 798	1 507 981
Área colhida (ha)	45 253	4 718
Valor da produção (R\$)	12 655 916	1 272 438
Feijão-fradinho, caupi, de corda ou macáçar em grão		
Estabelecimentos	89 023	8 883
Quantidade produzida (kg)	67 269 140	8 932 585
Área colhida (ha)	156 912	19 126
Valor da produção (R\$)	66 180 270	9 725 525
Mandioca		
Estabelecimentos	25 098	2 628
Quantidade produzida (kg)	374 136 709	20 528 577
Área colhida (ha)	56 231	4 066
Valor da produção (R\$)	62 738 514	4 421 237
Milho em grão		
Estabelecimentos	129 900	13 178
Quantidade produzida (kg)	272 829 004	59 753 635
Área colhida (ha)	191 704	31 419
Valor da produção (R\$)	108 188 129	22 918 096
Soja		
Estabelecimentos	10	165
Quantidade produzida (kg)	4 068 000	524 390 573
Área colhida (ha)	1 950	214 259
Valor da produção (R\$)	1 530 400	217 002 103

Tabela 3.9.2 - Agricultura familiar, segundo as variáveis selecionadas - Piauí - 2006

Variáveis selecionadas	(conclusão)	
	Agricultura familiar - Lei nº 11.326	Não familiar
Trigo		
Estabelecimentos	-	-
Quantidade produzida (kg)	-	-
Área colhida (ha)	-	-
Valor da produção (R\$)	-	-
Café arábica em grão (verde)		
Estabelecimentos	21	13
Quantidade produzida (kg)	80	605
Área colhida (ha)	1	2
Valor da produção (R\$)	178	1 220
Café canephora (robusta, conilon) em grão (verde)		
Estabelecimentos	9	4
Quantidade produzida (kg)	732	240
Área colhida (ha)		
Valor da produção (R\$)	816	720
Pecuária		
Bovinos		
Estabelecimentos	65 121	10 348
Número de cabeças em 31.12	960 255	600 297
Leite de vaca		
Estabelecimentos	26 137	4 610
Quantidade produzida (litros)	51 683 055	30 828 297
Valor da produção (R\$)	38 781 494	22 585 885
Leite de cabra		
Estabelecimentos	1 865	237
Quantidade produzida (litros)	1 946 383	429 393
Valor da produção (R\$)	2 061 593	417 711
Aves		
Estabelecimentos	141 270	14 683
Número de cabeças em 31.12	3 645 795	4 386 245
Ovos de galinha (dz)	6 186 935	7 593 403
Valor da produção dos ovos (R\$)	14 958 646	11 159 282
Suínos		
Estabelecimentos	92 269	9 136
Número de cabeças em 31.12	851 824	115 100
Valor da produção (R\$)	42 541 327	7 192 857

Fonte: IBGE, Censo Agropecuário 2006.

Tabela 3.10.2 - Agricultura familiar, segundo as variáveis selecionadas - Ceará - 2006

(continua)

Variáveis selecionadas	Agricultura familiar - Lei nº 11.326	Não familiar
Produção vegetal		
Arroz em casca		
Estabelecimentos	26 792	2 699
Quantidade produzida (kg)	148 686 422	19 574 240
Área colhida (ha)	41 613	6 268
Valor da produção (R\$)	53 637 027	7 588 634
Feijão-preto		
Estabelecimentos	4 994	400
Quantidade produzida (kg)	14 425 972	1 421 080
Área colhida (ha)	11 352	1 266
Valor da produção (R\$)	13 724 171	1 168 173
Feijão de cor		
Estabelecimentos	37 210	3 864
Quantidade produzida (kg)	59 674 025	6 277 338
Área colhida (ha)	70 268	9 872
Valor da produção (R\$)	40 734 370	5 679 609
Feijão-fradinho, caupi, de corda ou macáçar em grão		
Estabelecimentos	200 895	20 866
Quantidade produzida (kg)	312 122 010	31 654 159
Área colhida (ha)	587 390	65 163
Valor da produção (R\$)	250 028 093	25 700 465
Mandioca		
Estabelecimentos	26 506	2 877
Quantidade produzida (kg)	349 448 627	76 733 908
Área colhida (ha)	53 181	10 334
Valor da produção (R\$)	50 125 798	12 797 938
Milho em grão		
Estabelecimentos	252 316	26 123
Quantidade produzida (kg)	1 421 662 561	174 524 258
Área colhida (ha)	832 359	115 021
Valor da produção (R\$)	453 475 365	58 745 750
Soja		
Estabelecimentos	14	5
Quantidade produzida (kg)	88 447	1 307 410
Área colhida (ha)	33	294
Valor da produção (R\$)	166 690	865 823

Tabela 3.10.2 - Agricultura familiar, segundo as variáveis selecionadas - Ceará - 2006

Variáveis selecionadas	(conclusão)	
	Agricultura familiar - Lei nº 11.326	Não familiar
Trigo		
Estabelecimentos	5	1
Quantidade produzida (kg)	36 960	50
Área colhida (ha)	15	1
Valor da produção (R\$)	72 667	100
Café arábica em grão (verde)		
Estabelecimentos	1 276	311
Quantidade produzida (kg)	467 569	384 553
Área colhida (ha)	750	745
Valor da produção (R\$)	5 494 864	944 681
Café canephora (robusta, conilon) em grão (verde)		
Estabelecimentos	316	72
Quantidade produzida (kg)	92 862	113 484
Área colhida (ha)	145	86
Valor da produção (R\$)	223 553	234 628
Pecuária		
Bovinos		
Estabelecimentos	107 003	17 453
Número de cabeças em 31.12	1 160 350	945 091
Leite de vaca		
Estabelecimentos	70 084	13 129
Quantidade produzida (litros)	252 586 397	197 981 501
Valor da produção (R\$)	149 036 485	113 533 873
Leite de cabra		
Estabelecimentos	1 904	276
Quantidade produzida (litros)	1 363 887	483 604
Valor da produção (R\$)	1 547 027	652 588
Aves		
Estabelecimentos	187 010	20 345
Número de cabeças em 31.12	5 146 397	15 409 962
Ovos de galinha (dz)	13 113 491	61 162 376
Valor da produção dos ovos (R\$)	31 420 842	85 359 079
Suínos		
Estabelecimentos	99 807	11 133
Número de cabeças em 31.12	557 825	133 141
Valor da produção (R\$)	36 613 133	11 866 408

Fonte: IBGE, Censo Agropecuário 2006.

Tabela 3.11.2 - Agricultura familiar, segundo as variáveis selecionadas - Rio Grande do Norte - 2006

(continua)

Variáveis selecionadas	Agricultura familiar - Lei nº 11.326	Não familiar
Produção vegetal		
Arroz em casca		
Estabelecimentos	1 499	300
Quantidade produzida (kg)	10 723 042	1 248 417
Área colhida (ha)	4 891	839
Valor da produção (R\$)	6 015 853	865 269
Feijão-preto		
Estabelecimentos	285	38
Quantidade produzida (kg)	166 254	22 640
Área colhida (ha)	502	73
Valor da produção (R\$)	94 936	20 232
Feijão de cor		
Estabelecimentos	4 126	713
Quantidade produzida (kg)	6 133 963	1 026 886
Área colhida (ha)	10 754	2 366
Valor da produção (R\$)	4 799 761	835 680
Feijão-fradinho, caupi, de corda ou macáçar em grão		
Estabelecimentos	37 292	5 323
Quantidade produzida (kg)	58 062 692	9 427 839
Área colhida (ha)	133 935	22 559
Valor da produção (R\$)	46 167 321	7 256 082
Mandioca		
Estabelecimentos	8 516	1 041
Quantidade produzida (kg)	84 852 286	54 599 919
Área colhida (ha)	15 489	7 734
Valor da produção (R\$)	18 933 279	7 879 571
Milho em grão		
Estabelecimentos	32 546	5 286
Quantidade produzida (kg)	115 256 535	24 179 412
Área colhida (ha)	73 137	20 264
Valor da produção (R\$)	41 404 979	9 048 766
Soja		
Estabelecimentos	21	3
Quantidade produzida (kg)	13 800	2 400
Área colhida (ha)	28	6
Valor da produção (R\$)	30 696	1 300

Tabela 3.11.2 - Agricultura familiar, segundo as variáveis selecionadas - Rio Grande do Norte - 2006

Variáveis selecionadas	(conclusão)	
	Agricultura familiar - Lei nº 11.326	Não familiar
Trigo		
Estabelecimentos	9	8
Quantidade produzida (kg)	21 034	297 200
Área colhida (ha)	19	269
Valor da produção (R\$)	42 154	154 550
Café arábica em grão (verde)		
Estabelecimentos	98	28
Quantidade produzida (kg)	280	720
Área colhida (ha)	4	10
Valor da produção (R\$)	620	1 344
Café canephora (robusta, conilon) em grão (verde)		
Estabelecimentos	10	1
Quantidade produzida (kg)	560	100
Área colhida (ha)	2	
Valor da produção (R\$)	1 430	200
Pecuária		
Bovinos		
Estabelecimentos	39 375	8 105
Número de cabeças em 31.12	421 543	456 494
Leite de vaca		
Estabelecimentos	19 264	5 094
Quantidade produzida (litros)	84 773 920	104 857 339
Valor da produção (R\$)	51 852 351	61 336 770
Leite de cabra		
Estabelecimentos	553	168
Quantidade produzida (litros)	1 604 491	903 191
Valor da produção (R\$)	1 689 372	976 719
Aves		
Estabelecimentos	32 274	5 355
Número de cabeças em 31.12	1 368 004	4 691 168
Ovos de galinha (dz)	10 958 209	12 182 063
Valor da produção dos ovos (R\$)	35 817 294	33 145 838
Suínos		
Estabelecimentos	13 749	2 331
Número de cabeças em 31.12	58 662	19 669
Valor da produção (R\$)	5 598 867	2 029 538

Fonte: IBGE, Censo Agropecuário 2006.

Tabela 3.12.2 - Agricultura familiar, segundo as variáveis selecionadas - Paraíba - 2006

(continua)

Variáveis selecionadas	Agricultura familiar - Lei nº 11.326	Não familiar
Produção vegetal		
Arroz em casca		
Estabelecimentos	5 005	805
Quantidade produzida (kg)	29 069 400	2 673 108
Área colhida (ha)	12 296	1 504
Valor da produção (R\$)	15 565 042	1 728 892
Feijão-preto		
Estabelecimentos	4 690	445
Quantidade produzida (kg)	3 543 385	326 534
Área colhida (ha)	7 514	768
Valor da produção (R\$)	3 696 591	308 240
Feijão de cor		
Estabelecimentos	18 461	1 741
Quantidade produzida (kg)	16 025 535	2 807 931
Área colhida (ha)	38 508	5 788
Valor da produção (R\$)	15 133 230	2 416 137
Feijão-fradinho, caupi, de corda ou macáçar em grão		
Estabelecimentos	68 266	8 281
Quantidade produzida (kg)	69 706 077	9 323 802
Área colhida (ha)	172 770	25 712
Valor da produção (R\$)	59 015 904	7 505 564
Mandioca		
Estabelecimentos	19 379	1 829
Quantidade produzida (kg)	72 887 498	9 739 273
Área colhida (ha)	17 783	2 292
Valor da produção (R\$)	17 781 513	2 654 181
Milho em grão		
Estabelecimentos	92 766	10 968
Quantidade produzida (kg)	173 400 416	32 394 309
Área colhida (ha)	298 827	46 040
Valor da produção (R\$)	64 370 347	12 949 425
Soja		
Estabelecimentos	2	1
Quantidade produzida (kg)	121	40
Área colhida (ha)		
Valor da produção (R\$)	51	40

Tabela 3.12.2 - Agricultura familiar, segundo as variáveis selecionadas - Paraíba - 2006

Variáveis selecionadas	(conclusão)	
	Agricultura familiar - Lei nº 11.326	Não familiar
Trigo		
Estabelecimentos	5	5
Quantidade produzida (kg)	1 040	25 240
Área colhida (ha)	1	10
Valor da produção (R\$)	419	8 070
Café arábica em grão (verde)		
Estabelecimentos	120	13
Quantidade produzida (kg)	3 087	370
Área colhida (ha)	6	
Valor da produção (R\$)	8 351	1 201
Café canephora (robusta, conilon) em grão (verde)		
Estabelecimentos	133	16
Quantidade produzida (kg)	4 663	930
Área colhida (ha)	10	6
Valor da produção (R\$)	16 251	3 240
Pecuária		
Bovinos		
Estabelecimentos	79 067	12 957
Número de cabeças em 31.12	728 578	585 084
Leite de vaca		
Estabelecimentos	39 556	7 837
Quantidade produzida (litros)	141 681 465	87 042 753
Valor da produção (R\$)	81 749 815	48 799 675
Leite de cabra		
Estabelecimentos	1 581	359
Quantidade produzida (litros)	2 527 230	1 908 526
Valor da produção (R\$)	2 555 625	1 879 909
Aves		
Estabelecimentos	80 741	9 834
Número de cabeças em 31.12	3 042 737	6 408 512
Ovos de galinha (dz)	5 054 895	18 491 885
Valor da produção dos ovos (R\$)	11 720 428	31 926 558
Suínos		
Estabelecimentos	24 714	3 333
Número de cabeças em 31.12	83 434	22 554
Valor da produção (R\$)	7 189 527	2 351 013

Fonte: IBGE, Censo Agropecuário 2006.

Tabela 3.13.2 - Agricultura familiar, segundo as variáveis selecionadas - Pernambuco - 2006

Variáveis selecionadas	Agricultura familiar - Lei nº 11.326	Não familiar
(continua)		
Produção vegetal		
Arroz em casca		
Estabelecimentos	801	56
Quantidade produzida (kg)	11 912 207	1 348 270
Área colhida (ha)	2 576	304
Valor da produção (R\$)	6 213 439	730 551
Feijão-preto		
Estabelecimentos	22 474	1 805
Quantidade produzida (kg)	33 637 569	3 912 777
Área colhida (ha)	54 109	5 812
Valor da produção (R\$)	22 383 989	2 825 930
Feijão de cor		
Estabelecimentos	35 366	2 650
Quantidade produzida (kg)	35 560 422	3 854 997
Área colhida (ha)	69 240	7 778
Valor da produção (R\$)	30 700 342	3 390 999
Feijão-fradinho, caupi, de corda ou macáçar em grão		
Estabelecimentos	84 672	7 788
Quantidade produzida (kg)	87 803 311	6 956 042
Área colhida (ha)	219 598	18 960
Valor da produção (R\$)	73 252 257	6 239 172
Mandioca		
Estabelecimentos	40 656	3 557
Quantidade produzida (kg)	2 317 856 502	83 827 293
Área colhida (ha)	567 593	21 242
Valor da produção (R\$)	333 967 750	12 155 349
Milho em grão		
Estabelecimentos	138 672	11 881
Quantidade produzida (kg)	434 823 106	51 809 295
Área colhida (ha)	318 069	41 214
Valor da produção (R\$)	151 251 183	17 213 822
Soja		
Estabelecimentos	30	7
Quantidade produzida (kg)	44 821	22 510
Área colhida (ha)	69	26
Valor da produção (R\$)	15 848	7 796

Tabela 3.13.2 - Agricultura familiar, segundo as variáveis selecionadas - Pernambuco - 2006

Variáveis selecionadas	(conclusão)	
	Agricultura familiar - Lei nº 11.326	Não familiar
Trigo		
Estabelecimentos	-	-
Quantidade produzida (kg)	-	-
Área colhida (ha)	-	-
Valor da produção (R\$)	-	-
Café arábica em grão (verde)		
Estabelecimentos	2 044	214
Quantidade produzida (kg)	860 018	720 212
Área colhida (ha)	1 302	921
Valor da produção (R\$)	2 076 729	3 436 054
Café canephora (robusta, conilon) em grão (verde)		
Estabelecimentos	683	130
Quantidade produzida (kg)	270 404	108 432
Área colhida (ha)	515	258
Valor da produção (R\$)	717 689	320 911
Pecuária		
Bovinos		
Estabelecimentos	124 657	15 569
Número de cabeças em 31.12	1 153 327	708 243
Leite de vaca		
Estabelecimentos	46 430	7 609
Quantidade produzida (litros)	282 989 100	178 777 114
Valor da produção (R\$)	136 521 370	86 799 625
Leite de cabra		
Estabelecimentos	2 281	278
Quantidade produzida (litros)	2 206 073	728 006
Valor da produção (R\$)	2 373 048	809 677
Aves		
Estabelecimentos	144 024	13 584
Número de cabeças em 31.12	8 054 941	28 551 621
Ovos de galinha (dz)	9 570 819	185 935 937
Valor da produção dos ovos (R\$)	18 827 149	387 451 976
Suínos		
Estabelecimentos	49 340	4 760
Número de cabeças em 31.12	224 314	54 159
Valor da produção (R\$)	17 602 301	5 512 137

Fonte: IBGE, Censo Agropecuário 2006.

Tabela 3.14.2 - Agricultura familiar, segundo as variáveis selecionadas - Alagoas - 2006

(continua)

Variáveis selecionadas	Agricultura familiar - Lei nº 11.326	Não familiar
Produção vegetal		
Arroz em casca		
Estabelecimentos	537	24
Quantidade produzida (kg)	19 831 072	675 690
Área colhida (ha)	3 165	139
Valor da produção (R\$)	7 475 678	267 520
Feijão-preto		
Estabelecimentos	1 553	90
Quantidade produzida (kg)	994 764	139 993
Área colhida (ha)	2 739	348
Valor da produção (R\$)	742 840	102 343
Feijão de cor		
Estabelecimentos	35 484	3 018
Quantidade produzida (kg)	106 516 365	6 505 400
Área colhida (ha)	242 444	16 258
Valor da produção (R\$)	81 644 356	4 928 828
Feijão-fradinho, caupi, de corda ou macáçar em grão		
Estabelecimentos	20 951	1 528
Quantidade produzida (kg)	23 051 820	4 116 916
Área colhida (ha)	116 461	26 517
Valor da produção (R\$)	13 624 794	3 132 578
Mandioca		
Estabelecimentos	21 743	1 302
Quantidade produzida (kg)	1 357 853 474	121 350 883
Área colhida (ha)	123 514	12 708
Valor da produção (R\$)	160 752 067	14 151 443
Milho em grão		
Estabelecimentos	49 013	3 963
Quantidade produzida (kg)	142 558 358	18 558 583
Área colhida (ha)	91 527	15 934
Valor da produção (R\$)	46 350 970	6 712 289
Soja		
Estabelecimentos	1	2
Quantidade produzida (kg)	6 000	249 600
Área colhida (ha)	8	221
Valor da produção (R\$)	3 000	197 800

Tabela 3.14.2 - Agricultura familiar, segundo as variáveis selecionadas - Alagoas - 2006

Variáveis selecionadas	(conclusão)	
	Agricultura familiar - Lei nº 11.326	Não familiar
Trigo		
Estabelecimentos	-	-
Quantidade produzida (kg)	-	-
Área colhida (ha)	-	-
Valor da produção (R\$)	-	-
Café arábica em grão (verde)		
Estabelecimentos	126	13
Quantidade produzida (kg)	43 030	-
Área colhida (ha)	12	-
Valor da produção (R\$)	67 101	200
Café canephora (robusta, conilon) em grão (verde)		
Estabelecimentos	16	3
Quantidade produzida (kg)	500	19 200
Área colhida (ha)		25
Valor da produção (R\$)	500	46 400
Pecuária		
Bovinos		
Estabelecimentos	39 343	5 562
Número de cabeças em 31.12	405 982	480 262
Leite de vaca		
Estabelecimentos	15 791	2 595
Quantidade produzida (litros)	87 093 938	86 587 035
Valor da produção (R\$)	38 423 110	40 057 573
Leite de cabra		
Estabelecimentos	415	64
Quantidade produzida (litros)	336 247	85 705
Valor da produção (R\$)	381 042	125 142
Aves		
Estabelecimentos	46 077	3 941
Número de cabeças em 31.12	2 905 909	2 683 680
Ovos de galinha (dz)	15 193 754	9 762 623
Valor da produção dos ovos (R\$)	22 017 002	12 572 362
Suínos		
Estabelecimentos	14 382	1 272
Número de cabeças em 31.12	52 071	41 199
Valor da produção (R\$)	5 349 607	5 243 718

Fonte: IBGE, Censo Agropecuário 2006.

Tabela 3.15.2 - Agricultura familiar, segundo as variáveis selecionadas - Sergipe - 2006

Variáveis selecionadas	Agricultura familiar - Lei nº 11.326	Não familiar
(continua)		
Produção vegetal		
Arroz em casca		
Estabelecimentos	519	130
Quantidade produzida (kg)	12 659 180	3 559 209
Área colhida (ha)	3 034	907
Valor da produção (R\$)	9 171 717	2 126 822
Feijão-preto		
Estabelecimentos	507	33
Quantidade produzida (kg)	458 761	20 408
Área colhida (ha)	1 136	47
Valor da produção (R\$)	288 207	17 694
Feijão de cor		
Estabelecimentos	9 492	837
Quantidade produzida (kg)	13 576 624	663 459
Área colhida (ha)	19 998	1 713
Valor da produção (R\$)	8 845 675	473 132
Feijão-fradinho, caupi, de corda ou macáçar em grão		
Estabelecimentos	5 682	646
Quantidade produzida (kg)	8 129 555	492 445
Área colhida (ha)	14 276	1 069
Valor da produção (R\$)	5 775 128	317 243
Mandioca		
Estabelecimentos	21 420	1 918
Quantidade produzida (kg)	658 780 238	26 352 416
Área colhida (ha)	78 814	3 211
Valor da produção (R\$)	114 356 015	5 223 251
Milho em grão		
Estabelecimentos	28 401	3 011
Quantidade produzida (kg)	163 244 140	44 272 079
Área colhida (ha)	82 782	21 612
Valor da produção (R\$)	53 496 226	15 593 269
Soja		
Estabelecimentos	-	1
Quantidade produzida (kg)	-	50
Área colhida (ha)	-	-
Valor da produção (R\$)	-	250

Tabela 3.15.2 - Agricultura familiar, segundo as variáveis selecionadas - Sergipe - 2006

Variáveis selecionadas	(conclusão)	
	Agricultura familiar - Lei nº 11.326	Não familiar
Trigo		
Estabelecimentos	-	-
Quantidade produzida (kg)	-	-
Área colhida (ha)	-	-
Valor da produção (R\$)	-	-
Café arábica em grão (verde)		
Estabelecimentos	45	7
Quantidade produzida (kg)	-	-
Área colhida (ha)	-	-
Valor da produção (R\$)	-	-
Café canephora (robusta, conilon) em grão (verde)		
Estabelecimentos	10	-
Quantidade produzida (kg)	-	-
Área colhida (ha)	-	-
Valor da produção (R\$)	-	-
Pecuária		
Bovinos		
Estabelecimentos	35 166	5 497
Número de cabeças em 31.12	470 311	428 987
Leite de vaca		
Estabelecimentos	14 122	2 440
Quantidade produzida (litros)	97 547 574	47 948 122
Valor da produção (R\$)	43 292 327	22 264 086
Leite de cabra		
Estabelecimentos	107	21
Quantidade produzida (litros)	102 672	31 075
Valor da produção (R\$)	130 206	41 930
Aves		
Estabelecimentos	31 050	3 658
Número de cabeças em 31.12	1 688 565	3 729 315
Ovos de galinha (dz)	2 278 349	8 440 773
Valor da produção dos ovos (R\$)	4 517 472	11 553 624
Suínos		
Estabelecimentos	8 247	965
Número de cabeças em 31.12	62 702	17 442
Valor da produção (R\$)	6 176 035	1 900 916

Fonte: IBGE, Censo Agropecuário 2006.

Tabela 3.16.2 - Agricultura familiar, segundo as variáveis selecionadas - Bahia - 2006

(continua)

Variáveis selecionadas	Agricultura familiar - Lei nº 11.326	Não familiar
Produção vegetal		
Arroz em casca		
Estabelecimentos	4 672	471
Quantidade produzida (kg)	8 785 355	12 812 145
Área colhida (ha)	6 411	8 611
Valor da produção (R\$)	5 178 723	4 847 958
Feijão-preto		
Estabelecimentos	4 301	411
Quantidade produzida (kg)	9 647 277	1 954 976
Área colhida (ha)	11 625	2 169
Valor da produção (R\$)	7 388 584	1 596 433
Feijão de cor		
Estabelecimentos	91 768	10 723
Quantidade produzida (kg)	176 352 390	49 880 124
Área colhida (ha)	179 316	48 668
Valor da produção (R\$)	123 053 422	31 575 127
Feijão-fradinho, caupi, de corda ou macáçar em grão		
Estabelecimentos	129 729	13 714
Quantidade produzida (kg)	207 606 087	26 200 673
Área colhida (ha)	320 087	44 546
Valor da produção (R\$)	159 641 025	20 048 627
Mandioca		
Estabelecimentos	126 324	13 272
Quantidade produzida (kg)	1 139 775 053	107 026 290
Área colhida (ha)	295 655	26 249
Valor da produção (R\$)	270 065 442	25 416 750
Milho em grão		
Estabelecimentos	216 380	24 018
Quantidade produzida (kg)	764 323 135	968 034 556
Área colhida (ha)	460 196	266 128
Valor da produção (R\$)	234 243 488	275 421 108
Soja		
Estabelecimentos	83	616
Quantidade produzida (kg)	9 953 334	1 705 241 533
Área colhida (ha)	3 470	627 168
Valor da produção (R\$)	3 802 629	711 859 504

Tabela 3.16.2 - Agricultura familiar, segundo as variáveis selecionadas - Bahia - 2006

Variáveis selecionadas	(conclusão)	
	Agricultura familiar - Lei nº 11.326	Não familiar
Trigo		
Estabelecimentos	-	-
Quantidade produzida (kg)	-	-
Área colhida (ha)	-	-
Valor da produção (R\$)	-	-
Café arábica em grão (verde)		
Estabelecimentos	24 014	4 132
Quantidade produzida (kg)	24 665 744	83 228 905
Área colhida (ha)	32 077	52 931
Valor da produção (R\$)	75 759 650	280 624 972
Café canephora (robusta, conilon) em grão (verde)		
Estabelecimentos	4 392	985
Quantidade produzida (kg)	6 830 438	31 017 821
Área colhida (ha)	6 288	15 908
Valor da produção (R\$)	19 340 962	80 605 669
Pecuária		
Bovinos		
Estabelecimentos	263 799	50 444
Número de cabeças em 31.12	4 436 907	5 792 552
Leite de vaca		
Estabelecimentos	97 854	20 946
Quantidade produzida (litros)	390 324 310	365 889 904
Valor da produção (R\$)	180 829 563	155 070 408
Leite de cabra		
Estabelecimentos	4 107	572
Quantidade produzida (litros)	9 186 353	2 724 225
Valor da produção (R\$)	10 044 424	2 564 178
Aves		
Estabelecimentos	328 607	43 252
Número de cabeças em 31.12	12 650 814	8 309 900
Ovos de galinha (dz)	19 304 412	70 155 520
Valor da produção dos ovos (R\$)	37 414 555	81 995 011
Suínos		
Estabelecimentos	131 267	16 071
Número de cabeças em 31.12	717 285	230 203
Valor da produção (R\$)	58 798 300	31 849 997

Fonte: IBGE, Censo Agropecuário 2006.

Tabela 3.17.2 - Agricultura familiar, segundo as variáveis selecionadas - Minas Gerais - 2006

(continua)

Variáveis selecionadas	Agricultura familiar - Lei nº 11.326	Não familiar
Produção vegetal		
Arroz em casca		
Estabelecimentos	17 422	2 822
Quantidade produzida (kg)	56 127 875	70 981 214
Área colhida (ha)	26 393	17 186
Valor da produção (R\$)	27 800 643	59 309 606
Feijão-preto		
Estabelecimentos	14 725	2 664
Quantidade produzida (kg)	10 984 436	9 356 628
Área colhida (ha)	15 952	8 206
Valor da produção (R\$)	10 624 606	8 739 230
Feijão de cor		
Estabelecimentos	70 061	12 801
Quantidade produzida (kg)	70 083 308	179 609 691
Área colhida (ha)	85 384	108 018
Valor da produção (R\$)	74 820 032	166 175 736
Feijão-fradinho, caupi, de corda ou macáçar em grão		
Estabelecimentos	27 194	4 172
Quantidade produzida (kg)	19 978 995	26 115 301
Área colhida (ha)	27 093	16 776
Valor da produção (R\$)	19 520 766	23 354 299
Mandioca		
Estabelecimentos	44 413	7 747
Quantidade produzida (kg)	356 204 705	69 715 352
Área colhida (ha)	40 909	8 211
Valor da produção (R\$)	97 760 855	17 195 911
Milho em grão		
Estabelecimentos	149 964	31 714
Quantidade produzida (kg)	2 398 941 033	2 719 391 344
Área colhida (ha)	577 722	516 722
Valor da produção (R\$)	691 317 018	876 218 408
Soja		
Estabelecimentos	420	1 759
Quantidade produzida (kg)	50 603 393	1 566 785 801
Área colhida (ha)	20 901	592 784
Valor da produção (R\$)	22 156 474	743 225 026

Tabela 3.17.2 - Agricultura familiar, segundo as variáveis selecionadas - Minas Gerais - 2006

Variáveis selecionadas	(conclusão)	
	Agricultura familiar - Lei nº 11.326	Não familiar
Trigo		
Estabelecimentos	-	55
Quantidade produzida (kg)	-	33 030 975
Área colhida (ha)	-	8 712
Valor da produção (R\$)	-	22 070 510
Café arábica em grão (verde)		
Estabelecimentos	102 449	25 789
Quantidade produzida (kg)	386 124 462	841 690 845
Área colhida (ha)	288 484	502 715
Valor da produção (R\$)	1 506 681 207	3 717 340 304
Café canephora (robusta, conilon) em grão (verde)		
Estabelecimentos	11 454	2 063
Quantidade produzida (kg)	20 971 417	22 993 080
Área colhida (ha)	17 429	14 358
Valor da produção (R\$)	63 635 224	77 632 359
Pecuária		
Bovinos		
Estabelecimentos	267 527	85 199
Número de cabeças em 31.12	6 774 433	13 136 760
Leite de vaca		
Estabelecimentos	167 153	55 920
Quantidade produzida (litros)	2 518 835 595	3 108 140 197
Valor da produção (R\$)	1 104 870 075	1 428 011 330
Leite de cabra		
Estabelecimentos	724	228
Quantidade produzida (litros)	1 580 341	1 440 549
Valor da produção (R\$)	2 277 767	2 030 330
Aves		
Estabelecimentos	259 079	57 947
Número de cabeças em 31.12	32 659 819	85 053 613
Ovos de galinha (dz)	41 927 906	268 369 050
Valor da produção dos ovos (R\$)	69 664 182	373 103 661
Suínos		
Estabelecimentos	150 650	35 526
Número de cabeças em 31.12	1 019 405	2 310 266
Valor da produção (R\$)	99 323 206	277 358 551

Fonte: IBGE, Censo Agropecuário 2006.

Tabela 3.18.2 - Agricultura familiar, segundo as variáveis selecionadas - Espírito Santo - 2006

Variáveis selecionadas	Agricultura familiar - Lei nº 11.326	Não familiar
(continua)		
Produção vegetal		
Arroz em casca		
Estabelecimentos	1 269	301
Quantidade produzida (kg)	2 745 739	1 114 442
Área colhida (ha)	1 438	610
Valor da produção (R\$)	1 352 990	591 950
Feijão-preto		
Estabelecimentos	6 757	1 357
Quantidade produzida (kg)	5 653 097	1 779 555
Área colhida (ha)	10 899	3 252
Valor da produção (R\$)	5 085 586	1 772 074
Feijão de cor		
Estabelecimentos	3 925	690
Quantidade produzida (kg)	3 166 721	880 214
Área colhida (ha)	5 197	1 406
Valor da produção (R\$)	3 505 914	937 416
Feijão-fradinho, caupi, de corda ou macáçar em grão		
Estabelecimentos	404	87
Quantidade produzida (kg)	307 392	85 880
Área colhida (ha)	520	177
Valor da produção (R\$)	399 408	94 757
Mandioca		
Estabelecimentos	3 423	612
Quantidade produzida (kg)	100 614 810	93 380 964
Área colhida (ha)	8 517	6 643
Valor da produção (R\$)	12 061 074	4 171 997
Milho em grão		
Estabelecimentos	12 596	2 588
Quantidade produzida (kg)	37 268 281	14 602 320
Área colhida (ha)	21 979	7 637
Valor da produção (R\$)	13 852 259	5 346 978
Soja		
Estabelecimentos	1	-
Quantidade produzida (kg)	40	-
Área colhida (ha)	-	-
Valor da produção (R\$)	40	-

Tabela 3.18.2 - Agricultura familiar, segundo as variáveis selecionadas - Espírito Santo - 2006

Variáveis selecionadas	(conclusão)	
	Agricultura familiar - Lei nº 11.326	Não familiar
Trigo		
Estabelecimentos	-	-
Quantidade produzida (kg)	-	-
Área colhida (ha)	-	-
Valor da produção (R\$)	-	-
Café arábica em grão (verde)		
Estabelecimentos	20 429	4 242
Quantidade produzida (kg)	64 195 445	47 693 965
Área colhida (ha)	84 380	54 547
Valor da produção (R\$)	193 046 398	147 458 752
Café canephora (robusta, conilon) em grão (verde)		
Estabelecimentos	28 188	7 699
Quantidade produzida (kg)	148 349 192	133 043 715
Área colhida (ha)	119 403	89 879
Valor da produção (R\$)	368 905 567	363 628 042
Pecuária		
Bovinos		
Estabelecimentos	22 066	8 869
Número de cabeças em 31.12	552 166	1 239 335
Leite de vaca		
Estabelecimentos	12 661	5 168
Quantidade produzida (litros)	130 436 625	181 383 307
Valor da produção (R\$)	57 907 314	79 551 513
Leite de cabra		
Estabelecimentos	147	25
Quantidade produzida (litros)	132 525	43 466
Valor da produção (R\$)	243 748	88 811
Aves		
Estabelecimentos	23 569	5 191
Número de cabeças em 31.12	9 371 917	14 404 427
Ovos de galinha (dz)	19 875 998	122 017 825
Valor da produção dos ovos (R\$)	20 447 234	110 881 630
Suínos		
Estabelecimentos	15 242	3 450
Número de cabeças em 31.12	105 990	121 117
Valor da produção (R\$)	13 119 554	17 137 736

Fonte: IBGE, Censo Agropecuário 2006.

Tabela 3.19.2 - Agricultura familiar, segundo as variáveis selecionadas - Rio de Janeiro - 2006

Variáveis selecionadas	Agricultura familiar - Lei nº 11.326	Não familiar
(continua)		
Produção vegetal		
Arroz em casca		
Estabelecimentos	430	152
Quantidade produzida (kg)	4 174 326	3 433 414
Área colhida (ha)	1 019	739
Valor da produção (R\$)	1 986 729	1 576 985
Feijão-preto		
Estabelecimentos	1 330	429
Quantidade produzida (kg)	3 217 594	1 744 383
Área colhida (ha)	2 408	1 386
Valor da produção (R\$)	3 118 941	1 440 185
Feijão de cor		
Estabelecimentos	141	49
Quantidade produzida (kg)	395 130	271 210
Área colhida (ha)	510	369
Valor da produção (R\$)	395 345	226 702
Feijão-fradinho, caupi, de corda ou macáçar em grão		
Estabelecimentos	304	69
Quantidade produzida (kg)	1 188 163	288 752
Área colhida (ha)	750	184
Valor da produção (R\$)	794 804	191 638
Mandioca		
Estabelecimentos	4 877	1 121
Quantidade produzida (kg)	49 171 107	16 780 457
Área colhida (ha)	6 741	2 402
Valor da produção (R\$)	21 480 975	6 972 238
Milho em grão		
Estabelecimentos	2 196	686
Quantidade produzida (kg)	14 150 242	7 124 897
Área colhida (ha)	3 496	2 057
Valor da produção (R\$)	6 954 595	3 462 354
Soja		
Estabelecimentos	-	1
Quantidade produzida (kg)	-	20 000
Área colhida (ha)	-	10
Valor da produção (R\$)	-	10 000

Tabela 3.19.2 - Agricultura familiar, segundo as variáveis selecionadas - Rio de Janeiro - 2006

Variáveis selecionadas	(conclusão)	
	Agricultura familiar - Lei nº 11.326	Não familiar
Trigo		
Estabelecimentos	-	-
Quantidade produzida (kg)	-	-
Área colhida (ha)	-	-
Valor da produção (R\$)	-	-
Café arábica em grão (verde)		
Estabelecimentos	1 771	403
Quantidade produzida (kg)	4 807 109	4 210 305
Área colhida (ha)	4 358	4 851
Valor da produção (R\$)	13 096 421	22 607 215
Café canephora (robusta, conilon) em grão (verde)		
Estabelecimentos	111	51
Quantidade produzida (kg)	345 431	515 493
Área colhida (ha)	129	620
Valor da produção (R\$)	758 834	1 619 236
Pecuária		
Bovinos		
Estabelecimentos	20 333	10 131
Número de cabeças em 31.12	581 621	1 342 596
Leite de vaca		
Estabelecimentos	9 553	5 479
Quantidade produzida (litros)	157 683 212	264 445 583
Valor da produção (R\$)	72 097 030	124 025 811
Leite de cabra		
Estabelecimentos	157	62
Quantidade produzida (litros)	466 376	584 708
Valor da produção (R\$)	984 352	974 262
Aves		
Estabelecimentos	10 830	3 357
Número de cabeças em 31.12	988 590	11 790 632
Ovos de galinha (dz)	1 845 121	5 682 003
Valor da produção dos ovos (R\$)	4 840 147	17 248 797
Suínos		
Estabelecimentos	5 402	1 870
Número de cabeças em 31.12	59 635	53 798
Valor da produção (R\$)	7 100 447	6 089 879

Fonte: IBGE, Censo Agropecuário 2006.

Tabela 3.20.2 - Agricultura familiar, segundo as variáveis selecionadas - São Paulo - 2006

(continua)

Variáveis selecionadas	Agricultura familiar - Lei nº 11.326	Não familiar
Produção vegetal		
Arroz em casca		
Estabelecimentos	927	310
Quantidade produzida (kg)	12 182 310	24 601 861
Área colhida (ha)	5 054	8 035
Valor da produção (R\$)	5 826 702	11 259 698
Feijão-preto		
Estabelecimentos	137	73
Quantidade produzida (kg)	970 730	5 499 767
Área colhida (ha)	621	3 398
Valor da produção (R\$)	715 552	2 154 316
Feijão de cor		
Estabelecimentos	2 979	1 269
Quantidade produzida (kg)	22 457 527	93 981 230
Área colhida (ha)	15 150	52 509
Valor da produção (R\$)	17 396 867	82 270 598
Feijão-fradinho, caupi, de corda ou macáçar em grão		
Estabelecimentos	1 511	518
Quantidade produzida (kg)	10 327 153	23 891 150
Área colhida (ha)	6 612	14 847
Valor da produção (R\$)	8 129 418	21 378 161
Mandioca		
Estabelecimentos	7 209	2 031
Quantidade produzida (kg)	243 249 502	389 041 820
Área colhida (ha)	23 172	29 547
Valor da produção (R\$)	48 394 059	79 567 130
Milho em grão		
Estabelecimentos	17 426	8 991
Quantidade produzida (kg)	1 131 956 593	1 853 250 637
Área colhida (ha)	205 909	378 568
Valor da produção (R\$)	281 650 600	504 736 694
Soja		
Estabelecimentos	2 004	1 900
Quantidade produzida (kg)	135 295 613	661 627 483
Área colhida (ha)	57 625	266 128
Valor da produção (R\$)	59 099 795	297 815 286

Tabela 3.20.2 - Agricultura familiar, segundo as variáveis selecionadas - São Paulo - 2006

Variáveis selecionadas	(conclusão)	
	Agricultura familiar - Lei nº 11.326	Não familiar
Trigo		
Estabelecimentos	39	212
Quantidade produzida (kg)	1 851 160	71 364 920
Área colhida (ha)	1 092	29 026
Valor da produção (R\$)	886 501	30 571 849
Café arábica em grão (verde)		
Estabelecimentos	11 744	6 440
Quantidade produzida (kg)	67 507 217	194 423 396
Área colhida (ha)	38 989	120 088
Valor da produção (R\$)	204 356 959	739 310 329
Café canephora (robusta, conilon) em grão (verde)		
Estabelecimentos	1 230	629
Quantidade produzida (kg)	5 592 185	8 913 758
Área colhida (ha)	2 790	5 790
Valor da produção (R\$)	11 092 002	25 734 987
Pecuária		
Bovinos		
Estabelecimentos	81 853	46 385
Número de cabeças em 31.12	2 552 491	7 880 530
Leite de vaca		
Estabelecimentos	35 534	18 789
Quantidade produzida (litros)	507 321 483	739 930 209
Valor da produção (R\$)	232 426 810	358 856 961
Leite de cabra		
Estabelecimentos	347	141
Quantidade produzida (litros)	852 612	1 094 317
Valor da produção (R\$)	1 802 203	2 347 515
Aves		
Estabelecimentos	49 186	22 187
Número de cabeças em 31.12	102 764 199	180 137 248
Ovos de galinha (dz)	57 513 515	676 189 627
Valor da produção dos ovos (R\$)	61 961 667	917 746 580
Suínos		
Estabelecimentos	28 453	13 211
Número de cabeças em 31.12	452 068	1 110 214
Valor da produção (R\$)	46 235 145	137 074 671

Fonte: IBGE, Censo Agropecuário 2006.

Tabela 3.21.2 - Agricultura familiar, segundo as variáveis selecionadas - Paraná - 2006

(continua)

Variáveis selecionadas	Agricultura familiar - Lei nº 11.326	Não familiar
Produção vegetal		
Arroz em casca		
Estabelecimentos	12 154	1 452
Quantidade produzida (kg)	36 280 776	58 601 864
Área colhida (ha)	12 190	12 170
Valor da produção (R\$)	15 830 650	24 162 450
Feijão-preto		
Estabelecimentos	51 618	6 871
Quantidade produzida (kg)	250 633 989	81 534 174
Área colhida (ha)	169 608	51 154
Valor da produção (R\$)	166 663 542	56 019 629
Feijão de cor		
Estabelecimentos	17 221	3 066
Quantidade produzida (kg)	65 376 474	80 264 604
Área colhida (ha)	47 965	48 066
Valor da produção (R\$)	47 971 385	61 722 577
Feijão-fradinho, caupi, de corda ou macáçar em grão		
Estabelecimentos	1 820	362
Quantidade produzida (kg)	4 837 042	6 079 487
Área colhida (ha)	4 425	4 065
Valor da produção (R\$)	3 571 745	4 835 156
Mandioca		
Estabelecimentos	39 356	6 177
Quantidade produzida (kg)	2 304 220 615	542 199 804
Área colhida (ha)	193 862	38 279
Valor da produção (R\$)	453 977 449	73 710 414
Milho em grão		
Estabelecimentos	137 447	26 124
Quantidade produzida (kg)	4 019 969 405	5 175 447 897
Área colhida (ha)	982 967	1 045 935
Valor da produção (R\$)	951 758 169	1 279 012 879
Soja		
Estabelecimentos	60 516	19 451
Quantidade produzida (kg)	2 622 856 487	5 779 752 287
Área colhida (ha)	1 022 754	2 128 483
Valor da produção (R\$)	1 347 873 382	2 631 791 020

Tabela 3.21.2 - Agricultura familiar, segundo as variáveis selecionadas - Paraná - 2006

Variáveis selecionadas	(conclusão)	
	Agricultura familiar - Lei nº 11.326	Não familiar
Trigo		
Estabelecimentos	8 180	4 195
Quantidade produzida (kg)	218 712 533	729 466 725
Área colhida (ha)	143 145	408 317
Valor da produção (R\$)	85 589 142	293 789 918
Café arábica em grão (verde)		
Estabelecimentos	16 401	5 155
Quantidade produzida (kg)	83 111 594	66 082 864
Área colhida (ha)	44 401	37 095
Valor da produção (R\$)	197 959 627	191 447 326
Café canephora (robusta, conilon) em grão (verde)		
Estabelecimentos	2 353	666
Quantidade produzida (kg)	9 484 751	4 853 140
Área colhida (ha)	4 645	2 782
Valor da produção (R\$)	21 284 752	11 234 060
Pecuária		
Bovinos		
Estabelecimentos	171 618	39 748
Número de cabeças em 31.12	3 161 405	5 892 396
Leite de vaca		
Estabelecimentos	100 845	18 718
Quantidade produzida (litros)	1 227 212 421	589 213 700
Valor da produção (R\$)	498 393 461	262 292 101
Leite de cabra		
Estabelecimentos	257	68
Quantidade produzida (litros)	208 689	149 302
Valor da produção (R\$)	422 416	239 992
Aves		
Estabelecimentos	164 827	28 867
Número de cabeças em 31.12	190 602 331	95 964 461
Ovos de galinha (dz)	69 938 473	369 394 046
Valor da produção dos ovos (R\$)	99 992 000	526 197 186
Suínos		
Estabelecimentos	115 252	20 225
Número de cabeças em 31.12	2 840 213	1 729 062
Valor da produção (R\$)	220 103 727	164 501 651

Fonte: IBGE, Censo Agropecuário 2006.

Tabela 3.22.2 - Agricultura familiar, segundo as variáveis selecionadas - Santa Catarina - 2006

(continua)

Variáveis selecionadas	Agricultura familiar - Lei nº 11.326	Não familiar
Produção vegetal		
Arroz em casca		
Estabelecimentos	6 959	1 071
Quantidade produzida (kg)	539 904 414	306 473 676
Área colhida (ha)	83 603	49 334
Valor da produção (R\$)	212 193 725	116 276 206
Feijão-preto		
Estabelecimentos	28 698	3 144
Quantidade produzida (kg)	100 518 072	26 415 277
Área colhida (ha)	67 034	16 551
Valor da produção (R\$)	66 845 588	19 100 994
Feijão de cor		
Estabelecimentos	9 473	1 015
Quantidade produzida (kg)	33 899 347	22 752 576
Área colhida (ha)	24 985	13 184
Valor da produção (R\$)	25 416 280	18 280 847
Feijão-fradinho,caupi, de corda ou macáçar em grão		
Estabelecimentos	713	47
Quantidade produzida (kg)	1 516 104	143 636
Área colhida (ha)	1 212	95
Valor da produção (R\$)	851 836	140 546
Mandioca		
Estabelecimentos	27 605	2 685
Quantidade produzida (kg)	555 157 558	41 821 351
Área colhida (ha)	32 393	3 767
Valor da produção (R\$)	109 503 560	7 332 735
Milho em grão		
Estabelecimentos	94 712	10 874
Quantidade produzida (kg)	3 145 458 814	964 724 970
Área colhida (ha)	710 743	176 060
Valor da produção (R\$)	774 972 127	247 983 899
Soja		
Estabelecimentos	7 389	2 471
Quantidade produzida (kg)	214 939 509	499 175 755
Área colhida (ha)	83 331	181 140
Valor da produção (R\$)	95 838 421	217 501 905

Tabela 3.22.2 - Agricultura familiar, segundo as variáveis selecionadas - Santa Catarina - 2006

Variáveis selecionadas	(conclusão)	
	Agricultura familiar - Lei nº 11.326	Não familiar
Trigo		
Estabelecimentos	895	456
Quantidade produzida (kg)	16 646 263	81 041 740
Área colhida (ha)	8 028	30 595
Valor da produção (R\$)	7 350 315	33 319 299
Café arábica em grão (verde)		
Estabelecimentos	286	35
Quantidade produzida (kg)	33 130	366
Área colhida (ha)	14	1
Valor da produção (R\$)	87 627	1 800
Café canephora (robusta, conilon) em grão (verde)		
Estabelecimentos	48	7
Quantidade produzida (kg)	1 480	3 521
Área colhida (ha)	1	1
Valor da produção (R\$)	3 090	12 091
Pecuária		
Bovinos		
Estabelecimentos	129 254	18 084
Número de cabeças em 31.12	2 038 705	1 087 297
Leite de vaca		
Estabelecimentos	80 574	8 469
Quantidade produzida (litros)	1 213 642 011	180 504 008
Valor da produção (R\$)	494 118 039	78 367 329
Leite de cabra		
Estabelecimentos	199	34
Quantidade produzida (litros)	521 667	53 327
Valor da produção (R\$)	1 182 085	154 028
Aves		
Estabelecimentos	99 996	11 366
Número de cabeças em 31.12	146 692 169	69 722 028
Ovos de galinha (dz)	50 567 957	189 052 359
Valor da produção dos ovos (R\$)	74 676 832	348 470 376
Suínos		
Estabelecimentos	73 715	8 609
Número de cabeças em 31.12	4 370 999	2 198 715
Valor da produção (R\$)	343 142 223	214 493 166

Fonte: IBGE, Censo Agropecuário 2006.

Tabela 3.23.2 - Agricultura familiar, segundo as variáveis selecionadas - Rio Grande do Sul - 2006

(continua)

Variáveis selecionadas	Agricultura familiar - Lei nº 11.326	Não familiar
Produção vegetal		
Arroz em casca		
Estabelecimentos	7 177	4 790
Quantidade produzida (kg)	575 435 329	4 821 221 897
Área colhida (ha)	99 736	768 434
Valor da produção (R\$)	238 422 741	1 996 895 768
Feijão-preto		
Estabelecimentos	95 120	8 278
Quantidade produzida (kg)	89 068 762	17 401 815
Área colhida (ha)	268 809	22 569
Valor da produção (R\$)	69 079 474	13 608 053
Feijão de cor		
Estabelecimentos	13 347	1 075
Quantidade produzida (kg)	17 243 409	2 632 854
Área colhida (ha)	9 853	1 583
Valor da produção (R\$)	12 915 936	2 122 698
Feijão-fradinho,caupi, de corda ou macáçar em grão		
Estabelecimentos	792	72
Quantidade produzida (kg)	310 245	9 017
Área colhida (ha)	325	16
Valor da produção (R\$)	177 434	7 509
Mandioca		
Estabelecimentos	125 245	12 948
Quantidade produzida (kg)	539 751 753	46 767 205
Área colhida (ha)	80 750	8 242
Valor da produção (R\$)	243 143 713	19 771 066
Milho em grão		
Estabelecimentos	226 311	24 904
Quantidade produzida (kg)	3 480 534 741	1 753 775 829
Área colhida (ha)	908 615	364 439
Valor da produção (R\$)	902 493 773	481 858 436
Soja		
Estabelecimentos	89 047	16 039
Quantidade produzida (kg)	2 663 493 931	4 802 161 365
Área colhida (ha)	1 248 798	2 141 890
Valor da produção (R\$)	1 110 886 029	2 078 360 867

Tabela 3.23.2 - Agricultura familiar, segundo as variáveis selecionadas - Rio Grande do Sul - 2006

Variáveis selecionadas	(conclusão)	
	Agricultura familiar - Lei nº 11.326	Não familiar
Trigo		
Estabelecimentos	14 382	5 384
Quantidade produzida (kg)	240 684 137	799 704 230
Área colhida (ha)	170 696	468 182
Valor da produção (R\$)	93 277 934	310 028 890
Café arábica em grão (verde)		
Estabelecimentos	101	20
Quantidade produzida (kg)	8 145	10
Área colhida (ha)	1	
Valor da produção (R\$)	5 190	110
Café canephora (robusta, conilon) em grão (verde)		
Estabelecimentos	61	1
Quantidade produzida (kg)	120	-
Área colhida (ha)		-
Valor da produção (R\$)	375	-
Pecuária		
Bovinos		
Estabelecimentos	283 768	46 133
Número de cabeças em 31.12	4 063 020	7 121 228
Leite de vaca		
Estabelecimentos	183 249	21 909
Quantidade produzida (litros)	2 079 863 338	375 747 938
Valor da produção (R\$)	837 143 075	164 114 751
Leite de cabra		
Estabelecimentos	317	54
Quantidade produzida (litros)	358 210	277 741
Valor da produção (R\$)	516 993	304 969
Aves		
Estabelecimentos	263 230	33 466
Número de cabeças em 31.12	113 508 631	27 981 483
Ovos de galinha (dz)	74 253 097	203 583 750
Valor da produção dos ovos (R\$)	88 211 268	234 792 350
Suínos		
Estabelecimentos	209 282	24 787
Número de cabeças em 31.12	3 942 427	1 669 004
Valor da produção (R\$)	386 157 593	223 045 050

Fonte: IBGE, Censo Agropecuário 2006.

Tabela 3.24.2 - Agricultura familiar, segundo as variáveis selecionadas - Mato Grosso do Sul - 2006

(continua)

Variáveis selecionadas	Agricultura familiar - Lei nº 11.326	Não familiar
Produção vegetal		
Arroz em casca		
Estabelecimentos	829	162
Quantidade produzida (kg)	21 224 271	73 185 540
Área colhida (ha)	5 542	15 254
Valor da produção (R\$)	8 139 780	29 669 898
Feijão-preto		
Estabelecimentos	649	105
Quantidade produzida (kg)	1 694 319	1 367 627
Área colhida (ha)	1 419	888
Valor da produção (R\$)	1 343 521	1 068 817
Feijão de cor		
Estabelecimentos	1 022	135
Quantidade produzida (kg)	5 873 471	3 641 162
Área colhida (ha)	5 605	3 677
Valor da produção (R\$)	4 520 696	2 566 100
Feijão-fradinho, caupi, de corda ou macáçar em grão		
Estabelecimentos	422	49
Quantidade produzida (kg)	381 522	1 250 300
Área colhida (ha)	615	762
Valor da produção (R\$)	330 598	876 819
Mandioca		
Estabelecimentos	5 764	1 296
Quantidade produzida (kg)	269 128 540	80 122 024
Área colhida (ha)	20 202	6 757
Valor da produção (R\$)	65 014 761	13 715 523
Milho em grão		
Estabelecimentos	5 887	2 615
Quantidade produzida (kg)	236 148 937	1 938 560 948
Área colhida (ha)	69 536	550 590
Valor da produção (R\$)	50 195 688	440 041 673
Soja		
Estabelecimentos	2 351	2 654
Quantidade produzida (kg)	188 139 353	2 857 951 298
Área colhida (ha)	77 428	1 107 361
Valor da produção (R\$)	73 445 907	1 181 199 648

Tabela 3.24.2 - Agricultura familiar, segundo as variáveis selecionadas - Mato Grosso do Sul - 2006

Variáveis selecionadas	(conclusão)	
	Agricultura familiar - Lei nº 11.326	Não familiar
Trigo		
Estabelecimentos	26	130
Quantidade produzida (kg)	1 295 520	41 639 590
Área colhida (ha)	910	24 996
Valor da produção (R\$)	423 780	17 468 235
Café arábica em grão (verde)		
Estabelecimentos	583	97
Quantidade produzida (kg)	812 957	420 310
Área colhida (ha)	775	325
Valor da produção (R\$)	4 001 516	3 140 953
Café canephora (robusta, conilon) em grão (verde)		
Estabelecimentos	230	46
Quantidade produzida (kg)	167 162	31 990
Área colhida (ha)	134	28
Valor da produção (R\$)	338 600	86 729
Pecuária		
Bovinos		
Estabelecimentos	28 017	20 257
Número de cabeças em 31.12	1 193 770	19 185 951
Leite de vaca		
Estabelecimentos	17 102	6 868
Quantidade produzida (litros)	207 957 582	162 728 706
Valor da produção (R\$)	72 024 572	60 983 813
Leite de cabra		
Estabelecimentos	38	13
Quantidade produzida (litros)	72 292	60 940
Valor da produção (R\$)	132 995	101 794
Aves		
Estabelecimentos	21 717	8 883
Número de cabeças em 31.12	17 420 240	21 152 080
Ovos de galinha (dz)	11 669 562	18 539 454
Valor da produção dos ovos (R\$)	17 973 911	19 747 511
Suínos		
Estabelecimentos	12 752	5 852
Número de cabeças em 31.12	308 907	555 410
Valor da produção (R\$)	23 845 412	50 237 544

Fonte: IBGE. Censo Agropecuário 2006.

Tabela 3.25.2 - Agricultura familiar, segundo as variáveis selecionadas - Mato Grosso - 2006

(continua)

Variáveis selecionadas	Agricultura familiar - Lei nº 11.326	Não familiar
Produção vegetal		
Arroz em casca		
Estabelecimentos	5 012	907
Quantidade produzida (kg)	44 151 681	280 861 064
Área colhida (ha)	22 552	120 451
Valor da produção (R\$)	17 561 623	97 839 168
Feijão-preto		
Estabelecimentos	204	25
Quantidade produzida (kg)	195 447	1 903 122
Área colhida (ha)	280	1 221
Valor da produção (R\$)	185 493	1 523 211
Feijão de cor		
Estabelecimentos	1 292	173
Quantidade produzida (kg)	1 688 593	15 551 673
Área colhida (ha)	1 682	8 888
Valor da produção (R\$)	1 418 473	13 339 055
Feijão-fradinho, caupi, de corda ou macáçar em grão		
Estabelecimentos	742	63
Quantidade produzida (kg)	2 686 133	5 735 086
Área colhida (ha)	2 032	3 443
Valor da produção (R\$)	1 588 386	4 026 841
Mandioca		
Estabelecimentos	8 837	1 574
Quantidade produzida (kg)	93 509 328	14 871 947
Área colhida (ha)	11 460	2 044
Valor da produção (R\$)	41 501 147	5 442 096
Milho em grão		
Estabelecimentos	8 525	2 815
Quantidade produzida (kg)	227 981 659	3 893 624 647
Área colhida (ha)	100 810	1 023 119
Valor da produção (R\$)	59 658 100	963 939 140
Soja		
Estabelecimentos	944	2 755
Quantidade produzida (kg)	336 834 425	10 322 489 678
Área colhida (ha)	120 600	3 624 956
Valor da produção (R\$)	109 071 251	3 669 684 432

Tabela 3.25.2 - Agricultura familiar, segundo as variáveis selecionadas - Mato Grosso - 2006

Variáveis selecionadas	(conclusão)	
	Agricultura familiar - Lei nº 11.326	Não familiar
Trigo		
Estabelecimentos	1	1
Quantidade produzida (kg)	24 000	600 000
Área colhida (ha)	15	240
Valor da produção (R\$)	10 000	192 000
Café arábica em grão (verde)		
Estabelecimentos	1 159	137
Quantidade produzida (kg)	942 169	135 496
Área colhida (ha)	744	102
Valor da produção (R\$)	1 720 916	636 152
Café canephora (robusta, conilon) em grão (verde)		
Estabelecimentos	3 306	345
Quantidade produzida (kg)	5 095 200	615 086
Área colhida (ha)	6 220	792
Valor da produção (R\$)	8 839 188	1 275 076
Pecuária		
Bovinos		
Estabelecimentos	60 808	20 566
Número de cabeças em 31.12	4 220 037	15 587 522
Leite de vaca		
Estabelecimentos	26 192	7 107
Quantidade produzida (litros)	374 943 786	142 361 219
Valor da produção (R\$)	143 801 066	60 050 938
Leite de cabra		
Estabelecimentos	38	16
Quantidade produzida (litros)	45 764	24 724
Valor da produção (R\$)	101 589	58 444
Aves		
Estabelecimentos	51 247	14 261
Número de cabeças em 31.12	18 468 072	47 524 989
Ovos de galinha (dz)	7 489 158	11 438 449
Valor da produção dos ovos (R\$)	16 207 613	23 330 648
Suínos		
Estabelecimentos	28 675	8 602
Número de cabeças em 31.12	393 291	898 931
Valor da produção (R\$)	34 648 335	168 474 879

Fonte: IBGE, Censo Agropecuário 2006.

Tabela 3.26.2 - Agricultura familiar, segundo as variáveis selecionadas - Goiás - 2006

(continua)

Variáveis selecionadas	Agricultura familiar - Lei nº 11.326	Não familiar
Produção vegetal		
Arroz em casca		
Estabelecimentos	6 933	1 841
Quantidade produzida (kg)	51 114 376	60 642 035
Área colhida (ha)	23 081	26 570
Valor da produção (R\$)	23 881 125	29 140 482
Feijão-preto		
Estabelecimentos	93	45
Quantidade produzida (kg)	65 718	3 857 740
Área colhida (ha)	114	2 300
Valor da produção (R\$)	62 640	2 894 705
Feijão de cor		
Estabelecimentos	1 545	588
Quantidade produzida (kg)	3 556 091	92 350 502
Área colhida (ha)	3 249	46 952
Valor da produção (R\$)	3 665 950	82 325 417
Feijão-fradinho, caupi, de corda ou macáçar em grão		
Estabelecimentos	645	132
Quantidade produzida (kg)	875 885	8 519 529
Área colhida (ha)	1 164	4 354
Valor da produção (R\$)	984 148	8 572 295
Mandioca		
Estabelecimentos	5 468	1 605
Quantidade produzida (kg)	46 407 684	22 945 219
Área colhida (ha)	8 859	3 964
Valor da produção (R\$)	15 466 096	7 559 834
Milho em grão		
Estabelecimentos	14 894	7 082
Quantidade produzida (kg)	286 472 773	2 661 353 965
Área colhida (ha)	82 121	541 035
Valor da produção (R\$)	88 682 866	639 073 705
Soja		
Estabelecimentos	917	3 235
Quantidade produzida (kg)	126 355 535	4 263 338 718
Área colhida (ha)	51 157	1 533 216
Valor da produção (R\$)	51 177 345	1 844 622 112

Tabela 3.26.2 - Agricultura familiar, segundo as variáveis selecionadas - Goiás - 2006

Variáveis selecionadas	(conclusão)	
	Agricultura familiar - Lei nº 11.326	Não familiar
Trigo		
Estabelecimentos	-	26
Quantidade produzida (kg)	-	17 236 380
Área colhida (ha)	-	5 004
Valor da produção (R\$)	-	7 407 976
Café arábica em grão (verde)		
Estabelecimentos	1 059	409
Quantidade produzida (kg)	386 314	3 277 872
Área colhida (ha)	268	1 774
Valor da produção (R\$)	562 826	12 568 325
Café canephora (robusta, conilon) em grão (verde)		
Estabelecimentos	315	110
Quantidade produzida (kg)	37 631	2 690 244
Área colhida (ha)	30	721
Valor da produção (R\$)	122 418	9 390 177
Pecuária		
Bovinos		
Estabelecimentos	69 401	41 248
Número de cabeças em 31.12	3 012 018	14 247 607
Leite de vaca		
Estabelecimentos	43 106	26 015
Quantidade produzida (litros)	863 170 390	1 166 785 266
Valor da produção (R\$)	356 621 130	502 230 537
Leite de cabra		
Estabelecimentos	58	31
Quantidade produzida (litros)	185 040	115 763
Valor da produção (R\$)	346 525	187 438
Aves		
Estabelecimentos	61 644	31 640
Número de cabeças em 31.12	11 530 731	41 417 841
Ovos de galinha (dz)	10 662 644	80 113 653
Valor da produção dos ovos (R\$)	22 248 031	91 063 990
Suínos		
Estabelecimentos	41 744	22 157
Número de cabeças em 31.12	485 606	915 547
Valor da produção (R\$)	45 948 465	93 665 181

Fonte: IBGE, Censo Agropecuário 2006.

Tabela 3.27.2 - Agricultura familiar, segundo as variáveis selecionadas - Distrito Federal - 2006

(continua)

Variáveis selecionadas	Agricultura familiar - Lei nº 11.326	Não familiar
Produção vegetal		
Arroz em casca		
Estabelecimentos	16	14
Quantidade produzida (kg)	16 942	715 347
Área colhida (ha)	13	149
Valor da produção (R\$)	14 673	314 863
Feijão-preto		
Estabelecimentos	13	23
Quantidade produzida (kg)	3 700	300 311
Área colhida (ha)	9	164
Valor da produção (R\$)	3 435	268 610
Feijão de cor		
Estabelecimentos	201	226
Quantidade produzida (kg)	134 764	26 600 245
Área colhida (ha)	209	12 750
Valor da produção (R\$)	146 575	23 177 185
Feijão-fradinho, caupi, de corda ou macáçar em grão		
Estabelecimentos	142	90
Quantidade produzida (kg)	153 434	1 735 153
Área colhida (ha)	115	1 000
Valor da produção (R\$)	181 941	1 251 148
Mandioca		
Estabelecimentos	520	434
Quantidade produzida (kg)	3 323 863	4 429 324
Área colhida (ha)	456	552
Valor da produção (R\$)	1 360 135	1 869 491
Milho em grão		
Estabelecimentos	498	573
Quantidade produzida (kg)	1 955 360	120 136 217
Área colhida (ha)	693	19 342
Valor da produção (R\$)	823 741	29 753 299
Soja		
Estabelecimentos	7	222
Quantidade produzida (kg)	118 875	110 254 460
Área colhida (ha)	48	41 457
Valor da produção (R\$)	42 714	45 004 084

Tabela 3.27.2 - Agricultura familiar, segundo as variáveis selecionadas - Distrito Federal - 2006

Variáveis selecionadas	(conclusão)	
	Agricultura familiar - Lei nº 11.326	Não familiar
Trigo		
Estabelecimentos	-	12
Quantidade produzida (kg)	-	3 918 000
Área colhida (ha)	-	732
Valor da produção (R\$)	-	1 779 120
Café arábica em grão (verde)		
Estabelecimentos	65	42
Quantidade produzida (kg)	6 295	629 700
Área colhida (ha)	4	506
Valor da produção (R\$)	7 720	2 817 650
Café canephora (robusta, conilon) em grão (verde)		
Estabelecimentos	8	11
Quantidade produzida (kg)	10 320	85 324
Área colhida (ha)	5	90
Valor da produção (R\$)	16 396	317 846
Pecuária		
Bovinos		
Estabelecimentos	484	1 113
Número de cabeças em 31.12	7 144	72 745
Leite de vaca		
Estabelecimentos	363	785
Quantidade produzida (litros)	3 131 688	14 795 416
Valor da produção (R\$)	1 841 876	7 819 527
Leite de cabra		
Estabelecimentos	9	8
Quantidade produzida (litros)	31 595	479 068
Valor da produção (R\$)	82 428	1 456 504
Aves		
Estabelecimentos	882	1 068
Número de cabeças em 31.12	567 669	10 830 272
Ovos de galinha (dz)	354 661	24 739 416
Valor da produção dos ovos (R\$)	854 813	43 514 690
Suínos		
Estabelecimentos	481	593
Número de cabeças em 31.12	8 319	101 045
Valor da produção (R\$)	931 522	16 590 519

Fonte: IBGE, Censo Agropecuário 2006.

3.1.3 - Condição do produtor em relação às terras, segundo a agricultura familiar - Rondônia - 2006

Agricultura familiar	Condição do produtor em relação às terras										
	Proprietário		Assentado sem titulação definitiva		Arrendatário		Parceiro		Ocupante		Produtor sem área
	Estabelecimentos	Área (ha)	Estabelecimentos	Área (ha)	Estabelecimentos	Área (ha)	Estabelecimentos	Área (ha)	Estabelecimentos	Área (ha)	Estabelecimentos
Total	78 775	8 059 759	2 229	102 410	818	61 417	1 622	32 809	2 719	72 737	914
Agricultura familiar - Lei 11 326	67 793	3 140 837	2 051	72 099	667	24 362	1 473	17 795	2 414	47 676	853
Não familiar	10 982	4 918 923	178	30 311	151	37 055	149	15 014	305	25 061	61

Fonte: IBGE, Censo Agropecuário 2006.

3.2.3 - Condição do produtor em relação às terras, segundo a agricultura familiar - Acre - 2006

Agricultura familiar	Condição do produtor em relação às terras										
	Proprietário		Assentado sem titulação definitiva		Arrendatário		Parceiro		Ocupante		Produtor sem área
	Estabelecimentos	Área (ha)	Estabelecimentos	Área (ha)	Estabelecimentos	Área (ha)	Estabelecimentos	Área (ha)	Estabelecimentos	Área (ha)	Estabelecimentos
Total	20 409	2 995 742	3 312	204 126	70	8 849	298	13 129	3 518	269 437	1 875
Agricultura familiar - Lei 11 326	16 808	1 144 073	3 047	147 554	52	2 975	278	5 247	3 182	194 575	1 820
Não familiar	3 601	1 851 669	265	56 572	18	5 874	20	7 882	336	74 862	55

Fonte: IBGE, Censo Agropecuário 2006.

3.3.3 - Condição do produtor em relação às terras, segundo a agricultura familiar - Amazonas - 2006

Agricultura familiar	Condição do produtor em relação às terras										
	Proprietário		Assentado sem titulação definitiva		Arrendatário		Parceiro		Ocupante		Produtor sem área
	Estabelecimentos	Área (ha)	Estabelecimentos	Área (ha)	Estabelecimentos	Área (ha)	Estabelecimentos	Área (ha)	Estabelecimentos	Área (ha)	Estabelecimentos
Total	40 700	3 110 875	3 913	169 863	949	51 799	2 132	17 374	8 641	284 399	10 449
Agricultura familiar - Lei 11 326	36 969	1 189 662	3 441	96 134	915	44 976	2 100	12 729	8 207	133 545	10 211
Não familiar	3 731	1 921 213	472	73 729	34	6 823	32	4 646	434	150 855	238

Fonte: IBGE, Censo Agropecuário 2006.

3.4.3 - Condição do produtor em relação às terras, segundo a agricultura familiar - Roraima - 2006

Agricultura familiar	Condição do produtor em relação às terras										
	Proprietário		Assentado sem titulação definitiva		Arrendatário		Parceiro		Ocupante		Produtor sem área
	Estabelecimentos	Área (ha)	Estabelecimentos	Área (ha)	Estabelecimentos	Área (ha)	Estabelecimentos	Área (ha)	Estabelecimentos	Área (ha)	Estabelecimentos
Total	8 993	1 623 611	568	44 230	15	4 407	119	19 248	170	8 338	445
Agricultura familiar - Lei 11 326	7 668	590 342	537	33 055	12	667	93	9 621	158	4 278	440
Não familiar	1 325	1 033 269	31	11 175	3	3 740	26	9 627	12	4 060	5

Fonte: IBGE, Censo Agropecuário 2006.

3.5.3 - Condição do produtor em relação às terras, segundo a agricultura familiar - Pará - 2006

Agricultura familiar	Condição do produtor em relação às terras										
	Proprietário		Assentado sem titulação definitiva		Arrendatário		Parceiro		Ocupante		Produtor sem área
	Estabelecimentos	Área (ha)	Estabelecimentos	Área (ha)	Estabelecimentos	Área (ha)	Estabelecimentos	Área (ha)	Estabelecimentos	Área (ha)	Estabelecimentos
Total	173 358	20 249 082	11 916	787 292	2 565	180 147	3 660	83 944	14 437	1 165 561	16 092
Agricultura familiar - Lei 11 326	150 930	6 029 600	10 706	511 624	2 277	106 790	3 323	27 156	13 366	233 986	15 548
Não familiar	22 428	14 219 482	1 210	275 668	288	73 356	337	56 788	1 071	931 575	544

Fonte: IBGE, Censo Agropecuário 2006.

3.6.3 - Condição do produtor em relação às terras, segundo a agricultura familiar - Amapá - 2006

Agricultura familiar	Condição do produtor em relação às terras										
	Proprietário		Assentado sem titulação definitiva		Arrendatário		Parceiro		Ocupante		Produtor sem área
	Estabelecimentos	Área (ha)	Estabelecimentos	Área (ha)	Estabelecimentos	Área (ha)	Estabelecimentos	Área (ha)	Estabelecimentos	Área (ha)	Estabelecimentos
Total	2 296	819 721	414	36 905	21	1 295	32	2 259	325	13 608	439
Agricultura familiar - Lei 11 326	1 769	92 525	393	25 968	16	573	24	287	310	11 417	351
Não familiar	527	727 196	21	10 938	5	722	8	1 972	15	2 191	88

Fonte: IBGE, Censo Agropecuário 2006.

3.7.3 - Condição do produtor em relação às terras, segundo a agricultura familiar - Tocantins - 2006

Agricultura familiar	Condição do produtor em relação às terras										
	Proprietário		Assentado sem titulação definitiva		Arrendatário		Parceiro		Ocupante		Produtor sem área
	Estabelecimentos	Área (ha)	Estabelecimentos	Área (ha)	Estabelecimentos	Área (ha)	Estabelecimentos	Área (ha)	Estabelecimentos	Área (ha)	Estabelecimentos
Total	49 518	13 875 546	4 368	196 256	256	43 611	191	34 461	1 293	143 050	941
Agricultura familiar - Lei 11 326	36 757	2 477 945	3 898	133 389	177	13 516	122	9 174	1 044	61 177	901
Não familiar	12 761	11 397 601	470	62 866	79	30 095	69	25 287	249	81 872	40

Fonte: IBGE, Censo Agropecuário 2006.

3.8.3 - Condição do produtor em relação às terras, segundo a agricultura familiar - Maranhão - 2006

Agricultura familiar	Condição do produtor em relação às terras										
	Proprietário		Assentado sem titulação definitiva		Arrendatário		Parceiro		Ocupante		Produtor sem área
	Estabelecimentos	Área (ha)	Estabelecimentos	Área (ha)	Estabelecimentos	Área (ha)	Estabelecimentos	Área (ha)	Estabelecimentos	Área (ha)	Estabelecimentos
Total	123 287	11 612 781	17 059	436 343	32 790	295 448	10 071	116 022	44 847	530 854	58 983
Agricultura familiar - Lei 11 326	106 178	3 668 537	15 485	310 278	31 272	188 060	9 660	69 842	42 128	282 588	57 366
Não familiar	17 109	7 944 245	1 574	126 065	1 518	107 388	411	46 180	2 719	248 265	1 617

Fonte: IBGE, Censo Agropecuário 2006.

3.9.3 - Condição do produtor em relação às terras, segundo a agricultura familiar - Piauí - 2006

Agricultura familiar	Condição do produtor em relação às terras										
	Proprietário		Assentado sem titulação definitiva		Arrendatário		Parceiro		Ocupante		Produtor sem área
	Estabelecimentos	Área (ha)	Estabelecimentos	Área (ha)	Estabelecimentos	Área (ha)	Estabelecimentos	Área (ha)	Estabelecimentos	Área (ha)	Estabelecimentos
Total	132 861	8 698 386	9 932	167 520	17 434	92 863	14 673	71 557	46 400	476 272	24 078
Agricultura familiar - Lei 11 326	117 496	3 244 025	8 678	126 086	16 333	50 574	13 100	45 097	42 131	295 523	23 019
Não familiar	15 365	5 454 360	1 254	41 434	1 101	42 289	1 573	26 460	4 269	180 749	1 059

Fonte: IBGE, Censo Agropecuário 2006.

3.10.3 - Condição do produtor em relação às terras, segundo a agricultura familiar - Ceará - 2006

Agricultura familiar	Condição do produtor em relação às terras										
	Proprietário		Assentado sem titulação definitiva		Arrendatário		Parceiro		Ocupante		Produtor sem área
	Estabelecimentos	Área (ha)	Estabelecimentos	Área (ha)	Estabelecimentos	Área (ha)	Estabelecimentos	Área (ha)	Estabelecimentos	Área (ha)	Estabelecimentos
Total	187 082	6 821 664	12 987	285 202	43 445	221 832	40 231	145 715	57 734	447 801	39 535
Agricultura familiar - Lei 11 326	163 806	2 796 983	11 747	189 804	40 334	144 319	36 486	97 004	51 781	264 738	37 356
Não familiar	23 276	4 024 681	1 240	95 398	3 111	77 513	3 745	48 711	5 953	183 063	2 179

Fonte: IBGE, Censo Agropecuário 2006.

3.11.3 - Condição do produtor em relação às terras, segundo a agricultura familiar - Rio Grande do Norte - 2006

Agricultura familiar	Condição do produtor em relação às terras										
	Proprietário		Assentado sem titulação definitiva		Arrendatário		Parceiro		Ocupante		Produtor sem área
	Estabelecimentos	Área (ha)	Estabelecimentos	Área (ha)	Estabelecimentos	Área (ha)	Estabelecimentos	Área (ha)	Estabelecimentos	Área (ha)	Estabelecimentos
Total	56 698	2 880 602	7 481	125 619	2 008	40 928	4 387	35 778	8 099	104 976	4 379
Agricultura familiar - Lei 11 326	47 376	863 514	6 954	99 532	1 745	13 194	3 839	15 363	7 165	54 528	4 131
Não familiar	9 322	2 017 087	527	26 088	263	27 734	548	20 414	934	50 448	248

Fonte: IBGE, Censo Agropecuário 2006.

3.12.3 - Condição do produtor em relação às terras, segundo a agricultura familiar - Paraíba - 2006

Agricultura familiar	Condição do produtor em relação às terras										
	Proprietário		Assentado sem titulação definitiva		Arrendatário		Parceiro		Ocupante		Produtor sem área
	Estabelecimentos	Área (ha)	Estabelecimentos	Área (ha)	Estabelecimentos	Área (ha)	Estabelecimentos	Área (ha)	Estabelecimentos	Área (ha)	Estabelecimentos
Total	114 159	3 359 690	7 170	79 855	6 082	63 420	5 990	49 188	26 631	230 725	7 240
Agricultura familiar - Lei 11 326	100 083	1 347 792	6 520	67 756	5 423	34 682	5 290	26 055	24 035	119 988	6 726
Não familiar	14 076	2 011 898	650	12 099	659	28 739	700	23 133	2 596	110 736	514

Fonte: IBGE, Censo Agropecuário 2006.

3.13.3 - Condição do produtor em relação às terras, segundo a agricultura familiar - Pernambuco - 2006

Agricultura familiar	Condição do produtor em relação às terras										
	Proprietário		Assentado sem titulação definitiva		Arrendatário		Parceiro		Ocupante		Produtor sem área
	Estabelecimentos	Área (ha)	Estabelecimentos	Área (ha)	Estabelecimentos	Área (ha)	Estabelecimentos	Área (ha)	Estabelecimentos	Área (ha)	Estabelecimentos
Total	225 227	4 988 242	8 710	96 710	7 425	77 185	5 280	23 261	38 401	248 671	19 745
Agricultura familiar - Lei 11 326	202 922	2 304 759	7 861	72 862	6 838	34 718	4 806	15 641	34 636	139 091	18 677
Não familiar	22 305	2 683 484	849	23 848	587	42 467	474	7 620	3 765	109 580	1 068

Fonte: IBGE, Censo Agropecuário 2006.

3.14.3 - Condição do produtor em relação às terras, segundo a agricultura familiar - Alagoas - 2006

Agricultura familiar	Condição do produtor em relação às terras										
	Proprietário		Assentado sem titulação definitiva		Arrendatário		Parceiro		Ocupante		Produtor sem área
	Estabelecimentos	Área (ha)	Estabelecimentos	Área (ha)	Estabelecimentos	Área (ha)	Estabelecimentos	Área (ha)	Estabelecimentos	Área (ha)	Estabelecimentos
Total	88 823	1 919 984	4 179	37 847	5 596	72 899	2 650	11 125	16 543	66 506	5 540
Agricultura familiar - Lei 11 326	79 966	603 385	3 869	21 517	5 028	17 431	2 441	4 488	15 277	35 795	5 170
Não familiar	8 857	1 316 599	310	16 329	568	55 469	209	6 637	1 266	30 711	370

Fonte: IBGE, Censo Agropecuário 2006.

3.15.3 - Condição do produtor em relação às terras, segundo a agricultura familiar - Sergipe - 2006

Agricultura familiar	Condição do produtor em relação às terras										
	Proprietário		Assentado sem titulação definitiva		Arrendatário		Parceiro		Ocupante		Produtor sem área
	Estabelecimentos	Área (ha)	Estabelecimentos	Área (ha)	Estabelecimentos	Área (ha)	Estabelecimentos	Área (ha)	Estabelecimentos	Área (ha)	Estabelecimentos
Total	87 786	1 402 473	2 842	31 086	1 066	14 852	456	7 696	6 210	24 306	2 246
Agricultura familiar - Lei 11 326	78 779	663 406	2 592	25 419	940	4 310	414	1 423	5 503	16 930	2 102
Não familiar	9 007	739 068	250	5 667	126	10 542	42	6 272	707	7 376	144

Fonte: IBGE, Censo Agropecuário 2006.

3.16.3 - Condição do produtor em relação às terras, segundo a agricultura familiar - Bahia - 2006

Agricultura familiar	Condição do produtor em relação às terras										
	Proprietário		Assentado sem titulação definitiva		Arrendatário		Parceiro		Ocupante		Produtor sem área
	Estabelecimentos	Área (ha)	Estabelecimentos	Área (ha)	Estabelecimentos	Área (ha)	Estabelecimentos	Área (ha)	Estabelecimentos	Área (ha)	Estabelecimentos
Total	666 817	28 074 178	16 046	474 735	5 862	165 220	8 650	93 076	44 789	373 350	19 364
Agricultura familiar - Lei 11 326	581 759	9 271 739	14 097	352 639	5 001	42 494	7 587	44 636	39 237	244 055	18 150
Não familiar	85 058	18 802 439	1 949	122 096	861	122 726	1 063	48 440	5 552	129 294	1 214

Fonte: IBGE, Censo Agropecuário 2006.

3.17.3 - Condição do produtor em relação às terras, segundo a agricultura familiar - Minas Gerais - 2006

Agricultura familiar	Condição do produtor em relação às terras										
	Proprietário		Assentado sem titulação definitiva		Arrendatário		Parceiro		Ocupante		Produtor sem área
	Estabelecimentos	Área (ha)	Estabelecimentos	Área (ha)	Estabelecimentos	Área (ha)	Estabelecimentos	Área (ha)	Estabelecimentos	Área (ha)	Estabelecimentos
Total	476 181	30 980 482	7 587	244 405	14 569	776 671	12 912	207 785	25 533	438 203	14 835
Agricultura familiar - Lei 11 326	373 053	8 142 414	6 822	191 345	11 016	236 154	11 130	62 794	21 759	213 176	13 635
Não familiar	103 128	22 838 068	765	53 061	3 553	540 516	1 782	144 991	3 774	225 027	1 200

Fonte: IBGE, Censo Agropecuário 2006.

3.18.3 - Condição do produtor em relação às terras, segundo a agricultura familiar - Espírito Santo - 2006

Agricultura familiar	Condição do produtor em relação às terras										
	Proprietário		Assentado sem titulação definitiva		Arrendatário		Parceiro		Ocupante		Produtor sem área
	Estabelecimentos	Área (ha)	Estabelecimentos	Área (ha)	Estabelecimentos	Área (ha)	Estabelecimentos	Área (ha)	Estabelecimentos	Área (ha)	Estabelecimentos
Total	76 079	2 762 558	1 952	14 490	910	14 421	2 872	26 163	1 945	20 545	598
Agricultura familiar - Lei 11 326	60 315	923 331	1 840	12 725	731	6 268	2 277	12 650	1 664	11 823	576
Não familiar	15 764	1 839 227	112	1 766	179	8 153	595	13 513	281	8 722	22

Fonte: IBGE, Censo Agropecuário 2006.

3.19.3 - Condição do produtor em relação às terras, segundo a agricultura familiar - Rio de Janeiro - 2006

Agricultura familiar	Condição do produtor em relação às terras										
	Proprietário		Assentado sem titulação definitiva		Arrendatário		Parceiro		Ocupante		Produtor sem área
	Estabelecimentos	Área (ha)	Estabelecimentos	Área (ha)	Estabelecimentos	Área (ha)	Estabelecimentos	Área (ha)	Estabelecimentos	Área (ha)	Estabelecimentos
Total	46 642	1 902 371	1 192	11 418	2 801	84 858	3 011	18 062	2 922	29 160	1 912
Agricultura familiar - Lei 11 326	33 744	408 254	1 003	8 088	2 267	31 560	2 787	9 565	2 520	12 756	1 824
Não familiar	12 898	1 494 117	189	3 330	534	53 298	224	8 497	402	16 404	88

Fonte: IBGE, Censo Agropecuário 2006.

3.20.3 - Condição do produtor em relação às terras, segundo a agricultura familiar - São Paulo - 2006

Agricultura familiar	Condição do produtor em relação às terras										
	Proprietário		Assentado sem titulação definitiva		Arrendatário		Parceiro		Ocupante		Produtor sem área
	Estabelecimentos	Área (ha)	Estabelecimentos	Área (ha)	Estabelecimentos	Área (ha)	Estabelecimentos	Área (ha)	Estabelecimentos	Área (ha)	Estabelecimentos
Total	193 083	14 988 338	7 166	116 766	16 343	1 156 623	2 659	347 750	6 171	91 995	2 172
Agricultura familiar - Lei 11 326	124 595	2 164 214	6 228	93 380	11 090	189 856	1 923	20 999	5 176	37 670	2 003
Não familiar	68 488	12 824 124	938	23 386	5 253	966 767	736	326 751	995	54 325	169

Fonte: IBGE, Censo Agropecuário 2006.

3.21.3 - Condição do produtor em relação às terras, segundo a agricultura familiar - Paraná - 2006

Agricultura familiar	Condição do produtor em relação às terras										
	Proprietário		Assentado sem titulação definitiva		Arrendatário		Parceiro		Ocupante		Produtor sem área
	Estabelecimentos	Área (ha)	Estabelecimentos	Área (ha)	Estabelecimentos	Área (ha)	Estabelecimentos	Área (ha)	Estabelecimentos	Área (ha)	Estabelecimentos
Total	297 935	13 800 755	12 599	302 078	25 676	814 940	7 870	172 802	18 139	195 958	8 832
Agricultura familiar - Lei 11 326	240 444	3 626 692	11 440	152 016	21 155	285 726	6 610	72 018	15 250	113 428	8 008
Não familiar	57 491	10 174 063	1 159	150 062	4 521	529 213	1 260	100 784	2 889	82 530	824

Fonte: IBGE, Censo Agropecuário 2006.

3.22.3 - Condição do produtor em relação às terras, segundo a agricultura familiar - Santa Catarina - 2006

Agricultura familiar	Condição do produtor em relação às terras										
	Proprietário		Assentado sem titulação definitiva		Arrendatário		Parceiro		Ocupante		Produtor sem área
	Estabelecimentos	Área (ha)	Estabelecimentos	Área (ha)	Estabelecimentos	Área (ha)	Estabelecimentos	Área (ha)	Estabelecimentos	Área (ha)	Estabelecimentos
Total	170 908	5 745 010	2 651	36 253	7 085	134 260	2 151	35 210	6 746	89 401	4 122
Agricultura familiar - Lei 11 326	148 277	2 473 228	2 448	31 881	6 134	62 497	1 884	18 360	5 982	59 122	3 819
Não familiar	22 631	3 271 782	203	4 372	951	71 764	267	16 850	764	30 279	303

Fonte: IBGE, Censo Agropecuário 2006.

3.23.3 - Condição do produtor em relação às terras, segundo a agricultura familiar - Rio Grande do Sul - 2006

Agricultura familiar	Condição do produtor em relação às terras										
	Proprietário		Assentado sem titulação definitiva		Arrendatário		Parceiro		Ocupante		Produtor sem área
	Estabelecimentos	Área (ha)	Estabelecimentos	Área (ha)	Estabelecimentos	Área (ha)	Estabelecimentos	Área (ha)	Estabelecimentos	Área (ha)	Estabelecimentos
Total	370 827	18 125 190	7 029	153 542	26 715	1 453 932	9 525	212 660	20 514	254 165	6 857
Agricultura familiar - Lei 11 326	317 963	5 454 800	6 557	127 662	21 477	336 786	8 408	88 785	17 885	163 589	6 256
Não familiar	52 864	12 670 390	472	25 880	5 238	1 117 146	1 117	123 875	2 629	90 576	601

Fonte: IBGE, Censo Agropecuário 2006.

3.24.3 - Condição do produtor em relação às terras, segundo a agricultura familiar - Mato Grosso do Sul - 2006

Agricultura familiar	Condição do produtor em relação às terras										
	Proprietário		Assentado sem titulação definitiva		Arrendatário		Parceiro		Ocupante		Produtor sem área
	Estabelecimentos	Área (ha)	Estabelecimentos	Área (ha)	Estabelecimentos	Área (ha)	Estabelecimentos	Área (ha)	Estabelecimentos	Área (ha)	Estabelecimentos
Total	48 840	28 307 039	11 494	336 274	2 974	1 233 049	282	119 073	972	61 512	300
Agricultura familiar - Lei 11 326	28 008	927 674	10 426	185 255	1 497	60 901	156	5 361	777	11 014	240
Não familiar	20 832	27 379 365	1 068	151 019	1 477	1 172 147	126	113 712	195	50 498	60

Fonte: IBGE, Censo Agropecuário 2006.

3.25.3 - Condição do produtor em relação às terras, segundo a agricultura familiar - Mato Grosso - 2006

Agricultura familiar	Condição do produtor em relação às terras										
	Proprietário		Assentado sem titulação definitiva		Arrendatário		Parceiro		Ocupante		Produtor sem área
	Estabelecimentos	Área (ha)	Estabelecimentos	Área (ha)	Estabelecimentos	Área (ha)	Estabelecimentos	Área (ha)	Estabelecimentos	Área (ha)	Estabelecimentos
Total	88 715	45 147 560	16 908	982 061	1 654	1 119 195	334	50 345	4 351	506 353	1 016
Agricultura familiar - Lei 11 326	65 293	3 853 531	15 080	778 471	871	55 082	254	7 719	3 710	189 409	959
Não familiar	23 422	41 294 029	1 828	203 591	783	1 064 113	80	42 626	641	316 943	57

Fonte: IBGE, Censo Agropecuário 2006.

3.26.3 - Condição do produtor em relação às terras, segundo a agricultura familiar - Goiás - 2006

Agricultura familiar	Condição do produtor em relação às terras										
	Proprietário		Assentado sem titulação definitiva		Arrendatário		Parceiro		Ocupante		Produtor sem área
	Estabelecimentos	Área (ha)	Estabelecimentos	Área (ha)	Estabelecimentos	Área (ha)	Estabelecimentos	Área (ha)	Estabelecimentos	Área (ha)	Estabelecimentos
Total	118 001	24 422 963	7 126	251 972	4 374	779 014	418	36 738	3 651	192 860	2 113
Agricultura familiar - Lei 11 326	74 102	2 937 536	6 534	197 855	2 619	103 448	303	8 884	2 951	81 908	1 927
Não familiar	43 899	21 485 427	592	54 117	1 755	675 567	115	27 855	700	110 952	186

Fonte: IBGE, Censo Agropecuário 2006.

3.27.3 - Condição do produtor em relação às terras, segundo a agricultura familiar - Distrito Federal - 2006

Agricultura familiar	Condição do produtor em relação às terras										
	Proprietário		Assentado sem titulação definitiva		Arrendatário		Parceiro		Ocupante		Produtor sem área
	Estabelecimentos	Área (ha)	Estabelecimentos	Área (ha)	Estabelecimentos	Área (ha)	Estabelecimentos	Área (ha)	Estabelecimentos	Área (ha)	Estabelecimentos
Total	2 275	170 221	361	25 025	607	42 066	54	1 532	656	12 477	2
Agricultura familiar - Lei 11 326	1 015	5 658	137	1 204	224	1 648	27	160	420	2 198	1
Não familiar	1 260	164 563	224	23 821	383	40 418	27	1 372	236	10 279	1

Fonte: IBGE, Censo Agropecuário 2006.

Tabela 3.1.4 - Produtor na direção dos trabalhos do estabelecimento, por sexo e grupos de anos de direção, segundo a agricultura familiar - Rondônia - 2006

Agricultura familiar	Produtor na direção dos trabalhos do estabelecimento, por sexo e grupos de anos de direção							
	Homens				Mulheres			
	Menos de 1 ano na direção dos trabalhos	De 1 a menos de 5 anos na direção dos trabalhos	De 5 a menos de 10 anos na direção dos trabalhos	De 10 anos e mais na direção dos trabalhos	Menos de 1 ano na direção dos trabalhos	De 1 a menos de 5 anos na direção dos trabalhos	De 5 a menos de 10 anos na direção dos trabalhos	De 10 anos e mais na direção dos trabalhos
Total	3 540	19 335	18 354	38 027	329	1 780	1 666	4 046
Agricultura familiar - Lei n° 11.326	2 707	16 026	15 854	33 480	293	1 617	1 529	3 745
Não familiar	833	3 309	2 500	4 547	36	163	137	301

Fonte: IBGE, Censo Agropecuário 2006.

Tabela 3.2.4 - Produtor na direção dos trabalhos do estabelecimento, por sexo e grupos de anos de direção, segundo a agricultura familiar - Acre - 2006

Agricultura familiar	Produtor na direção dos trabalhos do estabelecimento, por sexo e grupos de anos de direção							
	Homens				Mulheres			
	Menos de 1 ano na direção dos trabalhos	De 1 a menos de 5 anos na direção dos trabalhos	De 5 a menos de 10 anos na direção dos trabalhos	De 10 anos e mais na direção dos trabalhos	Menos de 1 ano na direção dos trabalhos	De 1 a menos de 5 anos na direção dos trabalhos	De 5 a menos de 10 anos na direção dos trabalhos	De 10 anos e mais na direção dos trabalhos
Total	1 137	6 524	7 135	11 803	101	634	798	1 350
Agricultura familiar - Lei n° 11.326	834	5 289	6 218	10 193	84	582	736	1 251
Não familiar	303	1 235	917	1 610	17	52	62	99

Fonte: IBGE, Censo Agropecuário 2006.

Tabela 3.3.4 - Produtor na direção dos trabalhos do estabelecimento, por sexo e grupos de anos de direção, segundo a agricultura familiar - Amazonas - 2006

Agricultura familiar	Produtor na direção dos trabalhos do estabelecimento, por sexo e grupos de anos de direção							
	Homens				Mulheres			
	Menos de 1 ano na direção dos trabalhos	De 1 a menos de 5 anos na direção dos trabalhos	De 5 a menos de 10 anos na direção dos trabalhos	De 10 anos e mais na direção dos trabalhos	Menos de 1 ano na direção dos trabalhos	De 1 a menos de 5 anos na direção dos trabalhos	De 5 a menos de 10 anos na direção dos trabalhos	De 10 anos e mais na direção dos trabalhos
Total	1 418	12 095	15 539	30 867	186	1 596	1 679	3 404
Agricultura familiar - Lei n° 11.326	1 167	10 839	14 311	29 004	171	1 525	1 575	3 251
Não familiar	251	1 256	1 228	1 863	15	71	104	153

Fonte: IBGE, Censo Agropecuário 2006.

Tabela 3.4.4 - Produtor na direção dos trabalhos do estabelecimento, por sexo e grupos de anos de direção, segundo a agricultura familiar - Roraima - 2006

Agricultura familiar	Produtor na direção dos trabalhos do estabelecimento, por sexo e grupos de anos de direção							
	Homens				Mulheres			
	Menos de 1 ano na direção dos trabalhos	De 1 a menos de 5 anos na direção dos trabalhos	De 5 a menos de 10 anos na direção dos trabalhos	De 10 anos e mais na direção dos trabalhos	Menos de 1 ano na direção dos trabalhos	De 1 a menos de 5 anos na direção dos trabalhos	De 5 a menos de 10 anos na direção dos trabalhos	De 10 anos e mais na direção dos trabalhos
Total	857	2 570	2 457	3 109	86	417	376	438
Agricultura familiar - Lei nº 11.326	543	2 159	2 228	2 740	78	396	358	406
Não familiar	314	411	229	369	8	21	18	32

Fonte: IBGE, Censo Agropecuário 2006.

Tabela 3.5.4 - Produtor na direção dos trabalhos do estabelecimento, por sexo e grupos de anos de direção, segundo a agricultura familiar - Pará - 2006

Agricultura familiar	Produtor na direção dos trabalhos do estabelecimento, por sexo e grupos de anos de direção							
	Homens				Mulheres			
	Menos de 1 ano na direção dos trabalhos	De 1 a menos de 5 anos na direção dos trabalhos	De 5 a menos de 10 anos na direção dos trabalhos	De 10 anos e mais na direção dos trabalhos	Menos de 1 ano na direção dos trabalhos	De 1 a menos de 5 anos na direção dos trabalhos	De 5 a menos de 10 anos na direção dos trabalhos	De 10 anos e mais na direção dos trabalhos
Total	6 404	41 740	49 206	101 033	573	4 298	5 237	13 537
Agricultura familiar - Lei nº 11.326	4 925	35 213	43 429	90 685	521	3 936	4 810	12 631
Não familiar	1 479	6 527	5 777	10 348	52	362	427	906

Fonte: IBGE, Censo Agropecuário 2006.

Tabela 3.6.4 - Produtor na direção dos trabalhos do estabelecimento, por sexo e grupos de anos de direção, segundo a agricultura familiar - Amapá - 2006

Agricultura familiar	Produtor na direção dos trabalhos do estabelecimento, por sexo e grupos de anos de direção							
	Homens				Mulheres			
	Menos de 1 ano na direção dos trabalhos	De 1 a menos de 5 anos na direção dos trabalhos	De 5 a menos de 10 anos na direção dos trabalhos	De 10 anos e mais na direção dos trabalhos	Menos de 1 ano na direção dos trabalhos	De 1 a menos de 5 anos na direção dos trabalhos	De 5 a menos de 10 anos na direção dos trabalhos	De 10 anos e mais na direção dos trabalhos
Total	89	714	906	1 455	7	70	114	172
Agricultura familiar - Lei nº 11.326	58	536	748	1 187	7	69	105	153
Não familiar	31	178	158	268	-	1	9	19

Fonte: IBGE, Censo Agropecuário 2006.

Tabela 3.7.4 - Produtor na direção dos trabalhos do estabelecimento, por sexo e grupos de anos de direção, segundo a agricultura familiar - Tocantins - 2006

Agricultura familiar	Produtor na direção dos trabalhos do estabelecimento, por sexo e grupos de anos de direção							
	Homens				Mulheres			
	Menos de 1 ano na direção dos trabalhos	De 1 a menos de 5 anos na direção dos trabalhos	De 5 a menos de 10 anos na direção dos trabalhos	De 10 anos e mais na direção dos trabalhos	Menos de 1 ano na direção dos trabalhos	De 1 a menos de 5 anos na direção dos trabalhos	De 5 a menos de 10 anos na direção dos trabalhos	De 10 anos e mais na direção dos trabalhos
Total	2 862	10 741	12 597	25 182	163	977	1 342	2 703
Agricultura familiar - Lei n° 11.326	1 590	7 150	9 881	19 780	140	861	1 194	2 303
Não familiar	1 272	3 591	2 716	5 402	23	116	148	400

Fonte: IBGE, Censo Agropecuário 2006.

Tabela 3.8.4 - Produtor na direção dos trabalhos do estabelecimento, por sexo e grupos de anos de direção, segundo a agricultura familiar - Maranhão - 2006

Agricultura familiar	Produtor na direção dos trabalhos do estabelecimento, por sexo e grupos de anos de direção							
	Homens				Mulheres			
	Menos de 1 ano na direção dos trabalhos	De 1 a menos de 5 anos na direção dos trabalhos	De 5 a menos de 10 anos na direção dos trabalhos	De 10 anos e mais na direção dos trabalhos	Menos de 1 ano na direção dos trabalhos	De 1 a menos de 5 anos na direção dos trabalhos	De 5 a menos de 10 anos na direção dos trabalhos	De 10 anos e mais na direção dos trabalhos
Total	10 676	52 872	46 720	127 403	1 691	9 719	9 977	27 979
Agricultura familiar - Lei n° 11.326	9 281	47 101	42 028	116 688	1 614	9 224	9 477	26 676
Não familiar	1 395	5 771	4 692	10 715	77	495	500	1 303

Fonte: IBGE, Censo Agropecuário 2006.

Tabela 3.9.4 - Produtor na direção dos trabalhos do estabelecimento, por sexo e grupos de anos de direção, segundo a agricultura familiar - Piauí - 2006

Agricultura familiar	Produtor na direção dos trabalhos do estabelecimento, por sexo e grupos de anos de direção							
	Homens				Mulheres			
	Menos de 1 ano na direção dos trabalhos	De 1 a menos de 5 anos na direção dos trabalhos	De 5 a menos de 10 anos na direção dos trabalhos	De 10 anos e mais na direção dos trabalhos	Menos de 1 ano na direção dos trabalhos	De 1 a menos de 5 anos na direção dos trabalhos	De 5 a menos de 10 anos na direção dos trabalhos	De 10 anos e mais na direção dos trabalhos
Total	6 873	42 442	34 866	128 514	927	5 870	5 173	20 713
Agricultura familiar - Lei n° 11.326	5 826	36 425	30 620	117 138	865	5 423	4 778	19 682
Não familiar	1 047	6 017	4 246	11 376	62	447	395	1 031

Fonte: IBGE, Censo Agropecuário 2006.

Tabela 3.10.4 - Produtor na direção dos trabalhos do estabelecimento, por sexo e grupos de anos de direção, segundo a agricultura familiar - Ceará - 2006

Agricultura familiar	Produtor na direção dos trabalhos do estabelecimento, por sexo e grupos de anos de direção							
	Homens				Mulheres			
	Menos de 1 ano na direção dos trabalhos	De 1 a menos de 5 anos na direção dos trabalhos	De 5 a menos de 10 anos na direção dos trabalhos	De 10 anos e mais na direção dos trabalhos	Menos de 1 ano na direção dos trabalhos	De 1 a menos de 5 anos na direção dos trabalhos	De 5 a menos de 10 anos na direção dos trabalhos	De 10 anos e mais na direção dos trabalhos
Total	9 637	64 933	59 457	204 577	1 069	7 143	6 714	27 484
Agricultura familiar - Lei nº 11.326	8 214	55 612	52 326	185 371	999	6 677	6 288	26 023
Não familiar	1 423	9 321	7 131	19 206	70	466	426	1 461

Fonte: IBGE, Censo Agropecuário 2006.

Tabela 3.11.4 - Produtor na direção dos trabalhos do estabelecimento, por sexo e grupos de anos de direção, segundo a agricultura familiar - Rio Grande do Norte - 2006

Agricultura familiar	Produtor na direção dos trabalhos do estabelecimento, por sexo e grupos de anos de direção							
	Homens				Mulheres			
	Menos de 1 ano na direção dos trabalhos	De 1 a menos de 5 anos na direção dos trabalhos	De 5 a menos de 10 anos na direção dos trabalhos	De 10 anos e mais na direção dos trabalhos	Menos de 1 ano na direção dos trabalhos	De 1 a menos de 5 anos na direção dos trabalhos	De 5 a menos de 10 anos na direção dos trabalhos	De 10 anos e mais na direção dos trabalhos
Total	1 696	14 525	14 552	43 039	206	1 565	1 676	5 793
Agricultura familiar - Lei nº 11.326	1 286	11 944	12 355	37 175	190	1 402	1 535	5 323
Não familiar	410	2 581	2 197	5 864	16	163	141	470

Fonte: IBGE, Censo Agropecuário 2006.

Tabela 3.12.4 - Produtor na direção dos trabalhos do estabelecimento, por sexo e grupos de anos de direção, segundo a agricultura familiar - Paraíba - 2006

Agricultura familiar	Produtor na direção dos trabalhos do estabelecimento, por sexo e grupos de anos de direção							
	Homens				Mulheres			
	Menos de 1 ano na direção dos trabalhos	De 1 a menos de 5 anos na direção dos trabalhos	De 5 a menos de 10 anos na direção dos trabalhos	De 10 anos e mais na direção dos trabalhos	Menos de 1 ano na direção dos trabalhos	De 1 a menos de 5 anos na direção dos trabalhos	De 5 a menos de 10 anos na direção dos trabalhos	De 10 anos e mais na direção dos trabalhos
Total	3 072	24 404	21 868	91 326	512	3 787	3 522	18 781
Agricultura familiar - Lei nº 11.326	2 486	20 660	18 670	81 212	481	3 541	3 276	17 751
Não familiar	586	3 744	3 198	10 114	31	246	246	1 030

Fonte: IBGE, Censo Agropecuário 2006.

Tabela 3.13.4 - Produtor na direção dos trabalhos do estabelecimento, por sexo e grupos de anos de direção, segundo a agricultura familiar - Pernambuco - 2006

Agricultura familiar	Produtor na direção dos trabalhos do estabelecimento, por sexo e grupos de anos de direção							
	Homens				Mulheres			
	Menos de 1 ano na direção dos trabalhos	De 1 a menos de 5 anos na direção dos trabalhos	De 5 a menos de 10 anos na direção dos trabalhos	De 10 anos e mais na direção dos trabalhos	Menos de 1 ano na direção dos trabalhos	De 1 a menos de 5 anos na direção dos trabalhos	De 5 a menos de 10 anos na direção dos trabalhos	De 10 anos e mais na direção dos trabalhos
Total	6 014	41 947	44 033	157 153	1 130	7 818	8 509	38 184
Agricultura familiar - Lei n° 11.326	5 032	35 988	38 957	142 830	1 066	7 298	8 049	36 520
Não familiar	982	5 959	5 076	14 323	64	520	460	1 664

Fonte: IBGE, Censo Agropecuário 2006.

Tabela 3.14.4 - Produtor na direção dos trabalhos do estabelecimento, por sexo e grupos de anos de direção, segundo a agricultura familiar - Alagoas - 2006

Agricultura familiar	Produtor na direção dos trabalhos do estabelecimento, por sexo e grupos de anos de direção							
	Homens				Mulheres			
	Menos de 1 ano na direção dos trabalhos	De 1 a menos de 5 anos na direção dos trabalhos	De 5 a menos de 10 anos na direção dos trabalhos	De 10 anos e mais na direção dos trabalhos	Menos de 1 ano na direção dos trabalhos	De 1 a menos de 5 anos na direção dos trabalhos	De 5 a menos de 10 anos na direção dos trabalhos	De 10 anos e mais na direção dos trabalhos
Total	3 599	21 738	19 002	58 426	566	3 673	3 187	13 140
Agricultura familiar - Lei n° 11.326	3 100	19 325	16 876	52 913	532	3 479	2 989	12 537
Não familiar	499	2 413	2 126	5 513	34	194	198	603

Fonte: IBGE, Censo Agropecuário 2006.

Tabela 3.15.4 - Produtor na direção dos trabalhos do estabelecimento, por sexo e grupos de anos de direção, segundo a agricultura familiar - Sergipe - 2006

Agricultura familiar	Produtor na direção dos trabalhos do estabelecimento, por sexo e grupos de anos de direção							
	Homens				Mulheres			
	Menos de 1 ano na direção dos trabalhos	De 1 a menos de 5 anos na direção dos trabalhos	De 5 a menos de 10 anos na direção dos trabalhos	De 10 anos e mais na direção dos trabalhos	Menos de 1 ano na direção dos trabalhos	De 1 a menos de 5 anos na direção dos trabalhos	De 5 a menos de 10 anos na direção dos trabalhos	De 10 anos e mais na direção dos trabalhos
Total	2 423	15 208	16 548	46 760	466	3 320	3 579	12 302
Agricultura familiar - Lei n° 11.326	2 034	13 172	14 654	41 834	432	3 114	3 363	11 727
Não familiar	389	2 036	1 894	4 926	34	206	216	575

Fonte: IBGE, Censo Agropecuário 2006.

Tabela 3.16.4 - Produtor na direção dos trabalhos do estabelecimento, por sexo e grupos de anos de direção, segundo a agricultura familiar - Bahia - 2006

Agricultura familiar	Produtor na direção dos trabalhos do estabelecimento, por sexo e grupos de anos de direção							
	Homens				Mulheres			
	Menos de 1 ano na direção dos trabalhos	De 1 a menos de 5 anos na direção dos trabalhos	De 5 a menos de 10 anos na direção dos trabalhos	De 10 anos e mais na direção dos trabalhos	Menos de 1 ano na direção dos trabalhos	De 1 a menos de 5 anos na direção dos trabalhos	De 5 a menos de 10 anos na direção dos trabalhos	De 10 anos e mais na direção dos trabalhos
Total	13 744	94 232	103 169	414 134	2 386	16 833	19 206	97 824
Agricultura familiar - Lei nº 11.326	10 208	74 811	85 524	367 184	2 194	15 297	17 701	92 912
Não familiar	3 536	19 421	17 645	46 950	192	1 536	1 505	4 912

Fonte: IBGE, Censo Agropecuário 2006.

Tabela 3.17.4 - Produtor na direção dos trabalhos do estabelecimento, por sexo e grupos de anos de direção, segundo a agricultura familiar - Minas Gerais - 2006

Agricultura familiar	Produtor na direção dos trabalhos do estabelecimento, por sexo e grupos de anos de direção							
	Homens				Mulheres			
	Menos de 1 ano na direção dos trabalhos	De 1 a menos de 5 anos na direção dos trabalhos	De 5 a menos de 10 anos na direção dos trabalhos	De 10 anos e mais na direção dos trabalhos	Menos de 1 ano na direção dos trabalhos	De 1 a menos de 5 anos na direção dos trabalhos	De 5 a menos de 10 anos na direção dos trabalhos	De 10 anos e mais na direção dos trabalhos
Total	13 318	79 581	83 361	315 983	1 165	7 497	7 854	42 858
Agricultura familiar - Lei nº 11.326	9 347	58 455	63 736	253 462	1 008	6 339	6 710	38 358
Não familiar	3 971	21 126	19 625	62 521	157	1 158	1 144	4 500

Fonte: IBGE, Censo Agropecuário 2006.

Tabela 3.18.4 - Produtor na direção dos trabalhos do estabelecimento, por sexo e grupos de anos de direção, segundo a agricultura familiar - Espírito Santo - 2006

Agricultura familiar	Produtor na direção dos trabalhos do estabelecimento, por sexo e grupos de anos de direção							
	Homens				Mulheres			
	Menos de 1 ano na direção dos trabalhos	De 1 a menos de 5 anos na direção dos trabalhos	De 5 a menos de 10 anos na direção dos trabalhos	De 10 anos e mais na direção dos trabalhos	Menos de 1 ano na direção dos trabalhos	De 1 a menos de 5 anos na direção dos trabalhos	De 5 a menos de 10 anos na direção dos trabalhos	De 10 anos e mais na direção dos trabalhos
Total	1 888	12 719	13 369	47 791	243	1 529	1 525	5 292
Agricultura familiar - Lei nº 11.326	1 485	10 096	10 656	37 840	210	1 310	1 299	4 507
Não familiar	403	2 623	2 713	9 951	33	219	226	785

Fonte: IBGE, Censo Agropecuário 2006.

Tabela 3.19.4 - Produtor na direção dos trabalhos do estabelecimento, por sexo e grupos de anos de direção, segundo a agricultura familiar - Rio de Janeiro - 2006

Agricultura familiar	Produtor na direção dos trabalhos do estabelecimento, por sexo e grupos de anos de direção							
	Homens				Mulheres			
	Menos de 1 ano na direção dos trabalhos	De 1 a menos de 5 anos na direção dos trabalhos	De 5 a menos de 10 anos na direção dos trabalhos	De 10 anos e mais na direção dos trabalhos	Menos de 1 ano na direção dos trabalhos	De 1 a menos de 5 anos na direção dos trabalhos	De 5 a menos de 10 anos na direção dos trabalhos	De 10 anos e mais na direção dos trabalhos
Total	1 364	9 644	10 962	29 711	129	1 110	1 328	4 232
Agricultura familiar - Lei n° 11.326	895	7 008	7 964	22 436	118	956	1 143	3 625
Não familiar	469	2 636	2 998	7 275	11	154	185	607

Fonte: IBGE, Censo Agropecuário 2006.

Tabela 3.20.4 - Produtor na direção dos trabalhos do estabelecimento, por sexo e grupos de anos de direção, segundo a agricultura familiar - São Paulo - 2006

Agricultura familiar	Produtor na direção dos trabalhos do estabelecimento, por sexo e grupos de anos de direção							
	Homens				Mulheres			
	Menos de 1 ano na direção dos trabalhos	De 1 a menos de 5 anos na direção dos trabalhos	De 5 a menos de 10 anos na direção dos trabalhos	De 10 anos e mais na direção dos trabalhos	Menos de 1 ano na direção dos trabalhos	De 1 a menos de 5 anos na direção dos trabalhos	De 5 a menos de 10 anos na direção dos trabalhos	De 10 anos e mais na direção dos trabalhos
Total	6 643	41 667	40 324	118 476	565	3 961	4 123	11 835
Agricultura familiar - Lei n° 11.326	4 350	27 546	26 817	76 656	462	3 135	3 178	8 871
Não familiar	2 293	14 121	13 507	41 820	103	826	945	2 964

Fonte: IBGE, Censo Agropecuário 2006.

Tabela 3.21.4 - Produtor na direção dos trabalhos do estabelecimento, por sexo e grupos de anos de direção, segundo a agricultura familiar - Paraná - 2006

Agricultura familiar	Produtor na direção dos trabalhos do estabelecimento, por sexo e grupos de anos de direção							
	Homens				Mulheres			
	Menos de 1 ano na direção dos trabalhos	De 1 a menos de 5 anos na direção dos trabalhos	De 5 a menos de 10 anos na direção dos trabalhos	De 10 anos e mais na direção dos trabalhos	Menos de 1 ano na direção dos trabalhos	De 1 a menos de 5 anos na direção dos trabalhos	De 5 a menos de 10 anos na direção dos trabalhos	De 10 anos e mais na direção dos trabalhos
Total	9 502	62 124	65 925	198 639	932	6 029	7 015	20 885
Agricultura familiar - Lei n° 11.326	7 348	49 482	52 740	162 926	809	5 150	5 885	18 567
Não familiar	2 154	12 642	13 185	35 713	123	879	1 130	2 318

Fonte: IBGE, Censo Agropecuário 2006.

Tabela 3.22.4 - Produtor na direção dos trabalhos do estabelecimento, por sexo e grupos de anos de direção, segundo a agricultura familiar - Santa Catarina - 2006

Agricultura familiar	Produtor na direção dos trabalhos do estabelecimento, por sexo e grupos de anos de direção							
	Homens				Mulheres			
	Menos de 1 ano na direção dos trabalhos	De 1 a menos de 5 anos na direção dos trabalhos	De 5 a menos de 10 anos na direção dos trabalhos	De 10 anos e mais na direção dos trabalhos	Menos de 1 ano na direção dos trabalhos	De 1 a menos de 5 anos na direção dos trabalhos	De 5 a menos de 10 anos na direção dos trabalhos	De 10 anos e mais na direção dos trabalhos
Total	3 285	22 767	25 358	127 798	348	1 831	1 971	10 305
Agricultura familiar - Lei nº 11.326	2 757	19 373	21 780	111 703	309	1 612	1 731	9 279
Não familiar	528	3 394	3 578	16 095	39	219	240	1 026

Fonte: IBGE, Censo Agropecuário 2006.

Tabela 3.23.4 - Produtor na direção dos trabalhos do estabelecimento, por sexo e grupos de anos de direção, segundo a agricultura familiar - Rio Grande do Sul - 2006

Agricultura familiar	Produtor na direção dos trabalhos do estabelecimento, por sexo e grupos de anos de direção							
	Homens				Mulheres			
	Menos de 1 ano na direção dos trabalhos	De 1 a menos de 5 anos na direção dos trabalhos	De 5 a menos de 10 anos na direção dos trabalhos	De 10 anos e mais na direção dos trabalhos	Menos de 1 ano na direção dos trabalhos	De 1 a menos de 5 anos na direção dos trabalhos	De 5 a menos de 10 anos na direção dos trabalhos	De 10 anos e mais na direção dos trabalhos
Total	6 947	53 787	55 690	284 207	868	5 331	5 548	29 089
Agricultura familiar - Lei nº 11.326	5 763	44 861	46 785	244 681	764	4 654	4 839	26 199
Não familiar	1 184	8 926	8 905	39 526	104	677	709	2 890

Fonte: IBGE, Censo Agropecuário 2006.

Tabela 3.24.4 - Produtor na direção dos trabalhos do estabelecimento, por sexo e grupos de anos de direção, segundo a agricultura familiar - Mato Grosso do Sul - 2006

Agricultura familiar	Produtor na direção dos trabalhos do estabelecimento, por sexo e grupos de anos de direção							
	Homens				Mulheres			
	Menos de 1 ano na direção dos trabalhos	De 1 a menos de 5 anos na direção dos trabalhos	De 5 a menos de 10 anos na direção dos trabalhos	De 10 anos e mais na direção dos trabalhos	Menos de 1 ano na direção dos trabalhos	De 1 a menos de 5 anos na direção dos trabalhos	De 5 a menos de 10 anos na direção dos trabalhos	De 10 anos e mais na direção dos trabalhos
Total	3 716	14 299	15 412	24 609	642	1 719	1 697	2 768
Agricultura familiar - Lei nº 11.326	2 666	9 104	10 191	13 744	609	1 458	1 359	1 973
Não familiar	1 050	5 195	5 221	10 865	33	261	338	795

Fonte: IBGE, Censo Agropecuário 2006.

Tabela 3.25.4 - Produtor na direção dos trabalhos do estabelecimento, por sexo e grupos de anos de direção, segundo a agricultura familiar - Mato Grosso - 2006

Agricultura familiar	Produtor na direção dos trabalhos do estabelecimento, por sexo e grupos de anos de direção							
	Homens				Mulheres			
	Menos de 1 ano na direção dos trabalhos	De 1 a menos de 5 anos na direção dos trabalhos	De 5 a menos de 10 anos na direção dos trabalhos	De 10 anos e mais na direção dos trabalhos	Menos de 1 ano na direção dos trabalhos	De 1 a menos de 5 anos na direção dos trabalhos	De 5 a menos de 10 anos na direção dos trabalhos	De 10 anos e mais na direção dos trabalhos
Total	5 079	27 793	29 139	40 714	502	2 789	2 829	4 133
Agricultura familiar - Lei n° 11.326	3 482	20 562	22 924	30 173	438	2 522	2 512	3 554
Não familiar	1 597	7 231	6 215	10 541	64	267	317	579

Fonte: IBGE, Censo Agropecuário 2006.

Tabela 3.26.4 - Produtor na direção dos trabalhos do estabelecimento, por sexo e grupos de anos de direção, segundo a agricultura familiar - Goiás - 2006

Agricultura familiar	Produtor na direção dos trabalhos do estabelecimento, por sexo e grupos de anos de direção							
	Homens				Mulheres			
	Menos de 1 ano na direção dos trabalhos	De 1 a menos de 5 anos na direção dos trabalhos	De 5 a menos de 10 anos na direção dos trabalhos	De 10 anos e mais na direção dos trabalhos	Menos de 1 ano na direção dos trabalhos	De 1 a menos de 5 anos na direção dos trabalhos	De 5 a menos de 10 anos na direção dos trabalhos	De 10 anos e mais na direção dos trabalhos
Total	6 878	26 512	26 156	63 345	449	2 371	2 524	7 448
Agricultura familiar - Lei n° 11.326	3 455	15 782	17 566	41 571	365	1 943	2 071	5 683
Não familiar	3 423	10 730	8 590	21 774	84	428	453	1 765

Fonte: IBGE, Censo Agropecuário 2006.

Tabela 3.27.4 - Produtor na direção dos trabalhos do estabelecimento, por sexo e grupos de anos de direção, segundo a agricultura familiar - Distrito Federal - 2006

Agricultura familiar	Produtor na direção dos trabalhos do estabelecimento, por sexo e grupos de anos de direção							
	Homens				Mulheres			
	Menos de 1 ano na direção dos trabalhos	De 1 a menos de 5 anos na direção dos trabalhos	De 5 a menos de 10 anos na direção dos trabalhos	De 10 anos e mais na direção dos trabalhos	Menos de 1 ano na direção dos trabalhos	De 1 a menos de 5 anos na direção dos trabalhos	De 5 a menos de 10 anos na direção dos trabalhos	De 10 anos e mais na direção dos trabalhos
Total	69	768	763	1 899	7	78	121	250
Agricultura familiar - Lei n° 11.326	39	368	396	735	5	53	90	138
Não familiar	30	400	367	1 164	2	25	31	112

Fonte: IBGE, Censo Agropecuário 2006.

Tabela 3.1.5 - Pessoal ocupado nos estabelecimentos em 31.12, por sexo, segundo a agricultura familiar - Rondônia - 2006

Agricultura familiar	Pessoal ocupado nos estabelecimentos em 31.12 (1)					
	Total		Sexo			
	Total	De 14 anos e mais	Homens		Mulheres	
Total			De 14 anos e mais	Total	De 14 anos e mais	
Total	277 756	243 113	178 618	159 586	99 138	83 527
Agricultura familiar - Lei nº 11.326	233 355	203 060	146 286	129 730	87 069	73 330
Não familiar	44 401	40 053	32 332	29 856	12 069	10 197

Fonte: IBGE, Censo Agropecuário 2006.

(1) Inclusive produtor.

Tabela 3.2.5 - Pessoal ocupado nos estabelecimentos em 31.12, por sexo, segundo a agricultura familiar - Acre - 2006

Agricultura familiar	Pessoal ocupado nos estabelecimentos em 31.12 (1)					
	Total		Sexo			
	Total	De 14 anos e mais	Homens		Mulheres	
Total			De 14 anos e mais	Total	De 14 anos e mais	
Total	99 578	81 090	64 509	54 090	35 069	27 000
Agricultura familiar - Lei nº 11.326	82 889	66 977	52 721	43 735	30 168	23 242
Não familiar	16 689	14 113	11 788	10 355	4 901	3 758

Fonte: IBGE, Censo Agropecuário 2006.

(1) Inclusive produtor.

Tabela 3.3.5 - Pessoal ocupado nos estabelecimentos em 31.12, por sexo, segundo a agricultura familiar - Amazonas - 2006

Agricultura familiar	Pessoal ocupado nos estabelecimentos em 31.12 (1)					
	Total		Sexo			
	Total	De 14 anos e mais	Homens		Mulheres	
Total			De 14 anos e mais	Total	De 14 anos e mais	
Total	266 667	223 874	169 982	146 717	96 685	77 157
Agricultura familiar - Lei nº 11.326	243 828	203 161	152 952	130 934	90 876	72 227
Não familiar	22 839	20 713	17 030	15 783	5 809	4 930

Fonte: IBGE, Censo Agropecuário 2006.

(1) Inclusive produtor.

Tabela 3.4.5 - Pessoal ocupado nos estabelecimentos em 31.12, por sexo, segundo a agricultura familiar - Roraima - 2006

Agricultura familiar	Pessoal ocupado nos estabelecimentos em 31.12 (1)					
	Total		Sexo			
	Total	De 14 anos e mais	Homens		Mulheres	
Total			De 14 anos e mais	Total	De 14 anos e mais	
Total	29 509	24 856	19 413	16 946	10 096	7 910
Agricultura familiar - Lei nº 11.326	24 948	20 734	16 050	13 826	8 898	6 908
Não familiar	4 561	4 122	3 363	3 120	1 198	1 002

Fonte: IBGE, Censo Agropecuário 2006.

(1) Inclusive produtor.

Tabela 3.5.5 - Pessoal ocupado nos estabelecimentos em 31.12, por sexo, segundo a agricultura familiar - Pará - 2006

Agricultura familiar	Pessoal ocupado nos estabelecimentos em 31.12 (1)					
	Total		Sexo			
	Total	De 14 anos e mais	Homens		Mulheres	
Total			De 14 anos e mais	Total	De 14 anos e mais	
Total	792 209	702 631	530 371	481 076	261 838	221 555
Agricultura familiar - Lei nº 11.326	665 762	585 412	434 501	390 184	231 261	195 228
Não familiar	126 447	117 219	95 870	90 892	30 577	26 327

Fonte: IBGE, Censo Agropecuário 2006.

(1) Inclusive produtor.

Tabela 3.6.5 - Pessoal ocupado nos estabelecimentos em 31.12, por sexo, segundo a agricultura familiar - Amapá - 2006

Agricultura familiar	Pessoal ocupado nos estabelecimentos em 31.12 (1)					
	Total		Sexo			
	Total	De 14 anos e mais	Homens		Mulheres	
Total			De 14 anos e mais	Total	De 14 anos e mais	
Total	13 095	11 828	9 263	8 569	3 832	3 259
Agricultura familiar - Lei nº 11.326	10 371	9 236	7 068	6 435	3 303	2 801
Não familiar	2 724	2 592	2 195	2 134	529	458

Fonte: IBGE, Censo Agropecuário 2006.

(1) Inclusive produtor.

Tabela 3.7.5 - Pessoal ocupado nos estabelecimentos em 31.12, por sexo, segundo a agricultura familiar - Tocantins - 2006

Agricultura familiar	Pessoal ocupado nos estabelecimentos em 31.12 (1)					
	Total		Sexo			
	Total	De 14 anos e mais	Homens		Mulheres	
Total			De 14 anos e mais	Total	De 14 anos e mais	
Total	176 831	156 907	120 760	109 753	56 071	47 154
Agricultura familiar - Lei nº 11.326	122 936	107 723	80 289	71 916	42 647	35 807
Não familiar	53 895	49 184	40 471	37 837	13 424	11 347

Fonte: IBGE, Censo Agropecuário 2006.

(1) Inclusive produtor.

Tabela 3.8.5 - Pessoal ocupado nos estabelecimentos em 31.12, por sexo, segundo a agricultura familiar - Maranhão - 2006

Agricultura familiar	Pessoal ocupado nos estabelecimentos em 31.12 (1)					
	Total		Sexo			
	Total	De 14 anos e mais	Homens		Mulheres	
Total			De 14 anos e mais	Total	De 14 anos e mais	
Total	991 593	914 763	703 766	660 183	287 827	254 580
Agricultura familiar - Lei nº 11.326	858 102	788 178	597 410	557 865	260 692	230 313
Não familiar	133 491	126 585	106 356	102 318	27 135	24 267

Fonte: IBGE, Censo Agropecuário 2006.

(1) Inclusive produtor.

Tabela 3.9.5 - Pessoal ocupado nos estabelecimentos em 31.12, por sexo, segundo a agricultura familiar - Piauí - 2006

Agricultura familiar	Pessoal ocupado nos estabelecimentos em 31.12 (1)					
	Total		Sexo			
	Total	De 14 anos e mais	Homens		Mulheres	
Total			De 14 anos e mais	Total	De 14 anos e mais	
Total	831 827	768 215	579 093	543 195	252 734	225 020
Agricultura familiar - Lei nº 11.326	722 154	665 275	495 586	463 508	226 568	201 767
Não familiar	109 673	102 940	83 507	79 687	26 166	23 253

Fonte: IBGE, Censo Agropecuário 2006.

(1) Inclusive produtor.

Tabela 3.10.5 - Pessoal ocupado nos estabelecimentos em 31.12, por sexo, segundo a agricultura familiar - Ceará - 2006

Agricultura familiar	Pessoal ocupado nos estabelecimentos em 31.12 (1)					
	Total		Sexo			
	Total	De 14 anos e mais	Homens		Mulheres	
Total			De 14 anos e mais	Total	De 14 anos e mais	
Total	1 145 985	1 065 293	814 448	766 161	331 537	299 132
Agricultura familiar - Lei nº 11.326	969 001	896 238	674 651	631 259	294 350	264 979
Não familiar	176 984	169 055	139 797	134 902	37 187	34 153

Fonte: IBGE, Censo Agropecuário 2006.

(1) Inclusive produtor.

Tabela 3.11.5 - Pessoal ocupado nos estabelecimentos em 31.12, por sexo, segundo a agricultura familiar - Rio Grande do Norte - 2006

Agricultura familiar	Pessoal ocupado nos estabelecimentos em 31.12 (1)					
	Total		Sexo			
	Total	De 14 anos e mais	Homens		Mulheres	
Total			De 14 anos e mais	Total	De 14 anos e mais	
Total	247 507	234 874	185 060	177 460	62 447	57 414
Agricultura familiar - Lei nº 11.326	191 550	181 074	138 732	132 577	52 818	48 497
Não familiar	55 957	53 800	46 328	44 883	9 629	8 917

Fonte: IBGE, Censo Agropecuário 2006.

(1) Inclusive produtor.

Tabela 3.12.5 - Pessoal ocupado nos estabelecimentos em 31.12, por sexo, segundo a agricultura familiar - Paraíba - 2006

Agricultura familiar	Pessoal ocupado nos estabelecimentos em 31.12 (1)					
	Total		Sexo			
	Total	De 14 anos e mais	Homens		Mulheres	
Total			De 14 anos e mais	Total	De 14 anos e mais	
Total	490 287	463 635	347 224	331 372	143 063	132 263
Agricultura familiar - Lei nº 11.326	410 732	387 002	283 116	269 018	127 616	117 984
Não familiar	79 555	76 633	64 108	62 354	15 447	14 279

Fonte: IBGE, Censo Agropecuário 2006.

(1) Inclusive produtor.

Tabela 3.13.5 - Pessoal ocupado nos estabelecimentos em 31.12, por sexo, segundo a agricultura familiar - Pernambuco - 2006

Agricultura familiar	Pessoal ocupado nos estabelecimentos em 31.12 (1)					
	Total		Sexo			
	Total	De 14 anos e mais	Homens		Mulheres	
Total			De 14 anos e mais	Total	De 14 anos e mais	
Total	944 907	885 436	637 581	603 376	307 326	282 060
Agricultura familiar - Lei nº 11.326	780 048	726 309	509 423	478 697	270 625	247 612
Não familiar	164 859	159 127	128 158	124 679	36 701	34 448

Fonte: IBGE, Censo Agropecuário 2006.

(1) Inclusive produtor.

Tabela 3.14.5 - Pessoal ocupado nos estabelecimentos em 31.12, por sexo, segundo a agricultura familiar - Alagoas - 2006

Agricultura familiar	Pessoal ocupado nos estabelecimentos em 31.12 (1)					
	Total		Sexo			
	Total	De 14 anos e mais	Homens		Mulheres	
Total			De 14 anos e mais	Total	De 14 anos e mais	
Total	451 742	429 750	325 901	313 337	125 841	116 413
Agricultura familiar - Lei nº 11.326	326 135	305 954	216 323	204 829	109 812	101 125
Não familiar	125 607	123 796	109 578	108 508	16 029	15 288

Fonte: IBGE, Censo Agropecuário 2006.

(1) Inclusive produtor.

Tabela 3.15.5 - Pessoal ocupado nos estabelecimentos em 31.12, por sexo, segundo a agricultura familiar - Sergipe - 2006

Agricultura familiar	Pessoal ocupado nos estabelecimentos em 31.12 (1)					
	Total		Sexo			
	Total	De 14 anos e mais	Homens		Mulheres	
Total			De 14 anos e mais	Total	De 14 anos e mais	
Total	268 799	257 222	194 565	188 022	74 234	69 200
Agricultura familiar - Lei nº 11.326	225 950	215 540	159 459	153 595	66 491	61 945
Não familiar	42 849	41 682	35 106	34 427	7 743	7 255

Fonte: IBGE, Censo Agropecuário 2006.

(1) Inclusive produtor.

Tabela 3.16.5 - Pessoal ocupado nos estabelecimentos em 31.12, por sexo, segundo a agricultura familiar - Bahia - 2006

Agricultura familiar	Pessoal ocupado nos estabelecimentos em 31.12 (1)					
	Total		Sexo			
	Total	De 14 anos e mais	Homens		Mulheres	
Total			De 14 anos e mais	Total	De 14 anos e mais	
Total	2 325 984	2 193 756	1 586 520	1 512 267	739 464	681 489
Agricultura familiar - Lei nº 11.326	1 881 811	1 766 572	1 242 514	1 178 008	639 297	588 564
Não familiar	444 173	427 184	344 006	334 259	100 167	92 925

Fonte: IBGE, Censo Agropecuário 2006.

(1) Inclusive produtor.

Tabela 3.17.5 - Pessoal ocupado nos estabelecimentos em 31.12, por sexo, segundo a agricultura familiar - Minas Gerais - 2006

Agricultura familiar	Pessoal ocupado nos estabelecimentos em 31.12 (1)					
	Total		Sexo			
	Total	De 14 anos e mais	Homens		Mulheres	
Total			De 14 anos e mais	Total	De 14 anos e mais	
Total	1 896 924	1 815 122	1 367 735	1 321 546	529 189	493 576
Agricultura familiar - Lei nº 11.326	1 177 116	1 113 386	799 028	764 132	378 088	349 254
Não familiar	719 808	701 736	568 707	557 414	151 101	144 322

Fonte: IBGE, Censo Agropecuário 2006.

(1) Inclusive produtor.

Tabela 3.18.5 - Pessoal ocupado nos estabelecimentos em 31.12, por sexo, segundo a agricultura familiar - Espírito Santo - 2006

Agricultura familiar	Pessoal ocupado nos estabelecimentos em 31.12 (1)					
	Total		Sexo			
	Total	De 14 anos e mais	Homens		Mulheres	
Total			De 14 anos e mais	Total	De 14 anos e mais	
Total	317 559	301 682	220 292	211 181	97 267	90 501
Agricultura familiar - Lei nº 11.326	202 169	191 239	133 443	127 347	68 726	63 892
Não familiar	115 390	110 443	86 849	83 834	28 541	26 609

Fonte: IBGE, Censo Agropecuário 2006.

(1) Inclusive produtor.

Tabela 3.19.5 - Pessoal ocupado nos estabelecimentos em 31.12, por sexo, segundo a agricultura familiar - Rio de Janeiro - 2006

Agricultura familiar	Pessoal ocupado nos estabelecimentos em 31.12 (1)					
	Total		Sexo			
			Homens		Mulheres	
	Total	De 14 anos e mais	Total	De 14 anos e mais	Total	De 14 anos e mais
Total	157 672	154 251	124 613	122 575	33 059	31 676
Agricultura familiar - Lei nº 11.326	91 884	89 412	68 304	66 873	23 580	22 539
Não familiar	65 788	64 839	56 309	55 702	9 479	9 137

Fonte: IBGE, Censo Agropecuário 2006.

(1) Inclusive produtor.

Tabela 3.20.5 - Pessoal ocupado nos estabelecimentos em 31.12, por sexo, segundo a agricultura familiar - São Paulo - 2006

Agricultura familiar	Pessoal ocupado nos estabelecimentos em 31.12 (1)					
	Total		Sexo			
			Homens		Mulheres	
	Total	De 14 anos e mais	Total	De 14 anos e mais	Total	De 14 anos e mais
Total	910 805	895 370	717 834	708 856	192 971	186 514
Agricultura familiar - Lei nº 11.326	328 177	319 571	242 518	237 641	85 659	81 930
Não familiar	582 628	575 799	475 316	471 215	107 312	104 584

Fonte: IBGE, Censo Agropecuário 2006.

(1) Inclusive produtor.

Tabela 3.21.5 - Pessoal ocupado nos estabelecimentos em 31.12, por sexo, segundo a agricultura familiar - Paraná - 2006

Agricultura familiar	Pessoal ocupado nos estabelecimentos em 31.12 (1)					
	Total		Sexo			
			Homens		Mulheres	
	Total	De 14 anos e mais	Total	De 14 anos e mais	Total	De 14 anos e mais
Total	1 117 084	1 051 938	756 667	721 457	360 417	330 481
Agricultura familiar - Lei nº 11.326	780 318	726 812	504 553	475 644	275 765	251 168
Não familiar	336 766	325 126	252 114	245 813	84 652	79 313

Fonte: IBGE, Censo Agropecuário 2006.

(1) Inclusive produtor.

Tabela 3.22.5 - Pessoal ocupado nos estabelecimentos em 31.12, por sexo, segundo a agricultura familiar - Santa Catarina - 2006

Agricultura familiar	Pessoal ocupado nos estabelecimentos em 31.12 (1)					
	Total		Sexo			
	Total	De 14 anos e mais	Homens		Mulheres	
Total			De 14 anos e mais	Total	De 14 anos e mais	
Total	571 516	532 751	351 856	331 088	219 660	201 663
Agricultura familiar - Lei nº 11.326	468 892	434 327	278 885	260 403	190 007	173 924
Não familiar	102 624	98 424	72 971	70 685	29 653	27 739

Fonte: IBGE, Censo Agropecuário 2006.

(1) Inclusive produtor.

Tabela 3.23.5 - Pessoal ocupado nos estabelecimentos em 31.12, por sexo, segundo a agricultura familiar - Rio Grande do Sul - 2006

Agricultura familiar	Pessoal ocupado nos estabelecimentos em 31.12 (1)					
	Total		Sexo			
	Total	De 14 anos e mais	Homens		Mulheres	
Total			De 14 anos e mais	Total	De 14 anos e mais	
Total	1 231 820	1 157 542	770 911	730 661	460 909	426 881
Agricultura familiar - Lei nº 11.326	992 088	926 715	592 059	556 786	400 029	369 929
Não familiar	239 732	230 827	178 852	173 875	60 880	56 952

Fonte: IBGE, Censo Agropecuário 2006.

(1) Inclusive produtor.

Tabela 3.24.5 - Pessoal ocupado nos estabelecimentos em 31.12, por sexo, segundo a agricultura familiar - Mato Grosso do Sul - 2006

Agricultura familiar	Pessoal ocupado nos estabelecimentos em 31.12 (1)					
	Total		Sexo			
	Total	De 14 anos e mais	Homens		Mulheres	
Total			De 14 anos e mais	Total	De 14 anos e mais	
Total	211 191	197 863	157 642	150 338	53 549	47 525
Agricultura familiar - Lei nº 11.326	97 431	89 142	63 920	59 389	33 511	29 753
Não familiar	113 760	108 721	93 722	90 949	20 038	17 772

Fonte: IBGE, Censo Agropecuário 2006.

(1) Inclusive produtor.

Tabela 3.25.5 - Pessoal ocupado nos estabelecimentos em 31.12, por sexo, segundo a agricultura familiar - Mato Grosso - 2006

Agricultura familiar	Pessoal ocupado nos estabelecimentos em 31.12 (1)					
	Total		Sexo			
			Homens		Mulheres	
	Total	De 14 anos e mais	Total	De 14 anos e mais	Total	De 14 anos e mais
Total	358 321	328 793	259 514	243 478	98 807	85 315
Agricultura familiar - Lei nº 11.326	215 117	191 492	140 366	127 592	74 751	63 900
Não familiar	143 204	137 301	119 148	115 886	24 056	21 415

Fonte: IBGE, Censo Agropecuário 2006.

(1) Inclusive produtor.

Tabela 3.26.5 - Pessoal ocupado nos estabelecimentos em 31.12, por sexo, segundo a agricultura familiar - Goiás - 2006

Agricultura familiar	Pessoal ocupado nos estabelecimentos em 31.12 (1)					
	Total		Sexo			
			Homens		Mulheres	
	Total	De 14 anos e mais	Total	De 14 anos e mais	Total	De 14 anos e mais
Total	418 050	390 803	302 905	288 069	115 145	102 734
Agricultura familiar - Lei nº 11.326	212 980	195 775	139 024	129 757	73 956	66 018
Não familiar	205 070	195 028	163 881	158 312	41 189	36 716

Fonte: IBGE, Censo Agropecuário 2006.

(1) Inclusive produtor.

Tabela 3.27.5 - Pessoal ocupado nos estabelecimentos em 31.12, por sexo, segundo a agricultura familiar - Distrito Federal - 2006

Agricultura familiar	Pessoal ocupado nos estabelecimentos em 31.12 (1)					
	Total		Sexo			
			Homens		Mulheres	
	Total	De 14 anos e mais	Total	De 14 anos e mais	Total	De 14 anos e mais
Total	22 324	21 883	18 149	17 896	4 175	3 987
Agricultura familiar - Lei nº 11.326	6 481	6 274	4 821	4 693	1 660	1 581
Não familiar	15 843	15 609	13 328	13 203	2 515	2 406

Fonte: IBGE, Censo Agropecuário 2006.

(1) Inclusive produtor.

Tabela 3.1.6 - Pessoal ocupado nos estabelecimentos em 31.12 com laço de parentesco com o produtor, por idade e principais características do pessoal ocupado em relação ao total, segundo a agricultura familiar - Rondônia - 2006

Agricultura familiar	Pessoal ocupado nos estabelecimentos em 31.12 com laço de parentesco com o produtor (1)					
	Total		Principais características em relação ao total do pessoal ocupado			
			Residiam no estabelecimento		Sabiam ler e escrever	
	Total	De 14 anos e mais	Total	De 14 anos e mais	Total	De 14 anos e mais
Total	246 773	212 986	220 382	188 633	180 467	161 120
Agricultura familiar - Lei nº 11.326	217 672	187 509	196 540	168 068	158 862	141 480
Não familiar	29 101	25 477	23 842	20 565	21 605	19 640

Agricultura familiar	Pessoal ocupado nos estabelecimentos em 31.12 com laço de parentesco com o produtor (1)					
	Principais características em relação ao total do pessoal ocupado					
	Recebiam salário		Tinham qualificação profissional		Trabalhavam somente em atividade não agropecuária	
	Total	De 14 anos e mais	Total	De 14 anos e mais	Total	De 14 anos e mais
Total	10 433	10 204	4 328	4 316	5 389	4 633
Agricultura familiar - Lei nº 11.326	7 388	7 203	3 054	3 045	4 537	3 893
Não familiar	3 045	3 001	1 274	1 271	852	740

Fonte: IBGE, Censo Agropecuário 2006.

(1) Inclusive produtor.

Tabela 3.2.6 - Pessoal ocupado nos estabelecimentos em 31.12 com laço de parentesco com o produtor, por idade e principais características do pessoal ocupado em relação ao total, segundo a agricultura familiar - Acre - 2006

Agricultura familiar	Pessoal ocupado nos estabelecimentos em 31.12 com laço de parentesco com o produtor (1)					
	Total		Principais características em relação ao total do pessoal ocupado			
			Residiam no estabelecimento		Sabiam ler e escrever	
	Total	De 14 anos e mais	Total	De 14 anos e mais	Total	De 14 anos e mais
Total	92 633	74 251	84 064	66 506	46 351	39 299
Agricultura familiar - Lei nº 11.326	79 774	63 878	72 747	57 592	39 517	33 413
Não familiar	12 859	10 373	11 317	8 914	6 834	5 886

Agricultura familiar	Pessoal ocupado nos estabelecimentos em 31.12 com laço de parentesco com o produtor (1)					
	Principais características em relação ao total do pessoal ocupado					
	Recebiam salário		Tinham qualificação profissional		Trabalhavam somente em atividade não agropecuária	
	Total	De 14 anos e mais	Total	De 14 anos e mais	Total	De 14 anos e mais
Total	3 860	3 777	733	727	1 951	1 644
Agricultura familiar - Lei nº 11.326	2 783	2 727	543	537	1 596	1 339
Não familiar	1 077	1 050	190	190	355	305

Fonte: IBGE, Censo Agropecuário 2006.

(1) Inclusive produtor.

Tabela 3.3.6 - Pessoal ocupado nos estabelecimentos em 31.12 com laço de parentesco com o produtor, por idade e principais características do pessoal ocupado em relação ao total, segundo a agricultura familiar - Amazonas - 2006

Agricultura familiar	Pessoal ocupado nos estabelecimentos em 31.12 com laço de parentesco com o produtor (1)					
	Total		Principais características em relação ao total do pessoal ocupado			
			Residiam no estabelecimento		Sabiam ler e escrever	
	Total	De 14 anos e mais	Total	De 14 anos e mais	Total	De 14 anos e mais
Total	248 405	206 311	203 772	166 273	138 806	124 368
Agricultura familiar - Lei nº 11.326	233 220	192 797	192 017	155 995	129 116	115 315
Não familiar	15 185	13 514	11 755	10 278	9 690	9 053

Agricultura familiar	Pessoal ocupado nos estabelecimentos em 31.12 com laço de parentesco com o produtor (1)					
	Principais características em relação ao total do pessoal ocupado					
	Recebiam salário		Tinham qualificação profissional		Trabalhavam somente em atividade não agropecuária	
	Total	De 14 anos e mais	Total	De 14 anos e mais	Total	De 14 anos e mais
Total	5 819	5 646	1 287	1 270	2 213	2 102
Agricultura familiar - Lei nº 11.326	4 382	4 218	1 007	991	1 938	1 831
Não familiar	1 437	1 428	280	279	275	271

Fonte: IBGE, Censo Agropecuário 2006.

(1) Inclusive produtor.

Tabela 3.4.6 - Pessoal ocupado nos estabelecimentos em 31.12 com laço de parentesco com o produtor, por idade e principais características do pessoal ocupado em relação ao total, segundo a agricultura familiar - Roraima - 2006

Agricultura familiar	Pessoal ocupado nos estabelecimentos em 31.12 com laço de parentesco com o produtor (1)					
	Total		Principais características em relação ao total do pessoal ocupado			
			Residiam no estabelecimento		Sabiam ler e escrever	
	Total	De 14 anos e mais	Total	De 14 anos e mais	Total	De 14 anos e mais
Total	27 970	23 378	23 540	19 284	13 501	11 780
Agricultura familiar - Lei nº 11.326	24 509	20 302	20 878	16 945	11 658	10 089
Não familiar	3 461	3 076	2 662	2 339	1 843	1 691

Agricultura familiar	Pessoal ocupado nos estabelecimentos em 31.12 com laço de parentesco com o produtor (1)					
	Principais características em relação ao total do pessoal ocupado					
	Recebiam salário		Tinham qualificação profissional		Trabalhavam somente em atividade não agropecuária	
	Total	De 14 anos e mais	Total	De 14 anos e mais	Total	De 14 anos e mais
Total	1 094	1 067	430	427	378	363
Agricultura familiar - Lei nº 11.326	606	592	287	287	320	308
Não familiar	488	475	143	140	58	55

Fonte: IBGE, Censo Agropecuário 2006.

(1) Inclusive produtor.

Tabela 3.5.6 - Pessoal ocupado nos estabelecimentos em 31.12 com laço de parentesco com o produtor, por idade e principais características do pessoal ocupado em relação ao total, segundo a agricultura familiar - Pará - 2006

Agricultura familiar	Pessoal ocupado nos estabelecimentos em 31.12 com laço de parentesco com o produtor (1)					
	Total		Principais características em relação ao total do pessoal ocupado			
			Residiam no estabelecimento		Sabiam ler e escrever	
	Total	De 14 anos e mais	Total	De 14 anos e mais	Total	De 14 anos e mais
Total	690 455	603 204	601 093	519 747	434 018	398 272
Agricultura familiar - Lei nº 11.326	618 524	538 664	541 221	466 722	385 899	353 256
Não familiar	71 931	64 540	59 872	53 025	48 119	45 016

Agricultura familiar	Pessoal ocupado nos estabelecimentos em 31.12 com laço de parentesco com o produtor (1)					
	Principais características em relação ao total do pessoal ocupado					
	Recebiam salário		Tinham qualificação profissional		Trabalhavam somente em atividade não agropecuária	
	Total	De 14 anos e mais	Total	De 14 anos e mais	Total	De 14 anos e mais
Total	21 354	20 899	6 650	6 524	11 109	9 624
Agricultura familiar - Lei nº 11.326	14 098	13 707	4 335	4 235	9 187	7 866
Não familiar	7 256	7 192	2 315	2 289	1 922	1 758

Fonte: IBGE, Censo Agropecuário 2006.

(1) Inclusive produtor.

Tabela 3.6.6 - Pessoal ocupado nos estabelecimentos em 31.12 com laço de parentesco com o produtor, por idade e principais características do pessoal ocupado em relação ao total, segundo a agricultura familiar - Amapá - 2006

Agricultura familiar	Pessoal ocupado nos estabelecimentos em 31.12 com laço de parentesco com o produtor (1)					
	Total		Principais características em relação ao total do pessoal ocupado			
			Residiam no estabelecimento		Sabiam ler e escrever	
	Total	De 14 anos e mais	Total	De 14 anos e mais	Total	De 14 anos e mais
Total	11 594	10 341	8 684	7 810	5 323	4 874
Agricultura familiar - Lei nº 11.326	9 806	8 675	7 268	6 484	4 253	3 837
Não familiar	1 788	1 666	1 416	1 326	1 070	1 037

Agricultura familiar	Pessoal ocupado nos estabelecimentos em 31.12 com laço de parentesco com o produtor (1)					
	Principais características em relação ao total do pessoal ocupado					
	Recebiam salário		Tinham qualificação profissional		Trabalhavam somente em atividade não agropecuária	
	Total	De 14 anos e mais	Total	De 14 anos e mais	Total	De 14 anos e mais
Total	502	499	115	114	173	157
Agricultura familiar - Lei nº 11.326	188	185	43	42	111	95
Não familiar	314	314	72	72	62	62

Fonte: IBGE, Censo Agropecuário 2006.

(1) Inclusive produtor.

Tabela 3.7.6 - Pessoal ocupado nos estabelecimentos em 31.12 com laço de parentesco com o produtor, por idade e principais características do pessoal ocupado em relação ao total, segundo a agricultura familiar - Tocantins - 2006

Agricultura familiar	Pessoal ocupado nos estabelecimentos em 31.12 com laço de parentesco com o produtor (1)					
	Total		Principais características em relação ao total do pessoal ocupado			
			Residiam no estabelecimento		Sabiam ler e escrever	
	Total	De 14 anos e mais	Total	De 14 anos e mais	Total	De 14 anos e mais
Total	149 690	130 748	124 729	107 649	92 555	83 806
Agricultura familiar - Lei nº 11.326	116 044	100 892	98 229	84 557	70 793	63 706
Não familiar	33 646	29 856	26 500	23 092	21 762	20 100

Agricultura familiar	Pessoal ocupado nos estabelecimentos em 31.12 com laço de parentesco com o produtor (1)					
	Principais características em relação ao total do pessoal ocupado					
	Recebiam salário		Tinham qualificação profissional		Trabalhavam somente em atividade não agropecuária	
	Total	De 14 anos e mais	Total	De 14 anos e mais	Total	De 14 anos e mais
Total	8 485	8 390	2 951	2 947	3 706	3 472
Agricultura familiar - Lei nº 11.326	4 663	4 575	1 700	1 696	2 774	2 592
Não familiar	3 822	3 815	1 251	1 251	932	880

Fonte: IBGE, Censo Agropecuário 2006.

(1) Inclusive produtor.

Tabela 3.8.6 - Pessoal ocupado nos estabelecimentos em 31.12 com laço de parentesco com o produtor, por idade e principais características do pessoal ocupado em relação ao total, segundo a agricultura familiar - Maranhão - 2006

Agricultura familiar	Pessoal ocupado nos estabelecimentos em 31.12 com laço de parentesco com o produtor (1)					
	Total		Principais características em relação ao total do pessoal ocupado			
			Residiam no estabelecimento		Sabiam ler e escrever	
	Total	De 14 anos e mais	Total	De 14 anos e mais	Total	De 14 anos e mais
Total	799 438	724 424	562 873	498 191	392 086	362 221
Agricultura familiar - Lei nº 11.326	732 422	662 957	518 167	458 192	355 338	327 908
Não familiar	67 016	61 467	44 706	39 999	36 748	34 313

Agricultura familiar	Pessoal ocupado nos estabelecimentos em 31.12 com laço de parentesco com o produtor (1)					
	Principais características em relação ao total do pessoal ocupado					
	Recebiam salário		Tinham qualificação profissional		Trabalhavam somente em atividade não agropecuária	
	Total	De 14 anos e mais	Total	De 14 anos e mais	Total	De 14 anos e mais
Total	18 027	17 596	3 978	3 960	7 525	6 812
Agricultura familiar - Lei nº 11.326	13 108	12 767	2 494	2 480	6 060	5 462
Não familiar	4 919	4 829	1 484	1 480	1 465	1 350

Fonte: IBGE, Censo Agropecuário 2006.

(1) Inclusive produtor.

Tabela 3.9.6 - Pessoal ocupado nos estabelecimentos em 31.12 com laço de parentesco com o produtor, por idade e principais características do pessoal ocupado em relação ao total, segundo a agricultura familiar - Piauí - 2006

Agricultura familiar	Pessoal ocupado nos estabelecimentos em 31.12 com laço de parentesco com o produtor (1)					
	Total		Principais características em relação ao total do pessoal ocupado			
			Residiam no estabelecimento		Sabiam ler e escrever	
	Total	De 14 anos e mais	Total	De 14 anos e mais	Total	De 14 anos e mais
Total	661 625	599 391	510 971	454 366	341 662	313 419
Agricultura familiar - Lei nº 11.326	599 146	542 709	466 371	414 984	305 133	279 601
Não familiar	62 479	56 682	44 600	39 382	36 529	33 818

Agricultura familiar	Pessoal ocupado nos estabelecimentos em 31.12 com laço de parentesco com o produtor (1)					
	Principais características em relação ao total do pessoal ocupado					
	Recebiam salário		Tinham qualificação profissional		Trabalhavam somente em atividade não agropecuária	
	Total	De 14 anos e mais	Total	De 14 anos e mais	Total	De 14 anos e mais
Total	25 208	25 033	5 453	5 434	7 897	7 186
Agricultura familiar - Lei nº 11.326	21 591	21 433	3 565	3 549	6 535	5 962
Não familiar	3 617	3 600	1 888	1 885	1 362	1 224

Fonte: IBGE, Censo Agropecuário 2006.

(1) Inclusive produtor.

Tabela 3.10.6 - Pessoal ocupado nos estabelecimentos em 31.12 com laço de parentesco com o produtor, por idade e principais características do pessoal ocupado em relação ao total, segundo a agricultura familiar - Ceará - 2006

Agricultura familiar	Pessoal ocupado nos estabelecimentos em 31.12 com laço de parentesco com o produtor (1)					
	Total		Principais características em relação ao total do pessoal ocupado			
			Residiam no estabelecimento		Sabiam ler e escrever	
	Total	De 14 anos e mais	Total	De 14 anos e mais	Total	De 14 anos e mais
Total	941 280	862 534	794 447	721 938	501 029	458 355
Agricultura familiar - Lei nº 11.326	848 462	776 510	723 339	656 978	446 080	407 407
Não familiar	92 818	86 024	71 108	64 960	54 949	50 948

Agricultura familiar	Pessoal ocupado nos estabelecimentos em 31.12 com laço de parentesco com o produtor (1)					
	Principais características em relação ao total do pessoal ocupado					
	Recebiam salário		Tinham qualificação profissional		Trabalhavam somente em atividade não agropecuária	
	Total	De 14 anos e mais	Total	De 14 anos e mais	Total	De 14 anos e mais
Total	25 622	25 348	5 981	5 938	12 923	12 253
Agricultura familiar - Lei nº 11.326	20 673	20 456	3 923	3 903	10 892	10 288
Não familiar	4 949	4 892	2 058	2 035	2 031	1 965

Fonte: IBGE, Censo Agropecuário 2006.

(1) Inclusive produtor.

Tabela 3.11.6 - Pessoal ocupado nos estabelecimentos em 31.12 com laço de parentesco com o produtor, por idade e principais características do pessoal ocupado em relação ao total, segundo a agricultura familiar - Rio Grande do Norte - 2006

Agricultura familiar	Pessoal ocupado nos estabelecimentos em 31.12 com laço de parentesco com o produtor (1)					
	Total		Principais características em relação ao total do pessoal ocupado			
			Residiam no estabelecimento		Sabiam ler e escrever	
	Total	De 14 anos e mais	Total	De 14 anos e mais	Total	De 14 anos e mais
Total	198 084	186 296	145 962	135 688	103 886	97 727
Agricultura familiar - Lei nº 11.326	171 657	161 272	128 664	119 516	88 286	82 999
Não familiar	26 427	25 024	17 298	16 172	15 600	14 728

Agricultura familiar	Pessoal ocupado nos estabelecimentos em 31.12 com laço de parentesco com o produtor (1)					
	Principais características em relação ao total do pessoal ocupado					
	Recebiam salário		Tinham qualificação profissional		Trabalhavam somente em atividade não agropecuária	
	Total	De 14 anos e mais	Total	De 14 anos e mais	Total	De 14 anos e mais
Total	7 364	7 245	2 686	2 607	3 088	2 966
Agricultura familiar - Lei nº 11.326	4 906	4 871	1 549	1 543	2 383	2 291
Não familiar	2 458	2 374	1 137	1 064	705	675

Fonte: IBGE, Censo Agropecuário 2006.

(1) Inclusive produtor.

Tabela 3.12.6 - Pessoal ocupado nos estabelecimentos em 31.12 com laço de parentesco com o produtor, por idade e principais características do pessoal ocupado em relação ao total, segundo a agricultura familiar - Paraíba - 2006

Agricultura familiar	Pessoal ocupado nos estabelecimentos em 31.12 com laço de parentesco com o produtor (1)					
	Total		Principais características em relação ao total do pessoal ocupado			
			Residiam no estabelecimento		Sabiam ler e escrever	
	Total	De 14 anos e mais	Total	De 14 anos e mais	Total	De 14 anos e mais
Total	409 496	383 550	325 673	302 189	217 689	203 674
Agricultura familiar - Lei nº 11.326	366 803	343 265	295 981	274 638	192 505	179 760
Não familiar	42 693	40 285	29 692	27 551	25 184	23 914

Agricultura familiar	Pessoal ocupado nos estabelecimentos em 31.12 com laço de parentesco com o produtor (1)					
	Principais características em relação ao total do pessoal ocupado					
	Recebiam salário		Tinham qualificação profissional		Trabalhavam somente em atividade não agropecuária	
	Total	De 14 anos e mais	Total	De 14 anos e mais	Total	De 14 anos e mais
Total	13 734	13 645	3 715	3 704	6 750	6 205
Agricultura familiar - Lei nº 11.326	10 607	10 543	2 381	2 371	5 579	5 088
Não familiar	3 127	3 102	1 334	1 333	1 171	1 117

Fonte: IBGE, Censo Agropecuário 2006.

(1) Inclusive produtor.

Tabela 3.13.6 - Pessoal ocupado nos estabelecimentos em 31.12 com laço de parentesco com o produtor, por idade e principais características do pessoal ocupado em relação ao total, segundo a agricultura familiar - Pernambuco - 2006

Agricultura familiar	Pessoal ocupado nos estabelecimentos em 31.12 com laço de parentesco com o produtor (1)					
	Total		Principais características em relação ao total do pessoal ocupado			
			Residiam no estabelecimento		Sabiam ler e escrever	
	Total	De 14 anos e mais	Total	De 14 anos e mais	Total	De 14 anos e mais
Total	760 006	702 322	629 163	576 134	393 241	366 593
Agricultura familiar - Lei nº 11.326	693 310	640 323	580 682	531 888	354 250	329 882
Não familiar	66 696	61 999	48 481	44 246	38 991	36 711

Agricultura familiar	Pessoal ocupado nos estabelecimentos em 31.12 com laço de parentesco com o produtor (1)					
	Principais características em relação ao total do pessoal ocupado					
	Recebiam salário		Tinham qualificação profissional		Trabalhavam somente em atividade não agropecuária	
	Total	De 14 anos e mais	Total	De 14 anos e mais	Total	De 14 anos e mais
Total	23 572	23 324	6 520	6 496	9 504	8 843
Agricultura familiar - Lei nº 11.326	18 117	17 889	4 464	4 453	7 893	7 357
Não familiar	5 455	5 435	2 056	2 043	1 611	1 486

Fonte: IBGE, Censo Agropecuário 2006.

(1) Inclusive produtor.

Tabela 3.14.6 - Pessoal ocupado nos estabelecimentos em 31.12 com laço de parentesco com o produtor, por idade e principais características do pessoal ocupado em relação ao total, segundo a agricultura familiar - Alagoas - 2006

Agricultura familiar	Pessoal ocupado nos estabelecimentos em 31.12 com laço de parentesco com o produtor (1)					
	Total		Principais características em relação ao total do pessoal ocupado			
			Residiam no estabelecimento		Sabiam ler e escrever	
	Total	De 14 anos e mais	Total	De 14 anos e mais	Total	De 14 anos e mais
Total	319 049	297 543	239 255	219 936	147 977	138 827
Agricultura familiar - Lei nº 11.326	288 466	268 493	221 759	203 781	132 250	123 811
Não familiar	30 583	29 050	17 496	16 155	15 727	15 016

Agricultura familiar	Pessoal ocupado nos estabelecimentos em 31.12 com laço de parentesco com o produtor (1)					
	Principais características em relação ao total do pessoal ocupado					
	Recebiam salário		Tinham qualificação profissional		Trabalhavam somente em atividade não agropecuária	
	Total	De 14 anos e mais	Total	De 14 anos e mais	Total	De 14 anos e mais
Total	11 351	11 267	2 972	2 967	3 766	3 509
Agricultura familiar - Lei nº 11.326	5 864	5 804	1 646	1 643	3 077	2 854
Não familiar	5 487	5 463	1 326	1 324	689	655

Fonte: IBGE, Censo Agropecuário 2006.

(1) Inclusive produtor.

Tabela 3.15.6 - Pessoal ocupado nos estabelecimentos em 31.12 com laço de parentesco com o produtor, por idade e principais características do pessoal ocupado em relação ao total, segundo a agricultura familiar - Sergipe - 2006

Agricultura familiar	Pessoal ocupado nos estabelecimentos em 31.12 com laço de parentesco com o produtor (1)					
	Total		Principais características em relação ao total do pessoal ocupado			
			Residiam no estabelecimento		Sabiam ler e escrever	
	Total	De 14 anos e mais	Total	De 14 anos e mais	Total	De 14 anos e mais
Total	219 187	207 931	137 365	127 534	105 935	101 178
Agricultura familiar - Lei nº 11.326	198 522	188 168	126 352	117 311	94 755	90 421
Não familiar	20 665	19 763	11 013	10 223	11 180	10 757

Agricultura familiar	Pessoal ocupado nos estabelecimentos em 31.12 com laço de parentesco com o produtor (1)					
	Principais características em relação ao total do pessoal ocupado					
	Recebiam salário		Tinham qualificação profissional		Trabalhavam somente em atividade não agropecuária	
	Total	De 14 anos e mais	Total	De 14 anos e mais	Total	De 14 anos e mais
Total	6 527	6 478	2 451	2 439	2 483	2 433
Agricultura familiar - Lei nº 11.326	4 879	4 836	1 796	1 784	2 032	1 992
Não familiar	1 648	1 642	655	655	451	441

Fonte: IBGE, Censo Agropecuário 2006.

(1) Inclusive produtor.

Tabela 3.16.6 - Pessoal ocupado nos estabelecimentos em 31.12 com laço de parentesco com o produtor, por idade e principais características do pessoal ocupado em relação ao total, segundo a agricultura familiar - Bahia - 2006

Agricultura familiar	Pessoal ocupado nos estabelecimentos em 31.12 com laço de parentesco com o produtor (1)					
	Total		Principais características em relação ao total do pessoal ocupado			
			Residiam no estabelecimento		Sabiam ler e escrever	
	Total	De 14 anos e mais	Total	De 14 anos e mais	Total	De 14 anos e mais
Total	1 901 361	1 774 417	1 381 276	1 268 203	1 075 570	1 011 613
Agricultura familiar - Lei nº 11.326	1 694 540	1 580 566	1 250 237	1 148 526	947 506	889 975
Não familiar	206 821	193 851	131 039	119 677	128 064	121 638

Agricultura familiar	Pessoal ocupado nos estabelecimentos em 31.12 com laço de parentesco com o produtor (1)					
	Principais características em relação ao total do pessoal ocupado					
	Recebiam salário		Tinham qualificação profissional		Trabalhavam somente em atividade não agropecuária	
	Total	De 14 anos e mais	Total	De 14 anos e mais	Total	De 14 anos e mais
Total	62 597	62 100	23 885	23 702	23 116	21 851
Agricultura familiar - Lei nº 11.326	45 711	45 298	15 567	15 434	18 247	17 168
Não familiar	16 886	16 802	8 318	8 268	4 869	4 683

Fonte: IBGE, Censo Agropecuário 2006.

(1) Inclusive produtor.

Tabela 3.17.6 - Pessoal ocupado nos estabelecimentos em 31.12 com laço de parentesco com o produtor, por idade e principais características do pessoal ocupado em relação ao total, segundo a agricultura familiar - Minas Gerais - 2006

Agricultura familiar	Pessoal ocupado nos estabelecimentos em 31.12 com laço de parentesco com o produtor (1)					
	Total		Principais características em relação ao total do pessoal ocupado			
			Residiam no estabelecimento		Sabiam ler e escrever	
	Total	De 14 anos e mais	Total	De 14 anos e mais	Total	De 14 anos e mais
Total	1 233 994	1 162 170	970 659	903 866	877 211	836 512
Agricultura familiar - Lei nº 11.326	1 015 102	952 582	833 965	775 556	713 562	678 120
Não familiar	218 892	209 588	136 694	128 310	163 649	158 392

Agricultura familiar	Pessoal ocupado nos estabelecimentos em 31.12 com laço de parentesco com o produtor (1)					
	Principais características em relação ao total do pessoal ocupado					
	Recebiam salário		Tinham qualificação profissional		Trabalhavam somente em atividade não agropecuária	
	Total	De 14 anos e mais	Total	De 14 anos e mais	Total	De 14 anos e mais
Total	61 183	60 862	33 002	32 934	27 245	26 209
Agricultura familiar - Lei nº 11.326	35 658	35 408	16 558	16 513	19 409	18 608
Não familiar	25 525	25 454	16 444	16 421	7 836	7 601

Fonte: IBGE, Censo Agropecuário 2006.

(1) Inclusive produtor.

Tabela 3.18.6 - Pessoal ocupado nos estabelecimentos em 31.12 com laço de parentesco com o produtor, por idade e principais características do pessoal ocupado em relação ao total, segundo a agricultura familiar - Espírito Santo - 2006

Agricultura familiar	Pessoal ocupado nos estabelecimentos em 31.12 com laço de parentesco com o produtor (1)					
	Total		Principais características em relação ao total do pessoal ocupado			
			Residiam no estabelecimento		Sabiam ler e escrever	
	Total	De 14 anos e mais	Total	De 14 anos e mais	Total	De 14 anos e mais
Total	213 970	201 811	178 193	166 881	165 626	158 053
Agricultura familiar - Lei nº 11.326	175 960	165 441	151 740	141 874	135 874	129 299
Não familiar	38 010	36 370	26 453	25 007	29 752	28 754

Agricultura familiar	Pessoal ocupado nos estabelecimentos em 31.12 com laço de parentesco com o produtor (1)					
	Principais características em relação ao total do pessoal ocupado					
	Recebiam salário		Tinham qualificação profissional		Trabalhavam somente em atividade não agropecuária	
	Total	De 14 anos e mais	Total	De 14 anos e mais	Total	De 14 anos e mais
Total	8 263	8 198	4 854	4 840	4 165	3 970
Agricultura familiar - Lei nº 11.326	4 731	4 686	2 517	2 511	2 839	2 667
Não familiar	3 532	3 512	2 337	2 329	1 326	1 303

Fonte: IBGE, Censo Agropecuário 2006.

(1) Inclusive produtor.

Tabela 3.19.6 - Pessoal ocupado nos estabelecimentos em 31.12 com laço de parentesco com o produtor, por idade e principais características do pessoal ocupado em relação ao total, segundo a agricultura familiar - Rio de Janeiro - 2006

Agricultura familiar	Pessoal ocupado nos estabelecimentos em 31.12 com laço de parentesco com o produtor (1)					
	Total		Principais características em relação ao total do pessoal ocupado			
			Residiam no estabelecimento		Sabiam ler e escrever	
	Total	De 14 anos e mais	Total	De 14 anos e mais	Total	De 14 anos e mais
Total	103 662	100 869	73 298	70 831	79 413	77 794
Agricultura familiar - Lei nº 11.326	80 127	77 783	60 498	58 381	61 176	59 818
Não familiar	23 535	23 086	12 800	12 450	18 237	17 976

Agricultura familiar	Pessoal ocupado nos estabelecimentos em 31.12 com laço de parentesco com o produtor (1)					
	Principais características em relação ao total do pessoal ocupado					
	Recebiam salário		Tinham qualificação profissional		Trabalhavam somente em atividade não agropecuária	
	Total	De 14 anos e mais	Total	De 14 anos e mais	Total	De 14 anos e mais
Total	7 603	7 571	5 486	5 460	3 520	3 459
Agricultura familiar - Lei nº 11.326	3 398	3 380	2 822	2 805	2 233	2 186
Não familiar	4 205	4 191	2 664	2 655	1 287	1 273

Fonte: IBGE, Censo Agropecuário 2006.

(1) Inclusive produtor.

Tabela 3.20.6 - Pessoal ocupado nos estabelecimentos em 31.12 com laço de parentesco com o produtor, por idade e principais características do pessoal ocupado em relação ao total, segundo a agricultura familiar - São Paulo - 2006

Agricultura familiar	Pessoal ocupado nos estabelecimentos em 31.12 com laço de parentesco com o produtor (1)					
	Total		Principais características em relação ao total do pessoal ocupado			
			Residiam no estabelecimento		Sabiam ler e escrever	
	Total	De 14 anos e mais	Total	De 14 anos e mais	Total	De 14 anos e mais
Total	423 911	413 074	266 114	256 393	348 570	341 910
Agricultura familiar - Lei nº 11.326	283 726	275 574	193 907	186 501	233 216	228 196
Não familiar	140 185	137 500	72 207	69 892	115 354	113 714

Agricultura familiar	Pessoal ocupado nos estabelecimentos em 31.12 com laço de parentesco com o produtor (1)					
	Principais características em relação ao total do pessoal ocupado					
	Recebiam salário		Tinham qualificação profissional		Trabalhavam somente em atividade não agropecuária	
	Total	De 14 anos e mais	Total	De 14 anos e mais	Total	De 14 anos e mais
Total	41 577	41 385	35 180	35 117	15 896	15 689
Agricultura familiar - Lei nº 11.326	14 131	14 073	15 775	15 751	9 307	9 158
Não familiar	27 446	27 312	19 405	19 366	6 589	6 531

Fonte: IBGE, Censo Agropecuário 2006.

(1) Inclusive produtor.

Tabela 3.21.6 - Pessoal ocupado nos estabelecimentos em 31.12 com laço de parentesco com o produtor, por idade e principais características do pessoal ocupado em relação ao total, segundo a agricultura familiar - Paraná - 2006

Agricultura familiar	Pessoal ocupado nos estabelecimentos em 31.12 com laço de parentesco com o produtor (1)					
	Total		Principais características em relação ao total do pessoal ocupado			
			Residiam no estabelecimento		Sabiam ler e escrever	
	Total	De 14 anos e mais	Total	De 14 anos e mais	Total	De 14 anos e mais
Total	876 090	813 854	694 835	635 643	706 758	666 353
Agricultura familiar - Lei nº 11.326	719 727	666 561	591 356	540 678	581 879	547 322
Não familiar	156 363	147 293	103 479	94 965	124 879	119 031

Agricultura familiar	Pessoal ocupado nos estabelecimentos em 31.12 com laço de parentesco com o produtor (1)					
	Principais características em relação ao total do pessoal ocupado					
	Recebiam salário		Tinham qualificação profissional		Trabalhavam somente em atividade não agropecuária	
	Total	De 14 anos e mais	Total	De 14 anos e mais	Total	De 14 anos e mais
Total	43 441	43 179	37 161	37 078	18 412	18 022
Agricultura familiar - Lei nº 11.326	26 657	26 442	23 445	23 372	13 905	13 571
Não familiar	16 784	16 737	13 716	13 706	4 507	4 451

Fonte: IBGE, Censo Agropecuário 2006.

(1) Inclusive produtor.

Tabela 3.22.6 - Pessoal ocupado nos estabelecimentos em 31.12 com laço de parentesco com o produtor, por idade e principais características do pessoal ocupado em relação ao total, segundo a agricultura familiar - Santa Catarina - 2006

Agricultura familiar	Pessoal ocupado nos estabelecimentos em 31.12 com laço de parentesco com o produtor (1)					
	Total		Principais características em relação ao total do pessoal ocupado			
			Residiam no estabelecimento		Sabiam ler e escrever	
	Total	De 14 anos e mais	Total	De 14 anos e mais	Total	De 14 anos e mais
Total	496 228	458 327	447 111	410 673	428 641	402 517
Agricultura familiar - Lei nº 11.326	436 230	401 843	400 793	367 715	378 305	354 525
Não familiar	59 998	56 484	46 318	42 958	50 336	47 992

Agricultura familiar	Pessoal ocupado nos estabelecimentos em 31.12 com laço de parentesco com o produtor (1)					
	Principais características em relação ao total do pessoal ocupado					
	Recebiam salário		Tinham qualificação profissional		Trabalhavam somente em atividade não agropecuária	
	Total	De 14 anos e mais	Total	De 14 anos e mais	Total	De 14 anos e mais
Total	23 025	22 903	15 274	15 200	11 828	11 396
Agricultura familiar - Lei nº 11.326	17 218	17 112	11 388	11 319	9 762	9 367
Não familiar	5 807	5 791	3 886	3 881	2 066	2 029

Fonte: IBGE, Censo Agropecuário 2006.

(1) Inclusive produtor.

Tabela 3.23.6 - Pessoal ocupado nos estabelecimentos em 31.12 com laço de parentesco com o produtor, por idade e principais características do pessoal ocupado em relação ao total, segundo a agricultura familiar - Rio Grande do Sul - 2006

Agricultura familiar	Pessoal ocupado nos estabelecimentos em 31.12 com laço de parentesco com o produtor (1)					
	Total		Principais características em relação ao total do pessoal ocupado			
			Residiam no estabelecimento		Sabiam ler e escrever	
	Total	De 14 anos e mais	Total	De 14 anos e mais	Total	De 14 anos e mais
Total	1 076 599	1 004 192	936 373	867 271	928 944	880 299
Agricultura familiar - Lei nº 11.326	935 434	870 311	834 082	771 694	806 779	762 962
Não familiar	141 165	133 881	102 291	95 577	122 165	117 337

Agricultura familiar	Pessoal ocupado nos estabelecimentos em 31.12 com laço de parentesco com o produtor (1)					
	Principais características em relação ao total do pessoal ocupado					
	Recebiam salário		Tinham qualificação profissional		Trabalhavam somente em atividade não agropecuária	
	Total	De 14 anos e mais	Total	De 14 anos e mais	Total	De 14 anos e mais
Total	56 132	55 857	52 672	52 513	20 773	20 069
Agricultura familiar - Lei nº 11.326	42 154	41 937	36 988	36 853	16 289	15 702
Não familiar	13 978	13 920	15 684	15 660	4 484	4 367

Fonte: IBGE, Censo Agropecuário 2006.

(1) Inclusive produtor.

Tabela 3.24.6 - Pessoal ocupado nos estabelecimentos em 31.12 com laço de parentesco com o produtor, por idade e principais características do pessoal ocupado em relação ao total, segundo a agricultura familiar - Mato Grosso do Sul - 2006

Agricultura familiar	Pessoal ocupado nos estabelecimentos em 31.12 com laço de parentesco com o produtor (1)					
	Total		Principais características em relação ao total do pessoal ocupado			
			Residiam no estabelecimento		Sabiam ler e escrever	
	Total	De 14 anos e mais	Total	De 14 anos e mais	Total	De 14 anos e mais
Total	136 108	125 875	104 728	95 013	103 612	97 783
Agricultura familiar - Lei nº 11.326	91 363	83 140	78 271	70 369	69 311	64 624
Não familiar	44 745	42 735	26 457	24 644	34 301	33 159

Agricultura familiar	Pessoal ocupado nos estabelecimentos em 31.12 com laço de parentesco com o produtor (1)					
	Principais características em relação ao total do pessoal ocupado					
	Recebiam salário		Tinham qualificação profissional		Trabalhavam somente em atividade não agropecuária	
	Total	De 14 anos e mais	Total	De 14 anos e mais	Total	De 14 anos e mais
Total	9 562	9 503	8 230	8 223	4 211	3 957
Agricultura familiar - Lei nº 11.326	3 119	3 076	3 278	3 273	2 632	2 481
Não familiar	6 443	6 427	4 952	4 950	1 579	1 476

Fonte: IBGE, Censo Agropecuário 2006.

(1) Inclusive produtor.

Tabela 3.25.6 - Pessoal ocupado nos estabelecimentos em 31.12 com laço de parentesco com o produtor, por idade e principais características do pessoal ocupado em relação ao total, segundo a agricultura familiar - Mato Grosso - 2006

Agricultura familiar	Pessoal ocupado nos estabelecimentos em 31.12 com laço de parentesco com o produtor (1)					
	Total		Principais características em relação ao total do pessoal ocupado			
			Residiam no estabelecimento		Sabiam ler e escrever	
	Total	De 14 anos e mais	Total	De 14 anos e mais	Total	De 14 anos e mais
Total	264 991	237 555	215 860	190 658	183 764	169 894
Agricultura familiar - Lei nº 11.326	205 401	181 878	175 844	154 094	140 057	128 117
Não familiar	59 590	55 677	40 016	36 564	43 707	41 777

Agricultura familiar	Pessoal ocupado nos estabelecimentos em 31.12 com laço de parentesco com o produtor (1)					
	Principais características em relação ao total do pessoal ocupado					
	Recebiam salário		Tinham qualificação profissional		Trabalhavam somente em atividade não agropecuária	
	Total	De 14 anos e mais	Total	De 14 anos e mais	Total	De 14 anos e mais
Total	16 533	16 460	7 462	7 458	6 847	6 475
Agricultura familiar - Lei nº 11.326	5 089	5 038	3 398	3 398	4 886	4 580
Não familiar	11 444	11 422	4 064	4 060	1 961	1 895

Fonte: IBGE, Censo Agropecuário 2006.

(1) Inclusive produtor.

Tabela 3.26.6 - Pessoal ocupado nos estabelecimentos em 31.12 com laço de parentesco com o produtor, por idade e principais características do pessoal ocupado em relação ao total, segundo a agricultura familiar - Goiás - 2006

Agricultura familiar	Pessoal ocupado nos estabelecimentos em 31.12 com laço de parentesco com o produtor (1)					
	Total		Principais características em relação ao total do pessoal ocupado			
			Residiam no estabelecimento		Sabiam ler e escrever	
	Total	De 14 anos e mais	Total	De 14 anos e mais	Total	De 14 anos e mais
Total	289 824	266 412	234 766	212 854	216 494	203 262
Agricultura familiar - Lei nº 11.326	196 084	179 126	168 709	152 726	144 258	134 364
Não familiar	93 740	87 286	66 057	60 128	72 236	68 898

Agricultura familiar	Pessoal ocupado nos estabelecimentos em 31.12 com laço de parentesco com o produtor (1)					
	Principais características em relação ao total do pessoal ocupado					
	Recebiam salário		Tinham qualificação profissional		Trabalhavam somente em atividade não agropecuária	
	Total	De 14 anos e mais	Total	De 14 anos e mais	Total	De 14 anos e mais
Total	24 495	24 390	11 483	11 457	8 514	8 160
Agricultura familiar - Lei nº 11.326	9 013	8 940	5 012	4 995	5 385	5 130
Não familiar	15 482	15 450	6 471	6 462	3 129	3 030

Fonte: IBGE, Censo Agropecuário 2006.

(1) Inclusive produtor.

Tabela 3.27.6 - Pessoal ocupado nos estabelecimentos em 31.12 com laço de parentesco com o produtor, por idade e principais características do pessoal ocupado em relação ao total, segundo a agricultura familiar - Distrito Federal - 2006

Agricultura familiar	Pessoal ocupado nos estabelecimentos em 31.12 com laço de parentesco com o produtor (1)					
	Total		Principais características em relação ao total do pessoal ocupado			
			Residiam no estabelecimento		Sabiam ler e escrever	
	Total	De 14 anos e mais	Total	De 14 anos e mais	Total	De 14 anos e mais
Total	8 754	8 515	6 912	6 699	7 664	7 466
Agricultura familiar - Lei nº 11.326	4 670	4 505	4 091	3 944	4 014	3 877
Não familiar	4 084	4 010	2 821	2 755	3 650	3 589

Agricultura familiar	Pessoal ocupado nos estabelecimentos em 31.12 com laço de parentesco com o produtor (1)					
	Principais características em relação ao total do pessoal ocupado					
	Recebiam salário		Tinham qualificação profissional		Trabalhavam somente em atividade não agropecuária	
	Total	De 14 anos e mais	Total	De 14 anos e mais	Total	De 14 anos e mais
Total	599	592	1 788	1 780	287	286
Agricultura familiar - Lei nº 11.326	283	279	554	550	102	101
Não familiar	316	313	1 234	1 230	185	185

Fonte: IBGE, Censo Agropecuário 2006.

(1) Inclusive produtor.

Tabela 3.1.7 - Estabelecimentos em que o produtor declarou ter atividade fora do estabelecimento, por tipo de atividade, segundo a agricultura familiar - Rondônia - 2006

Agricultura familiar	Estabelecimentos em que o produtor declarou ter atividade fora do estabelecimento			
	Estabelecimentos	Tipo de atividade		
		Agropecuária	Não agropecuária	Agropecuária e não agropecuária
Total	25 323	11 886	12 361	1 076
Agricultura familiar - Lei nº 11.326	20 510	10 193	9 444	873
Não familiar	4 813	1 693	2 917	203

Fonte: IBGE, Censo Agropecuário 2006.

Tabela 3.2.7 - Estabelecimentos em que o produtor declarou ter atividade fora do estabelecimento, por tipo de atividade, segundo a agricultura familiar - Acre - 2006

Agricultura familiar	Estabelecimentos em que o produtor declarou ter atividade fora do estabelecimento			
	Estabelecimentos	Tipo de atividade		
		Agropecuária	Não agropecuária	Agropecuária e não agropecuária
Total	8 695	4 201	4 331	163
Agricultura familiar - Lei nº 11.326	7 044	3 596	3 347	101
Não familiar	1 651	605	984	62

Fonte: IBGE, Censo Agropecuário 2006.

Tabela 3.3.7 - Estabelecimentos em que o produtor declarou ter atividade fora do estabelecimento, por tipo de atividade, segundo a agricultura familiar - Amazonas - 2006

Agricultura familiar	Estabelecimentos em que o produtor declarou ter atividade fora do estabelecimento			
	Estabelecimentos	Tipo de atividade		
		Agropecuária	Não agropecuária	Agropecuária e não agropecuária
Total	13 196	4 089	8 754	353
Agricultura familiar - Lei nº 11.326	11 289	3 540	7 437	312
Não familiar	1 907	549	1 317	41

Fonte: IBGE, Censo Agropecuário 2006.

Tabela 3.4.7 - Estabelecimentos em que o produtor declarou ter atividade fora do estabelecimento, por tipo de atividade, segundo a agricultura familiar - Roraima - 2006

Agricultura familiar	Estabelecimentos em que o produtor declarou ter atividade fora do estabelecimento			
	Estabelecimentos	Tipo de atividade		
		Agropecuária	Não agropecuária	Agropecuária e não agropecuária
Total	2 230	927	1 031	272
Agricultura familiar - Lei nº 11.326	1 858	831	771	256
Não familiar	372	96	260	16

Fonte: IBGE, Censo Agropecuário 2006.

Tabela 3.5.7 - Estabelecimentos em que o produtor declarou ter atividade fora do estabelecimento, por tipo de atividade, segundo a agricultura familiar - Pará - 2006

Agricultura familiar	Estabelecimentos em que o produtor declarou ter atividade fora do estabelecimento			
	Estabelecimentos	Tipo de atividade		
		Agropecuária	Não agropecuária	Agropecuária e não agropecuária
Total	50 227	20 251	27 810	2 166
Agricultura familiar - Lei nº 11.326	40 537	17 298	21 586	1 653
Não familiar	9 690	2 953	6 224	513

Fonte: IBGE, Censo Agropecuário 2006.

Tabela 3.6.7 - Estabelecimentos em que o produtor declarou ter atividade fora do estabelecimento, por tipo de atividade, segundo a agricultura familiar - Amapá - 2006

Agricultura familiar	Estabelecimentos em que o produtor declarou ter atividade fora do estabelecimento			
	Estabelecimentos	Tipo de atividade		
		Agropecuária	Não agropecuária	Agropecuária e não agropecuária
Total	705	112	587	6
Agricultura familiar - Lei nº 11.326	462	90	370	2
Não familiar	243	22	217	4

Fonte: IBGE, Censo Agropecuário 2006.

Tabela 3.7.7 - Estabelecimentos em que o produtor declarou ter atividade fora do estabelecimento, por tipo de atividade, segundo a agricultura familiar - Tocantins - 2006

Agricultura familiar	Estabelecimentos em que o produtor declarou ter atividade fora do estabelecimento			
	Estabelecimentos	Tipo de atividade		
		Agropecuária	Não agropecuária	Agropecuária e não agropecuária
Total	13 744	4 869	8 209	666
Agricultura familiar - Lei nº 11.326	9 068	3 600	5 066	402
Não familiar	4 676	1 269	3 143	264

Fonte: IBGE, Censo Agropecuário 2006.

Tabela 3.8.7 - Estabelecimentos em que o produtor declarou ter atividade fora do estabelecimento, por tipo de atividade, segundo a agricultura familiar - Maranhão - 2006

Agricultura familiar	Estabelecimentos em que o produtor declarou ter atividade fora do estabelecimento			
	Estabelecimentos	Tipo de atividade		
		Agropecuária	Não agropecuária	Agropecuária e não agropecuária
Total	58 406	29 260	27 234	1 912
Agricultura familiar - Lei nº 11.326	48 510	25 752	21 235	1 523
Não familiar	9 896	3 508	5 999	389

Fonte: IBGE, Censo Agropecuário 2006.

Tabela 3.9.7 - Estabelecimentos em que o produtor declarou ter atividade fora do estabelecimento, por tipo de atividade, segundo a agricultura familiar - Piauí - 2006

Agricultura familiar	Estabelecimentos em que o produtor declarou ter atividade fora do estabelecimento			
	Estabelecimentos	Tipo de atividade		
		Agropecuária	Não agropecuária	Agropecuária e não agropecuária
Total	65 408	34 713	28 303	2 392
Agricultura familiar - Lei nº 11.326	52 989	29 929	21 301	1 759
Não familiar	12 419	4 784	7 002	633

Fonte: IBGE, Censo Agropecuário 2006.

Tabela 3.10.7 - Estabelecimentos em que o produtor declarou ter atividade fora do estabelecimento, por tipo de atividade, segundo a agricultura familiar - Ceará - 2006

Agricultura familiar	Estabelecimentos em que o produtor declarou ter atividade fora do estabelecimento			
	Estabelecimentos	Tipo de atividade		
		Agropecuária	Não agropecuária	Agropecuária e não agropecuária
Total	98 471	53 035	43 007	2 429
Agricultura familiar - Lei nº 11.326	78 642	43 829	33 012	1 801
Não familiar	19 829	9 206	9 995	628

Fonte: IBGE, Censo Agropecuário 2006.

Tabela 3.11.7 - Estabelecimentos em que o produtor declarou ter atividade fora do estabelecimento, por tipo de atividade, segundo a agricultura familiar - Rio Grande do Norte - 2006

Agricultura familiar	Estabelecimentos em que o produtor declarou ter atividade fora do estabelecimento			
	Estabelecimentos	Tipo de atividade		
		Agropecuária	Não agropecuária	Agropecuária e não agropecuária
Total	21 751	8 840	12 201	710
Agricultura familiar - Lei nº 11.326	16 640	7 479	8 647	514
Não familiar	5 111	1 361	3 554	196

Fonte: IBGE, Censo Agropecuário 2006.

Tabela 3.12.7 - Estabelecimentos em que o produtor declarou ter atividade fora do estabelecimento, por tipo de atividade, segundo a agricultura familiar - Paraíba - 2006

Agricultura familiar	Estabelecimentos em que o produtor declarou ter atividade fora do estabelecimento			
	Estabelecimentos	Tipo de atividade		
		Agropecuária	Não agropecuária	Agropecuária e não agropecuária
Total	41 942	19 665	21 505	772
Agricultura familiar - Lei nº 11.326	32 633	16 520	15 585	528
Não familiar	9 309	3 145	5 920	244

Fonte: IBGE, Censo Agropecuário 2006.

Tabela 3.13.7 - Estabelecimentos em que o produtor declarou ter atividade fora do estabelecimento, por tipo de atividade, segundo a agricultura familiar - Pernambuco - 2006

Agricultura familiar	Estabelecimentos em que o produtor declarou ter atividade fora do estabelecimento			
	Estabelecimentos	Tipo de atividade		
		Agropecuária	Não agropecuária	Agropecuária e não agropecuária
Total	79 165	44 430	32 646	2 089
Agricultura familiar - Lei nº 11.326	64 771	37 809	25 382	1 580
Não familiar	14 394	6 621	7 264	509

Fonte: IBGE, Censo Agropecuário 2006.

Tabela 3.14.7 - Estabelecimentos em que o produtor declarou ter atividade fora do estabelecimento, por tipo de atividade, segundo a agricultura familiar - Alagoas - 2006

Agricultura familiar	Estabelecimentos em que o produtor declarou ter atividade fora do estabelecimento			
	Estabelecimentos	Tipo de atividade		
		Agropecuária	Não agropecuária	Agropecuária e não agropecuária
Total	36 583	20 256	15 285	1 042
Agricultura familiar - Lei nº 11.326	30 386	17 825	11 860	701
Não familiar	6 197	2 431	3 425	341

Fonte: IBGE, Censo Agropecuário 2006.

Tabela 3.15.7 - Estabelecimentos em que o produtor declarou ter atividade fora do estabelecimento, por tipo de atividade, segundo a agricultura familiar - Sergipe - 2006

Agricultura familiar	Estabelecimentos em que o produtor declarou ter atividade fora do estabelecimento			
	Estabelecimentos	Tipo de atividade		
		Agropecuária	Não agropecuária	Agropecuária e não agropecuária
Total	37 698	21 280	15 179	1 239
Agricultura familiar - Lei nº 11.326	31 762	18 677	12 046	1 039
Não familiar	5 936	2 603	3 133	200

Fonte: IBGE, Censo Agropecuário 2006.

Tabela 3.16.7 - Estabelecimentos em que o produtor declarou ter atividade fora do estabelecimento, por tipo de atividade, segundo a agricultura familiar - Bahia - 2006

Agricultura familiar	Estabelecimentos em que o produtor declarou ter atividade fora do estabelecimento			
	Estabelecimentos	Tipo de atividade		
		Agropecuária	Não agropecuária	Agropecuária e não agropecuária
Total	253 164	136 827	106 719	9 618
Agricultura familiar - Lei nº 11.326	200 338	115 356	77 806	7 176
Não familiar	52 826	21 471	28 913	2 442

Fonte: IBGE, Censo Agropecuário 2006.

Tabela 3.17.7 - Estabelecimentos em que o produtor declarou ter atividade fora do estabelecimento, por tipo de atividade, segundo a agricultura familiar - Minas Gerais - 2006

Agricultura familiar	Estabelecimentos em que o produtor declarou ter atividade fora do estabelecimento			
	Estabelecimentos	Tipo de atividade		
		Agropecuária	Não agropecuária	Agropecuária e não agropecuária
Total	173 764	80 053	88 761	4 950
Agricultura familiar - Lei nº 11.326	121 366	62 551	55 777	3 038
Não familiar	52 398	17 502	32 984	1 912

Fonte: IBGE, Censo Agropecuário 2006.

Tabela 3.18.7 - Estabelecimentos em que o produtor declarou ter atividade fora do estabelecimento, por tipo de atividade, segundo a agricultura familiar - Espírito Santo - 2006

Agricultura familiar	Estabelecimentos em que o produtor declarou ter atividade fora do estabelecimento			
	Estabelecimentos	Tipo de atividade		
		Agropecuária	Não agropecuária	Agropecuária e não agropecuária
Total	24 650	10 735	13 166	749
Agricultura familiar - Lei nº 11.326	17 178	8 344	8 393	441
Não familiar	7 472	2 391	4 773	308

Fonte: IBGE, Censo Agropecuário 2006.

Tabela 3.19.7 - Estabelecimentos em que o produtor declarou ter atividade fora do estabelecimento, por tipo de atividade, segundo a agricultura familiar - Rio de Janeiro - 2006

Agricultura familiar	Estabelecimentos em que o produtor declarou ter atividade fora do estabelecimento			
	Estabelecimentos	Tipo de atividade		
		Agropecuária	Não agropecuária	Agropecuária e não agropecuária
Total	21 476	6 111	14 691	674
Agricultura familiar - Lei nº 11.326	14 340	4 755	9 226	359
Não familiar	7 136	1 356	5 465	315

Fonte: IBGE, Censo Agropecuário 2006.

Tabela 3.20.7 - Estabelecimentos em que o produtor declarou ter atividade fora do estabelecimento, por tipo de atividade, segundo a agricultura familiar - São Paulo - 2006

Agricultura familiar	Estabelecimentos em que o produtor declarou ter atividade fora do estabelecimento			
	Estabelecimentos	Tipo de atividade		
		Agropecuária	Não agropecuária	Agropecuária e não agropecuária
Total	84 050	27 722	53 626	2 702
Agricultura familiar - Lei nº 11.326	51 613	17 894	32 530	1 189
Não familiar	32 437	9 828	21 096	1 513

Fonte: IBGE, Censo Agropecuário 2006.

Tabela 3.21.7 - Estabelecimentos em que o produtor declarou ter atividade fora do estabelecimento, por tipo de atividade, segundo a agricultura familiar - Paraná - 2006

Agricultura familiar	Estabelecimentos em que o produtor declarou ter atividade fora do estabelecimento			
	Estabelecimentos	Tipo de atividade		
		Agropecuária	Não agropecuária	Agropecuária e não agropecuária
Total	114 683	54 731	55 994	3 958
Agricultura familiar - Lei nº 11.326	84 585	42 200	39 896	2 489
Não familiar	30 098	12 531	16 098	1 469

Fonte: IBGE, Censo Agropecuário 2006.

Tabela 3.22.7 - Estabelecimentos em que o produtor declarou ter atividade fora do estabelecimento, por tipo de atividade, segundo a agricultura familiar - Santa Catarina - 2006

Agricultura familiar	Estabelecimentos em que o produtor declarou ter atividade fora do estabelecimento			
	Estabelecimentos	Tipo de atividade		
		Agropecuária	Não agropecuária	Agropecuária e não agropecuária
Total	48 866	15 473	32 393	1 000
Agricultura familiar - Lei nº 11.326	38 015	12 680	24 613	722
Não familiar	10 851	2 793	7 780	278

Fonte: IBGE, Censo Agropecuário 2006.

Tabela 3.23.7 - Estabelecimentos em que o produtor declarou ter atividade fora do estabelecimento, por tipo de atividade, segundo a agricultura familiar - Rio Grande do Sul - 2006

Agricultura familiar	Estabelecimentos em que o produtor declarou ter atividade fora do estabelecimento			
	Estabelecimentos	Tipo de atividade		
		Agropecuária	Não agropecuária	Agropecuária e não agropecuária
Total	102 438	40 762	59 364	2 312
Agricultura familiar - Lei nº 11.326	76 373	32 118	42 679	1 576
Não familiar	26 065	8 644	16 685	736

Fonte: IBGE, Censo Agropecuário 2006.

Tabela 3.24.7 - Estabelecimentos em que o produtor declarou ter atividade fora do estabelecimento, por tipo de atividade, segundo a agricultura familiar - Mato Grosso do Sul - 2006

Agricultura familiar	Estabelecimentos em que o produtor declarou ter atividade fora do estabelecimento			
	Estabelecimentos	Tipo de atividade		
		Agropecuária	Não agropecuária	Agropecuária e não agropecuária
Total	20 957	8 209	11 854	894
Agricultura familiar - Lei nº 11.326	11 070	4 580	6 130	360
Não familiar	9 887	3 629	5 724	534

Fonte: IBGE, Censo Agropecuário 2006.

Tabela 3.25.7 - Estabelecimentos em que o produtor declarou ter atividade fora do estabelecimento, por tipo de atividade, segundo a agricultura familiar - Mato Grosso - 2006

Agricultura familiar	Estabelecimentos em que o produtor declarou ter atividade fora do estabelecimento			
	Estabelecimentos	Tipo de atividade		
		Agropecuária	Não agropecuária	Agropecuária e não agropecuária
Total	37 243	14 188	21 863	1 192
Agricultura familiar - Lei nº 11.326	27 002	10 914	15 338	750
Não familiar	10 241	3 274	6 525	442

Fonte: IBGE, Censo Agropecuário 2006.

Tabela 3.26.7 - Estabelecimentos em que o produtor declarou ter atividade fora do estabelecimento, por tipo de atividade, segundo a agricultura familiar - Goiás - 2006

Agricultura familiar	Estabelecimentos em que o produtor declarou ter atividade fora do estabelecimento			
	Estabelecimentos	Tipo de atividade		
		Agropecuária	Não agropecuária	Agropecuária e não agropecuária
Total	42 878	13 632	27 539	1 707
Agricultura familiar - Lei nº 11.326	24 416	8 642	14 966	808
Não familiar	18 462	4 990	12 573	899

Fonte: IBGE, Censo Agropecuário 2006.

Tabela 3.27.7 - Estabelecimentos em que o produtor declarou ter atividade fora do estabelecimento, por tipo de atividade, segundo a agricultura familiar - Distrito Federal - 2006

Agricultura familiar	Estabelecimentos em que o produtor declarou ter atividade fora do estabelecimento			
	Estabelecimentos	Tipo de atividade		
		Agropecuária	Não agropecuária	Agropecuária e não agropecuária
Total	1 647	402	1 179	66
Agricultura familiar - Lei nº 11.326	595	153	412	30
Não familiar	1 052	249	767	36

Fonte: IBGE, Censo Agropecuário 2006.

Tabela 3.1.8 - Receitas obtidas pelos estabelecimentos no ano, por tipo, segundo a agricultura familiar - Rondônia - 2006

Agricultura familiar	Receitas obtidas pelos estabelecimentos no ano, por tipo							
	Estabelecimentos	Valor (1 000 R\$)	Venda					
			Produtos vegetais		Animais e seus produtos		Animais criados em cativeiros (jacaré, escargô, capivara e outros)	
			Estabelecimentos	Valor (1 000 R\$)	Estabelecimentos	Valor (1 000 R\$)	Estabelecimentos	Valor (1 000 R\$)
Total	61 815	821 241	36 509	345 985	46 569	373 716	148	69 404
Agricultura familiar - Lei nº 11.326	54 584	625 949	33 160	245 642	40 968	292 508	98	67 093
Não familiar	7 231	195 293	3 349	100 343	5 601	81 208	50	2 310

Agricultura familiar	Receitas obtidas pelos estabelecimentos no ano, por tipo							
	Venda							
	Húmus		Esterco		Atividades de turismo rural no estabelecimento		Exploração mineral	
	Estabelecimentos	Valor (1 000 R\$)	Estabelecimentos	Valor (1 000 R\$)	Estabelecimentos	Valor (1 000 R\$)	Estabelecimentos	Valor (1 000 R\$)
Total	7	15	48	176	39	771	77	2 124
Agricultura familiar - Lei nº 11.326	5	12	34	51	24	163	58	1 408
Não familiar	2	x	14	124	15	608	19	716

Agricultura familiar	Receitas obtidas pelos estabelecimentos no ano, por tipo							
	Produtos da agroindústria		Prestação de serviço de beneficiamento e/ou transformação de produtos agropecuários por terceiros		Prestação de serviços para empresa integradora		Outras atividades não agrícolas realizadas no estabelecimento (artesanato, tecelagem, etc.)	
	Estabelecimentos	Valor (1 000 R\$)	Estabelecimentos	Valor (1 000 R\$)	Estabelecimentos	Valor (1 000 R\$)	Estabelecimentos	Valor (1 000 R\$)
	Total	1 946	10 252	468	3 491	477	13 745	325
Agricultura familiar - Lei nº 11.326	1 690	7 652	406	2 140	379	8 437	285	841
Não familiar	256	2 600	62	1 351	98	5 308	40	722

Fonte: IBGE, Censo Agropecuário 2006.

Tabela 3.2.8 - Receitas obtidas pelos estabelecimentos no ano, por tipo, segundo a agricultura familiar - Acre - 2006

Agricultura familiar	Receitas obtidas pelos estabelecimentos no ano, por tipo							
	Estabelecimentos	Valor (1 000 R\$)	Venda					
			Produtos vegetais		Animais e seus produtos		Animais criados em cativeiros (jacaré, escargô, capivara e outros)	
			Estabelecimentos	Valor (1 000 R\$)	Estabelecimentos	Valor (1 000 R\$)	Estabelecimentos	Valor (1 000 R\$)
Total	21 124	205 093	11 781	151 205	14 819	37 154	170	450
Agricultura familiar - Lei nº 11.326	18 119	121 023	10 138	82 429	12 555	23 990	161	410
Não familiar	3 005	84 070	1 643	68 776	2 264	13 164	9	40

Agricultura familiar	Receitas obtidas pelos estabelecimentos no ano, por tipo							
	Venda							
	Húmus		Esterco		Atividades de turismo rural no estabelecimento		Exploração mineral	
	Estabelecimentos	Valor (1 000 R\$)	Estabelecimentos	Valor (1 000 R\$)	Estabelecimentos	Valor (1 000 R\$)	Estabelecimentos	Valor (1 000 R\$)
Total	12	4	55	72	7	4	9	8
Agricultura familiar - Lei nº 11.326	11	3	42	14	5	3	8	8
Não familiar	1	x	13	58	2	x	1	x

Agricultura familiar	Receitas obtidas pelos estabelecimentos no ano, por tipo							
	Produtos da agroindústria		Prestação de serviço de beneficiamento e/ou transformação de produtos agropecuários por terceiros		Prestação de serviços para empresa integradora		Outras atividades não agrícolas realizadas no estabelecimento (artesanato, tecelagem, etc.)	
	Estabelecimentos	Valor (1 000 R\$)	Estabelecimentos	Valor (1 000 R\$)	Estabelecimentos	Valor (1 000 R\$)	Estabelecimentos	Valor (1 000 R\$)
	Total	4 788	14 225	565	1 192	82	248	220
Agricultura familiar - Lei nº 11.326	4 451	12 634	484	890	63	166	197	476
Não familiar	337	1 591	81	302	19	82	23	57

Fonte: IBGE, Censo Agropecuário 2006.

Tabela 3.3.8 - Receitas obtidas pelos estabelecimentos no ano, por tipo, segundo a agricultura familiar - Amazonas - 2006

Agricultura familiar	Receitas obtidas pelos estabelecimentos no ano, por tipo							
	Estabelecimentos	Valor (1 000 R\$)	Venda					
			Produtos vegetais		Animais e seus produtos		Animais criados em cativeiros (jacaré, escargô, capivara e outros)	
			Estabelecimentos	Valor (1 000 R\$)	Estabelecimentos	Valor (1 000 R\$)	Estabelecimentos	Valor (1 000 R\$)
Total	51 979	495 743	39 681	309 607	19 588	100 481	143	4 275
Agricultura familiar - Lei nº 11.326	48 570	405 216	37 647	266 595	17 756	58 618	126	3 919
Não familiar	3 409	90 527	2 034	43 012	1 832	41 863	17	356

Agricultura familiar	Receitas obtidas pelos estabelecimentos no ano, por tipo							
	Venda							
	Húmus		Esterco		Atividades de turismo rural no estabelecimento		Exploração mineral	
	Estabelecimentos	Valor (1 000 R\$)	Estabelecimentos	Valor (1 000 R\$)	Estabelecimentos	Valor (1 000 R\$)	Estabelecimentos	Valor (1 000 R\$)
Total	18	24	225	672	44	381	92	698
Agricultura familiar - Lei nº 11.326	16	22	155	224	34	80	87	590
Não familiar	2	x	70	447	10	301	5	108

Agricultura familiar	Receitas obtidas pelos estabelecimentos no ano, por tipo							
	Produtos da agroindústria		Prestação de serviço de beneficiamento e/ou transformação de produtos agropecuários por terceiros		Prestação de serviços para empresa integradora		Outras atividades não agrícolas realizadas no estabelecimento (artesanato, tecelagem, etc.)	
	Estabelecimentos	Valor (1 000 R\$)	Estabelecimentos	Valor (1 000 R\$)	Estabelecimentos	Valor (1 000 R\$)	Estabelecimentos	Valor (1 000 R\$)
	Total	12 914	74 022	1 068	2 444	96	1 421	899
Agricultura familiar - Lei nº 11.326	12 406	71 244	987	2 262	77	332	807	1 329
Não familiar	508	2 778	81	182	19	1 089	92	389

Fonte: IBGE, Censo Agropecuário 2006.

Tabela 3.4.8 - Receitas obtidas pelos estabelecimentos no ano, por tipo, segundo a agricultura familiar - Roraima - 2006

Agricultura familiar	Receitas obtidas pelos estabelecimentos no ano, por tipo							
	Estabelecimentos	Valor (1 000 R\$)	Venda					
			Produtos vegetais		Animais e seus produtos		Animais criados em cativeiros (jacaré, escargô, capivara e outros)	
			Estabelecimentos	Valor (1 000 R\$)	Estabelecimentos	Valor (1 000 R\$)	Estabelecimentos	Valor (1 000 R\$)
Total	4 146	79 150	2 180	62 569	2 655	15 484	6	21
Agricultura familiar - Lei nº 11.326	3 436	23 914	1 975	18 471	2 074	4 692	6	21
Não familiar	710	55 235	205	44 098	581	10 792	-	-

Agricultura familiar	Receitas obtidas pelos estabelecimentos no ano, por tipo							
	Venda							
	Húmus		Esterco		Atividades de turismo rural no estabelecimento		Exploração mineral	
	Estabelecimentos	Valor (1 000 R\$)	Estabelecimentos	Valor (1 000 R\$)	Estabelecimentos	Valor (1 000 R\$)	Estabelecimentos	Valor (1 000 R\$)
Total	1	x	168	184	1	x	1	x
Agricultura familiar - Lei nº 11.326	1	x	23	17	-	-	1	x
Não familiar	-	-	145	168	1	x	-	-

Agricultura familiar	Receitas obtidas pelos estabelecimentos no ano, por tipo							
	Produtos da agroindústria		Prestação de serviço de beneficiamento e/ou transformação de produtos agropecuários por terceiros		Prestação de serviços para empresa integradora		Outras atividades não agrícolas realizadas no estabelecimento (artesanato, tecelagem, etc.)	
	Estabelecimentos	Valor (1 000 R\$)	Estabelecimentos	Valor (1 000 R\$)	Estabelecimentos	Valor (1 000 R\$)	Estabelecimentos	Valor (1 000 R\$)
	Total	132	790	20	37	12	19	29
Agricultura familiar - Lei nº 11.326	118	625	18	30	11	19	24	36
Não familiar	14	165	2	x	1	x	5	4

Fonte: IBGE, Censo Agropecuário 2006.

Tabela 3.5.8 - Receitas obtidas pelos estabelecimentos no ano, por tipo, segundo a agricultura familiar - Pará - 2006

Agricultura familiar	Receitas obtidas pelos estabelecimentos no ano, por tipo							
	Estabelecimentos	Valor (1 000 R\$)	Venda					
			Produtos vegetais		Animais e seus produtos		Animais criados em cativeiros (jacaré, escargô, capivara e outros)	
			Estabelecimentos	Valor (1 000 R\$)	Estabelecimentos	Valor (1 000 R\$)	Estabelecimentos	Valor (1 000 R\$)
Total	171 195	2 478 284	114 077	1 494 547	79 299	454 199	835	19 564
Agricultura familiar - Lei nº 11.326	153 237	1 722 057	104 568	1 121 230	68 273	206 729	622	1 848
Não familiar	17 958	756 227	9 509	373 317	11 026	247 470	213	17 716

Agricultura familiar	Receitas obtidas pelos estabelecimentos no ano, por tipo							
	Venda							
	Húmus		Esterco		Atividades de turismo rural no estabelecimento		Exploração mineral	
	Estabelecimentos	Valor (1 000 R\$)	Estabelecimentos	Valor (1 000 R\$)	Estabelecimentos	Valor (1 000 R\$)	Estabelecimentos	Valor (1 000 R\$)
Total	26	829	460	1 873	44	761	443	6 453
Agricultura familiar - Lei nº 11.326	21	774	298	970	28	104	389	1 413
Não familiar	5	54	162	902	16	657	54	5 040

Agricultura familiar	Receitas obtidas pelos estabelecimentos no ano, por tipo							
	Produtos da agroindústria		Prestação de serviço de beneficiamento e/ou transformação de produtos agropecuários por terceiros		Prestação de serviços para empresa integradora		Outras atividades não agrícolas realizadas no estabelecimento (artesanato, tecelagem, etc.)	
	Estabelecimentos	Valor (1 000 R\$)	Estabelecimentos	Valor (1 000 R\$)	Estabelecimentos	Valor (1 000 R\$)	Estabelecimentos	Valor (1 000 R\$)
	Total	40 238	424 202	3 314	29 336	738	41 709	2 770
Agricultura familiar - Lei nº 11.326	38 071	372 423	3 007	7 476	489	5 132	2 497	3 956
Não familiar	2 167	51 779	307	21 860	249	36 577	273	856

Fonte: IBGE, Censo Agropecuário 2006.

Tabela 3.6.8 - Receitas obtidas pelos estabelecimentos no ano, por tipo, segundo a agricultura familiar - Amapá - 2006

Agricultura familiar	Receitas obtidas pelos estabelecimentos no ano, por tipo							
	Estabelecimentos	Valor (1 000 R\$)	Venda					
			Produtos vegetais		Animais e seus produtos		Animais criados em cativeiros (jacaré, escargô, capivara e outros)	
			Estabelecimentos	Valor (1 000 R\$)	Estabelecimentos	Valor (1 000 R\$)	Estabelecimentos	Valor (1 000 R\$)
Total	2 596	92 549	1 824	75 786	738	11 051	4	238
Agricultura familiar - Lei nº 11.326	2 132	30 854	1 648	25 244	461	1 963	2	x
Não familiar	464	61 696	176	50 542	277	9 089	2	x

Agricultura familiar	Receitas obtidas pelos estabelecimentos no ano, por tipo							
	Venda							
	Húmus		Esterco		Atividades de turismo rural no estabelecimento		Exploração mineral	
	Estabelecimentos	Valor (1 000 R\$)	Estabelecimentos	Valor (1 000 R\$)	Estabelecimentos	Valor (1 000 R\$)	Estabelecimentos	Valor (1 000 R\$)
Total	1	x	11	16	3	36	13	305
Agricultura familiar - Lei nº 11.326	1	x	5	3	-	-	7	32
Não familiar	-	-	6	13	3	36	6	273

Agricultura familiar	Receitas obtidas pelos estabelecimentos no ano, por tipo							
	Produtos da agroindústria		Prestação de serviço de beneficiamento e/ou transformação de produtos agropecuários por terceiros		Prestação de serviços para empresa integradora		Outras atividades não agrícolas realizadas no estabelecimento (artesanato, tecelagem, etc.)	
	Estabelecimentos	Valor (1 000 R\$)	Estabelecimentos	Valor (1 000 R\$)	Estabelecimentos	Valor (1 000 R\$)	Estabelecimentos	Valor (1 000 R\$)
	Total	600	4 283	18	477	28	357	-
Agricultura familiar - Lei nº 11.326	516	3 455	13	83	22	70	-	-
Não familiar	84	828	5	394	6	286	-	-

Fonte: IBGE, Censo Agropecuário 2006.

Tabela 3.7.8 - Receitas obtidas pelos estabelecimentos no ano, por tipo, segundo a agricultura familiar - Tocantins - 2006

Agricultura familiar	Receitas obtidas pelos estabelecimentos no ano, por tipo							
	Estabelecimentos	Valor (1 000 R\$)	Venda					
			Produtos vegetais		Animais e seus produtos		Animais criados em cativeiros (jacaré, escargô, capivara e outros)	
			Estabelecimentos	Valor (1 000 R\$)	Estabelecimentos	Valor (1 000 R\$)	Estabelecimentos	Valor (1 000 R\$)
Total	29 717	560 158	7 032	375 589	26 000	154 957	171	1 654
Agricultura familiar - Lei nº 11.326	22 770	148 861	5 428	61 233	19 989	77 317	120	390
Não familiar	6 947	411 297	1 604	314 356	6 011	77 641	51	1 264

Agricultura familiar	Receitas obtidas pelos estabelecimentos no ano, por tipo							
	Venda							
	Húmus		Esterco		Atividades de turismo rural no estabelecimento		Exploração mineral	
	Estabelecimentos	Valor (1 000 R\$)	Estabelecimentos	Valor (1 000 R\$)	Estabelecimentos	Valor (1 000 R\$)	Estabelecimentos	Valor (1 000 R\$)
Total	17	60	49	84	273	616	85	2 074
Agricultura familiar - Lei nº 11.326	13	40	31	21	238	428	54	891
Não familiar	4	20	18	64	35	187	31	1 183

Agricultura familiar	Receitas obtidas pelos estabelecimentos no ano, por tipo							
	Produtos da agroindústria		Prestação de serviço de beneficiamento e/ou transformação de produtos agropecuários por terceiros		Prestação de serviços para empresa integradora		Outras atividades não agrícolas realizadas no estabelecimento (artesanato, tecelagem, etc.)	
	Estabelecimentos	Valor (1 000 R\$)	Estabelecimentos	Valor (1 000 R\$)	Estabelecimentos	Valor (1 000 R\$)	Estabelecimentos	Valor (1 000 R\$)
	Total	1 841	8 222	236	4 792	188	10 514	344
Agricultura familiar - Lei nº 11.326	1 506	5 692	157	505	116	1 654	226	689
Não familiar	335	2 530	79	4 287	72	8 860	118	906

Fonte: IBGE, Censo Agropecuário 2006.

Tabela 3.8.8 - Receitas obtidas pelos estabelecimentos no ano, por tipo, segundo a agricultura familiar - Maranhão - 2006

Agricultura familiar	Receitas obtidas pelos estabelecimentos no ano, por tipo							
	Estabelecimentos	Valor (1 000 R\$)	Venda					
			Produtos vegetais		Animais e seus produtos		Animais criados em cativeiros (jacaré, escargô, capivara e outros)	
			Estabelecimentos	Valor (1 000 R\$)	Estabelecimentos	Valor (1 000 R\$)	Estabelecimentos	Valor (1 000 R\$)
Total	193 240	1 671 774	135 222	1 234 654	77 435	221 559	600	4 451
Agricultura familiar - Lei nº 11.326	176 755	952 781	125 999	673 121	67 826	128 908	489	1 296
Não familiar	16 485	718 993	9 223	561 534	9 609	92 651	111	3 155

Agricultura familiar	Receitas obtidas pelos estabelecimentos no ano, por tipo							
	Venda							
	Húmus		Esterco		Atividades de turismo rural no estabelecimento		Exploração mineral	
	Estabelecimentos	Valor (1 000 R\$)	Estabelecimentos	Valor (1 000 R\$)	Estabelecimentos	Valor (1 000 R\$)	Estabelecimentos	Valor (1 000 R\$)
Total	121	124	218	246	35	121	354	1 147
Agricultura familiar - Lei nº 11.326	115	106	133	107	23	59	308	490
Não familiar	6	18	85	139	12	62	46	657

Agricultura familiar	Receitas obtidas pelos estabelecimentos no ano, por tipo							
	Produtos da agroindústria		Prestação de serviço de beneficiamento e/ou transformação de produtos agropecuários por terceiros		Prestação de serviços para empresa integradora		Outras atividades não agrícolas realizadas no estabelecimento (artesanato, tecelagem, etc.)	
	Estabelecimentos	Valor (1 000 R\$)	Estabelecimentos	Valor (1 000 R\$)	Estabelecimentos	Valor (1 000 R\$)	Estabelecimentos	Valor (1 000 R\$)
	Total	38 891	197 027	3 625	3 651	473	6 421	1 909
Agricultura familiar - Lei nº 11.326	36 355	140 743	3 241	2 619	383	3 389	1 769	1 944
Não familiar	2 536	56 284	384	1 032	90	3 032	140	431

Fonte: IBGE, Censo Agropecuário 2006.

Tabela 3.9.8 - Receitas obtidas pelos estabelecimentos no ano, por tipo, segundo a agricultura familiar - Piauí - 2006

Agricultura familiar	Receitas obtidas pelos estabelecimentos no ano, por tipo							
	Estabelecimentos	Valor (1 000 R\$)	Venda					
			Produtos vegetais		Animais e seus produtos		Animais criados em cativeiros (jacaré, escargô, capivara e outros)	
			Estabelecimentos	Valor (1 000 R\$)	Estabelecimentos	Valor (1 000 R\$)	Estabelecimentos	Valor (1 000 R\$)
Total	160 485	838 781	93 563	545 661	105 442	202 069	861	2 518
Agricultura familiar - Lei nº 11.326	142 446	333 588	83 124	204 316	93 254	104 441	752	790
Não familiar	18 039	505 192	10 439	341 346	12 188	97 628	109	1 729

Agricultura familiar	Receitas obtidas pelos estabelecimentos no ano, por tipo							
	Venda							
	Húmus		Esterco		Atividades de turismo rural no estabelecimento		Exploração mineral	
	Estabelecimentos	Valor (1 000 R\$)	Estabelecimentos	Valor (1 000 R\$)	Estabelecimentos	Valor (1 000 R\$)	Estabelecimentos	Valor (1 000 R\$)
Total	30	70	835	488	50	108	294	726
Agricultura familiar - Lei nº 11.326	23	17	632	169	37	91	253	420
Não familiar	7	53	203	319	13	17	41	306

Agricultura familiar	Receitas obtidas pelos estabelecimentos no ano, por tipo							
	Produtos da agroindústria		Prestação de serviço de beneficiamento e/ou transformação de produtos agropecuários por terceiros		Prestação de serviços para empresa integradora		Outras atividades não agrícolas realizadas no estabelecimento (artesanato, tecelagem, etc.)	
	Estabelecimentos	Valor (1 000 R\$)	Estabelecimentos	Valor (1 000 R\$)	Estabelecimentos	Valor (1 000 R\$)	Estabelecimentos	Valor (1 000 R\$)
	Total	15 079	21 796	2 890	56 112	671	6 286	1 805
Agricultura familiar - Lei nº 11.326	13 429	17 529	2 538	2 143	551	1 148	1 589	2 526
Não familiar	1 650	4 267	352	53 968	120	5 139	216	420

Fonte: IBGE, Censo Agropecuário 2006.

Tabela 3.10.8 - Receitas obtidas pelos estabelecimentos no ano, por tipo, segundo a agricultura familiar - Ceará - 2006

Agricultura familiar	Receitas obtidas pelos estabelecimentos no ano, por tipo							
	Estabelecimentos	Valor (1 000 R\$)	Venda					
			Produtos vegetais		Animais e seus produtos		Animais criados em cativeiros (jacaré, escargô, capivara e outros)	
			Estabelecimentos	Valor (1 000 R\$)	Estabelecimentos	Valor (1 000 R\$)	Estabelecimentos	Valor (1 000 R\$)
Total	265 250	2 990 124	188 016	1 951 028	147 456	787 287	814	81 104
Agricultura familiar - Lei nº 11.326	233 230	1 513 968	166 516	1 231 787	127 686	236 120	664	913
Não familiar	32 020	1 476 156	21 500	719 241	19 770	551 167	150	80 192

Agricultura familiar	Receitas obtidas pelos estabelecimentos no ano, por tipo							
	Venda							
	Húmus		Esterco		Atividades de turismo rural no estabelecimento		Exploração mineral	
	Estabelecimentos	Valor (1 000 R\$)	Estabelecimentos	Valor (1 000 R\$)	Estabelecimentos	Valor (1 000 R\$)	Estabelecimentos	Valor (1 000 R\$)
Total	66	246	2 344	2 860	74	354	300	1 189
Agricultura familiar - Lei nº 11.326	43	67	1 673	430	56	212	233	332
Não familiar	23	179	671	2 431	18	141	67	858

Agricultura familiar	Receitas obtidas pelos estabelecimentos no ano, por tipo							
	Produtos da agroindústria		Prestação de serviço de beneficiamento e/ou transformação de produtos agropecuários por terceiros		Prestação de serviços para empresa integradora		Outras atividades não agrícolas realizadas no estabelecimento (artesanato, tecelagem, etc.)	
	Estabelecimentos	Valor (1 000 R\$)	Estabelecimentos	Valor (1 000 R\$)	Estabelecimentos	Valor (1 000 R\$)	Estabelecimentos	Valor (1 000 R\$)
	Total	16 824	75 081	3 274	7 807	891	66 113	5 801
Agricultura familiar - Lei nº 11.326	14 224	34 469	2 784	3 496	686	1 631	5 101	4 511
Não familiar	2 600	40 612	490	4 312	205	64 482	700	12 543

Fonte: IBGE, Censo Agropecuário 2006.

Tabela 3.11.8 - Receitas obtidas pelos estabelecimentos no ano, por tipo, segundo a agricultura familiar - Rio Grande do Norte - 2006

Agricultura familiar	Receitas obtidas pelos estabelecimentos no ano, por tipo							
	Estabelecimentos	Valor (1 000 R\$)	Venda					
			Produtos vegetais		Animais e seus produtos		Animais criados em cativeiros (jacaré, escargô, capivara e outros)	
			Estabelecimentos	Valor (1 000 R\$)	Estabelecimentos	Valor (1 000 R\$)	Estabelecimentos	Valor (1 000 R\$)
Total	58 427	954 286	36 688	447 076	35 835	354 788	270	6 178
Agricultura familiar - Lei nº 11.326	49 059	299 714	31 548	151 222	29 197	129 455	181	1 335
Não familiar	9 368	654 572	5 140	295 854	6 638	225 333	89	4 844

Agricultura familiar	Receitas obtidas pelos estabelecimentos no ano, por tipo							
	Venda							
	Húmus		Esterco		Atividades de turismo rural no estabelecimento		Exploração mineral	
	Estabelecimentos	Valor (1 000 R\$)	Estabelecimentos	Valor (1 000 R\$)	Estabelecimentos	Valor (1 000 R\$)	Estabelecimentos	Valor (1 000 R\$)
Total	92	1 217	1 223	754	9	174	279	3 696
Agricultura familiar - Lei nº 11.326	45	103	836	206	4	24	196	1 121
Não familiar	47	1 115	387	548	5	151	83	2 575

Agricultura familiar	Receitas obtidas pelos estabelecimentos no ano, por tipo							
	Produtos da agroindústria		Prestação de serviço de beneficiamento e/ou transformação de produtos agropecuários por terceiros		Prestação de serviços para empresa integradora		Outras atividades não agrícolas realizadas no estabelecimento (artesanato, tecelagem, etc.)	
	Estabelecimentos	Valor (1 000 R\$)	Estabelecimentos	Valor (1 000 R\$)	Estabelecimentos	Valor (1 000 R\$)	Estabelecimentos	Valor (1 000 R\$)
	Total	1 965	32 214	413	2 066	279	105 055	385
Agricultura familiar - Lei nº 11.326	1 526	13 268	324	758	174	1 390	330	832
Não familiar	439	18 946	89	1 307	105	103 665	55	235

Fonte: IBGE, Censo Agropecuário 2006.

Tabela 3.12.8 - Receitas obtidas pelos estabelecimentos no ano, por tipo, segundo a agricultura familiar - Paraíba - 2006

Agricultura familiar	Receitas obtidas pelos estabelecimentos no ano, por tipo							
	Estabelecimentos	Valor (1 000 R\$)	Venda					
			Produtos vegetais		Animais e seus produtos		Animais criados em cativeiros (jacaré, escargô, capivara e outros)	
			Estabelecimentos	Valor (1 000 R\$)	Estabelecimentos	Valor (1 000 R\$)	Estabelecimentos	Valor (1 000 R\$)
Total	113 497	1 110 875	69 877	726 618	72 739	316 879	432	1 365
Agricultura familiar - Lei nº 11.326	98 665	585 247	61 782	413 010	61 986	145 831	346	650
Não familiar	14 832	525 628	8 095	313 608	10 753	171 048	86	715

Agricultura familiar	Receitas obtidas pelos estabelecimentos no ano, por tipo							
	Venda							
	Húmus		Esterco		Atividades de turismo rural no estabelecimento		Exploração mineral	
	Estabelecimentos	Valor (1 000 R\$)	Estabelecimentos	Valor (1 000 R\$)	Estabelecimentos	Valor (1 000 R\$)	Estabelecimentos	Valor (1 000 R\$)
Total	25	16	818	1 891	53	560	237	1 865
Agricultura familiar - Lei nº 11.326	15	5	541	183	33	210	177	552
Não familiar	10	11	277	1 708	20	350	60	1 313

Agricultura familiar	Receitas obtidas pelos estabelecimentos no ano, por tipo							
	Produtos da agroindústria		Prestação de serviço de beneficiamento e/ou transformação de produtos agropecuários por terceiros		Prestação de serviços para empresa integradora		Outras atividades não agrícolas realizadas no estabelecimento (artesanato, tecelagem, etc.)	
	Estabelecimentos	Valor (1 000 R\$)	Estabelecimentos	Valor (1 000 R\$)	Estabelecimentos	Valor (1 000 R\$)	Estabelecimentos	Valor (1 000 R\$)
	Total	5 162	28 596	825	3 447	604	27 411	937
Agricultura familiar - Lei nº 11.326	4 348	17 995	685	1 818	444	3 411	791	1 581
Não familiar	814	10 601	140	1 629	160	24 000	146	645

Fonte: IBGE, Censo Agropecuário 2006.

Tabela 3.13.8 - Receitas obtidas pelos estabelecimentos no ano, por tipo, segundo a agricultura familiar - Pernambuco - 2006

Agricultura familiar	Receitas obtidas pelos estabelecimentos no ano, por tipo							
	Estabelecimentos	Valor (1 000 R\$)	Venda					
			Produtos vegetais		Animais e seus produtos		Animais criados em cativeiros (jacaré, escargô, capivara e outros)	
			Estabelecimentos	Valor (1 000 R\$)	Estabelecimentos	Valor (1 000 R\$)	Estabelecimentos	Valor (1 000 R\$)
Total	210 735	4 300 723	142 186	3 273 976	119 100	748 683	832	2 848
Agricultura familiar - Lei nº 11.326	187 508	2 105 442	127 714	1 747 593	104 759	282 546	703	1 478
Não familiar	23 227	2 195 281	14 472	1 526 383	14 341	466 137	129	1 370

Agricultura familiar	Receitas obtidas pelos estabelecimentos no ano, por tipo							
	Venda							
	Húmus		Esterco		Atividades de turismo rural no estabelecimento		Exploração mineral	
	Estabelecimentos	Valor (1 000 R\$)	Estabelecimentos	Valor (1 000 R\$)	Estabelecimentos	Valor (1 000 R\$)	Estabelecimentos	Valor (1 000 R\$)
Total	121	273	5 602	4 656	86	885	185	1 135
Agricultura familiar - Lei nº 11.326	104	152	4 531	1 992	60	197	148	275
Não familiar	17	121	1 071	2 664	26	688	37	861

Agricultura familiar	Receitas obtidas pelos estabelecimentos no ano, por tipo							
	Produtos da agroindústria		Prestação de serviço de beneficiamento e/ou transformação de produtos agropecuários por terceiros		Prestação de serviços para empresa integradora		Outras atividades não agrícolas realizadas no estabelecimento (artesanato, tecelagem, etc.)	
	Estabelecimentos	Valor (1 000 R\$)	Estabelecimentos	Valor (1 000 R\$)	Estabelecimentos	Valor (1 000 R\$)	Estabelecimentos	Valor (1 000 R\$)
	Total	10 238	64 454	2 810	9 864	1 050	189 304	2 199
Agricultura familiar - Lei nº 11.326	9 122	43 626	2 494	6 953	738	17 087	1 972	3 545
Não familiar	1 116	20 829	316	2 911	312	172 217	227	1 100

Fonte: IBGE, Censo Agropecuário 2006.

Tabela 3.14.8 - Receitas obtidas pelos estabelecimentos no ano, por tipo, segundo a agricultura familiar - Alagoas - 2006

Agricultura familiar	Receitas obtidas pelos estabelecimentos no ano, por tipo							
	Estabelecimentos	Valor (1 000 R\$)	Venda					
			Produtos vegetais		Animais e seus produtos		Animais criados em cativeiros (jacaré, escargô, capivara e outros)	
			Estabelecimentos	Valor (1 000 R\$)	Estabelecimentos	Valor (1 000 R\$)	Estabelecimentos	Valor (1 000 R\$)
Total	83 769	2 533 862	65 339	2 241 153	32 641	219 396	561	4 002
Agricultura familiar - Lei nº 11.326	74 597	742 437	58 583	576 195	28 484	108 963	490	1 585
Não familiar	9 172	1 791 425	6 756	1 664 958	4 157	110 434	71	2 417

Agricultura familiar	Receitas obtidas pelos estabelecimentos no ano, por tipo							
	Venda							
	Húmus		Esterco		Atividades de turismo rural no estabelecimento		Exploração mineral	
	Estabelecimentos	Valor (1 000 R\$)	Estabelecimentos	Valor (1 000 R\$)	Estabelecimentos	Valor (1 000 R\$)	Estabelecimentos	Valor (1 000 R\$)
Total	18	17	401	649	180	464	44	231
Agricultura familiar - Lei nº 11.326	17	16	269	195	175	448	38	56
Não familiar	1	x	132	453	5	16	6	175

Agricultura familiar	Receitas obtidas pelos estabelecimentos no ano, por tipo							
	Produtos da agroindústria		Prestação de serviço de beneficiamento e/ou transformação de produtos agropecuários por terceiros		Prestação de serviços para empresa integradora		Outras atividades não agrícolas realizadas no estabelecimento (artesanato, tecelagem, etc.)	
	Estabelecimentos	Valor (1 000 R\$)	Estabelecimentos	Valor (1 000 R\$)	Estabelecimentos	Valor (1 000 R\$)	Estabelecimentos	Valor (1 000 R\$)
	Total	8 952	54 295	617	1 248	226	11 105	397
Agricultura familiar - Lei nº 11.326	8 305	47 375	488	913	165	5 787	357	906
Não familiar	647	6 921	129	335	61	5 319	40	396

Fonte: IBGE, Censo Agropecuário 2006.

Tabela 3.15.8 - Receitas obtidas pelos estabelecimentos no ano, por tipo, segundo a agricultura familiar - Sergipe - 2006

Agricultura familiar	Receitas obtidas pelos estabelecimentos no ano, por tipo							
	Estabelecimentos	Valor (1 000 R\$)	Venda					
			Produtos vegetais		Animais e seus produtos		Animais criados em cativeiros (jacaré, escargô, capivara e outros)	
			Estabelecimentos	Valor (1 000 R\$)	Estabelecimentos	Valor (1 000 R\$)	Estabelecimentos	Valor (1 000 R\$)
Total	68 842	980 263	49 330	712 672	31 514	185 151	117	913
Agricultura familiar - Lei nº 11.326	60 814	631 400	43 896	493 611	27 356	97 635	95	465
Não familiar	8 028	348 863	5 434	219 061	4 158	87 516	22	448

Agricultura familiar	Receitas obtidas pelos estabelecimentos no ano, por tipo							
	Venda							
	Húmus		Esterco		Atividades de turismo rural no estabelecimento		Exploração mineral	
	Estabelecimentos	Valor (1 000 R\$)	Estabelecimentos	Valor (1 000 R\$)	Estabelecimentos	Valor (1 000 R\$)	Estabelecimentos	Valor (1 000 R\$)
Total	29	104	506	15 165	15	224	43	608
Agricultura familiar - Lei nº 11.326	26	86	393	255	11	51	29	189
Não familiar	3	18	113	14 910	4	173	14	419

Agricultura familiar	Receitas obtidas pelos estabelecimentos no ano, por tipo							
	Produtos da agroindústria		Prestação de serviço de beneficiamento e/ou transformação de produtos agropecuários por terceiros		Prestação de serviços para empresa integradora		Outras atividades não agrícolas realizadas no estabelecimento (artesanato, tecelagem, etc.)	
	Estabelecimentos	Valor (1 000 R\$)	Estabelecimentos	Valor (1 000 R\$)	Estabelecimentos	Valor (1 000 R\$)	Estabelecimentos	Valor (1 000 R\$)
	Total	4 511	49 818	622	1 984	217	12 620	608
Agricultura familiar - Lei nº 11.326	4 139	31 599	475	993	160	5 770	503	746
Não familiar	372	18 219	147	991	57	6 850	105	259

Fonte: IBGE, Censo Agropecuário 2006.

Tabela 3.16.8 - Receitas obtidas pelos estabelecimentos no ano, por tipo, segundo a agricultura familiar - Bahia - 2006

Agricultura familiar	Receitas obtidas pelos estabelecimentos no ano, por tipo							
	Estabelecimentos	Valor (1 000 R\$)	Venda					
			Produtos vegetais		Animais e seus produtos		Animais criados em cativeiros (jacaré, escargô, capivara e outros)	
			Estabelecimentos	Valor (1 000 R\$)	Estabelecimentos	Valor (1 000 R\$)	Estabelecimentos	Valor (1 000 R\$)
Total	500 028	7 175 920	332 132	5 446 276	258 403	953 778	1 849	24 695
Agricultura familiar - Lei nº 11.326	429 364	2 822 044	285 984	2 136 538	220 376	464 708	1 573	3 504
Não familiar	70 664	4 353 876	46 148	3 309 738	38 027	489 070	276	21 191

Agricultura familiar	Receitas obtidas pelos estabelecimentos no ano, por tipo							
	Venda							
	Húmus		Esterco		Atividades de turismo rural no estabelecimento		Exploração mineral	
	Estabelecimentos	Valor (1 000 R\$)	Estabelecimentos	Valor (1 000 R\$)	Estabelecimentos	Valor (1 000 R\$)	Estabelecimentos	Valor (1 000 R\$)
Total	89	68	7 918	3 454	226	1 018	834	4 772
Agricultura familiar - Lei nº 11.326	68	27	6 350	1 630	156	409	703	1 731
Não familiar	21	41	1 568	1 824	70	609	131	3 041

Agricultura familiar	Receitas obtidas pelos estabelecimentos no ano, por tipo							
	Produtos da agroindústria		Prestação de serviço de beneficiamento e/ou transformação de produtos agropecuários por terceiros		Prestação de serviços para empresa integradora		Outras atividades não agrícolas realizadas no estabelecimento (artesanato, tecelagem, etc.)	
	Estabelecimentos	Valor (1 000 R\$)	Estabelecimentos	Valor (1 000 R\$)	Estabelecimentos	Valor (1 000 R\$)	Estabelecimentos	Valor (1 000 R\$)
	Total	55 211	636 649	5 554	12 770	1 657	86 179	3 718
Agricultura familiar - Lei nº 11.326	49 534	173 771	4 924	7 374	1 276	27 822	3 219	4 530
Não familiar	5 677	462 879	630	5 396	381	58 357	499	1 730

Fonte: IBGE, Censo Agropecuário 2006.

Tabela 3.17.8 - Receitas obtidas pelos estabelecimentos no ano, por tipo, segundo a agricultura familiar - Minas Gerais - 2006

Agricultura familiar	Receitas obtidas pelos estabelecimentos no ano, por tipo							
	Estabelecimentos	Valor (1 000 R\$)	Venda					
			Produtos vegetais		Animais e seus produtos		Animais criados em cativeiros (jacaré, escargô, capivara e outros)	
			Estabelecimentos	Valor (1 000 R\$)	Estabelecimentos	Valor (1 000 R\$)	Estabelecimentos	Valor (1 000 R\$)
Total	372 099	14 648 747	174 938	9 763 566	254 310	3 761 481	1 026	29 591
Agricultura familiar - Lei nº 11.326	285 554	4 165 982	137 050	2 531 833	192 109	1 330 554	671	2 955
Não familiar	86 545	10 482 766	37 888	7 231 733	62 201	2 430 928	355	26 637

Agricultura familiar	Receitas obtidas pelos estabelecimentos no ano, por tipo							
	Venda							
	Húmus		Esterco		Atividades de turismo rural no estabelecimento		Exploração mineral	
	Estabelecimentos	Valor (1 000 R\$)	Estabelecimentos	Valor (1 000 R\$)	Estabelecimentos	Valor (1 000 R\$)	Estabelecimentos	Valor (1 000 R\$)
Total	83	558	3 044	18 862	457	9 807	634	17 466
Agricultura familiar - Lei nº 11.326	51	78	2 022	3 261	242	1 476	412	5 045
Não familiar	32	480	1 022	15 601	215	8 331	222	12 421

Agricultura familiar	Receitas obtidas pelos estabelecimentos no ano, por tipo							
	Produtos da agroindústria		Prestação de serviço de beneficiamento e/ou transformação de produtos agropecuários por terceiros		Prestação de serviços para empresa integradora		Outras atividades não agrícolas realizadas no estabelecimento (artesanato, tecelagem, etc.)	
	Estabelecimentos	Valor (1 000 R\$)	Estabelecimentos	Valor (1 000 R\$)	Estabelecimentos	Valor (1 000 R\$)	Estabelecimentos	Valor (1 000 R\$)
	Total	32 492	582 444	5 025	102 878	2 708	351 531	2 140
Agricultura familiar - Lei nº 11.326	26 486	204 761	3 783	16 505	1 572	64 626	1 751	4 887
Não familiar	6 006	377 683	1 242	86 373	1 136	286 905	389	5 675

Fonte: IBGE, Censo Agropecuário 2006.

Tabela 3.18.8 - Receitas obtidas pelos estabelecimentos no ano, por tipo, segundo a agricultura familiar - Espírito Santo - 2006

Agricultura familiar	Receitas obtidas pelos estabelecimentos no ano, por tipo							
	Estabelecimentos	Valor (1 000 R\$)	Venda					
			Produtos vegetais		Animais e seus produtos		Animais criados em cativeiros (jacaré, escargô, capivara e outros)	
			Estabelecimentos	Valor (1 000 R\$)	Estabelecimentos	Valor (1 000 R\$)	Estabelecimentos	Valor (1 000 R\$)
Total	69 563	2 226 022	62 614	1 730 826	22 002	409 100	203	3 883
Agricultura familiar - Lei nº 11.326	54 819	986 733	50 057	834 843	16 031	125 132	161	1 691
Não familiar	14 744	1 239 289	12 557	895 983	5 971	283 968	42	2 193

Agricultura familiar	Receitas obtidas pelos estabelecimentos no ano, por tipo							
	Venda							
	Húmus		Esterco		Atividades de turismo rural no estabelecimento		Exploração mineral	
	Estabelecimentos	Valor (1 000 R\$)	Estabelecimentos	Valor (1 000 R\$)	Estabelecimentos	Valor (1 000 R\$)	Estabelecimentos	Valor (1 000 R\$)
Total	1	x	289	6 822	97	2 005	172	10 890
Agricultura familiar - Lei nº 11.326	1	x	160	455	49	857	83	1 779
Não familiar	-	-	129	6 366	48	1 148	89	9 111

Agricultura familiar	Receitas obtidas pelos estabelecimentos no ano, por tipo							
	Produtos da agroindústria		Prestação de serviço de beneficiamento e/ou transformação de produtos agropecuários por terceiros		Prestação de serviços para empresa integradora		Outras atividades não agrícolas realizadas no estabelecimento (artesanato, tecelagem, etc.)	
	Estabelecimentos	Valor (1 000 R\$)	Estabelecimentos	Valor (1 000 R\$)	Estabelecimentos	Valor (1 000 R\$)	Estabelecimentos	Valor (1 000 R\$)
	Total	1 640	19 135	1 120	17 096	347	24 482	347
Agricultura familiar - Lei nº 11.326	1 286	10 045	841	6 999	186	3 546	287	1 385
Não familiar	354	9 090	279	10 096	161	20 936	60	398

Fonte: IBGE, Censo Agropecuário 2006.

Tabela 3.19.8 - Receitas obtidas pelos estabelecimentos no ano, por tipo, segundo a agricultura familiar - Rio de Janeiro - 2006

Agricultura familiar	Receitas obtidas pelos estabelecimentos no ano, por tipo							
	Estabelecimentos	Valor (1 000 R\$)	Venda					
			Produtos vegetais		Animais e seus produtos		Animais criados em cativeiros (jacaré, escargô, capivara e outros)	
			Estabelecimentos	Valor (1 000 R\$)	Estabelecimentos	Valor (1 000 R\$)	Estabelecimentos	Valor (1 000 R\$)
Total	42 570	1 161 929	26 188	765 540	21 370	331 855	104	3 501
Agricultura familiar - Lei nº 11.326	32 189	580 372	21 347	469 430	14 546	99 230	65	515
Não familiar	10 381	581 558	4 841	296 110	6 824	232 624	39	2 987

Agricultura familiar	Receitas obtidas pelos estabelecimentos no ano, por tipo							
	Venda							
	Húmus		Esterco		Atividades de turismo rural no estabelecimento		Exploração mineral	
	Estabelecimentos	Valor (1 000 R\$)	Estabelecimentos	Valor (1 000 R\$)	Estabelecimentos	Valor (1 000 R\$)	Estabelecimentos	Valor (1 000 R\$)
Total	19	362	342	2 555	96	2 117	33	2 435
Agricultura familiar - Lei nº 11.326	10	62	202	665	30	459	9	142
Não familiar	9	300	140	1 890	66	1 658	24	2 293

Agricultura familiar	Receitas obtidas pelos estabelecimentos no ano, por tipo							
	Produtos da agroindústria		Prestação de serviço de beneficiamento e/ou transformação de produtos agropecuários por terceiros		Prestação de serviços para empresa integradora		Outras atividades não agrícolas realizadas no estabelecimento (artesanato, tecelagem, etc.)	
	Estabelecimentos	Valor (1 000 R\$)	Estabelecimentos	Valor (1 000 R\$)	Estabelecimentos	Valor (1 000 R\$)	Estabelecimentos	Valor (1 000 R\$)
	Total	976	17 167	254	3 059	272	31 686	164
Agricultura familiar - Lei nº 11.326	699	6 123	164	983	136	1 981	123	782
Não familiar	277	11 044	90	2 075	136	29 705	41	871

Fonte: IBGE, Censo Agropecuário 2006.

Tabela 3.20.8 - Receitas obtidas pelos estabelecimentos no ano, por tipo, segundo a agricultura familiar - São Paulo - 2006

Agricultura familiar	Receitas obtidas pelos estabelecimentos no ano, por tipo							
	Estabelecimentos	Valor (1 000 R\$)	Venda					
			Produtos vegetais		Animais e seus produtos		Animais criados em cativeiros (jacaré, escargô, capivara e outros)	
			Estabelecimentos	Valor (1 000 R\$)	Estabelecimentos	Valor (1 000 R\$)	Estabelecimentos	Valor (1 000 R\$)
Total	149 128	22 741 307	90 363	19 559 439	78 767	2 414 560	780	31 376
Agricultura familiar - Lei nº 11.326	95 461	3 488 692	55 765	2 773 938	52 245	557 453	473	5 825
Não familiar	53 667	19 252 615	34 598	16 785 502	26 522	1 857 108	307	25 551

Agricultura familiar	Receitas obtidas pelos estabelecimentos no ano, por tipo							
	Venda							
	Húmus		Esterco		Atividades de turismo rural no estabelecimento		Exploração mineral	
	Estabelecimentos	Valor (1 000 R\$)	Estabelecimentos	Valor (1 000 R\$)	Estabelecimentos	Valor (1 000 R\$)	Estabelecimentos	Valor (1 000 R\$)
Total	111	5 083	1 778	22 102	421	9 455	103	12 441
Agricultura familiar - Lei nº 11.326	64	4 287	896	4 537	200	2 685	46	1 004
Não familiar	47	796	882	17 565	221	6 770	57	11 438

Agricultura familiar	Receitas obtidas pelos estabelecimentos no ano, por tipo							
	Produtos da agroindústria		Prestação de serviço de beneficiamento e/ou transformação de produtos agropecuários por terceiros		Prestação de serviços para empresa integradora		Outras atividades não agrícolas realizadas no estabelecimento (artesanato, tecelagem, etc.)	
	Estabelecimentos	Valor (1 000 R\$)	Estabelecimentos	Valor (1 000 R\$)	Estabelecimentos	Valor (1 000 R\$)	Estabelecimentos	Valor (1 000 R\$)
	Total	2 646	178 576	1 025	96 311	2 595	402 111	566
Agricultura familiar - Lei nº 11.326	1 852	50 624	626	6 034	1 335	78 581	398	3 725
Não familiar	794	127 952	399	90 278	1 260	323 530	168	6 126

Fonte: IBGE, Censo Agropecuário 2006.

Tabela 3.21.8 - Receitas obtidas pelos estabelecimentos no ano, por tipo, segundo a agricultura familiar - Paraná - 2006

Agricultura familiar	Receitas obtidas pelos estabelecimentos no ano, por tipo							
	Estabelecimentos	Valor (1 000 R\$)	Venda					
			Produtos vegetais		Animais e seus produtos		Animais criados em cativeiros (jacaré, escargô, capivara e outros)	
			Estabelecimentos	Valor (1 000 R\$)	Estabelecimentos	Valor (1 000 R\$)	Estabelecimentos	Valor (1 000 R\$)
Total	286 450	13 957 522	210 374	10 536 616	154 500	2 022 629	780	20 615
Agricultura familiar - Lei nº 11.326	233 540	5 771 948	171 964	4 024 234	128 105	1 019 839	571	5 716
Não familiar	52 910	8 185 574	38 410	6 512 382	26 395	1 002 791	209	14 899

Agricultura familiar	Receitas obtidas pelos estabelecimentos no ano, por tipo							
	Venda							
	Húmus		Esterco		Atividades de turismo rural no estabelecimento		Exploração mineral	
	Estabelecimentos	Valor (1 000 R\$)	Estabelecimentos	Valor (1 000 R\$)	Estabelecimentos	Valor (1 000 R\$)	Estabelecimentos	Valor (1 000 R\$)
Total	69	373	2 784	21 270	279	3 912	222	6 002
Agricultura familiar - Lei nº 11.326	47	154	2 094	8 463	164	1 078	172	1 582
Não familiar	22	218	690	12 807	115	2 834	50	4 420

Agricultura familiar	Receitas obtidas pelos estabelecimentos no ano, por tipo							
	Produtos da agroindústria		Prestação de serviço de beneficiamento e/ou transformação de produtos agropecuários por terceiros		Prestação de serviços para empresa integradora		Outras atividades não agrícolas realizadas no estabelecimento (artesanato, tecelagem, etc.)	
	Estabelecimentos	Valor (1 000 R\$)	Estabelecimentos	Valor (1 000 R\$)	Estabelecimentos	Valor (1 000 R\$)	Estabelecimentos	Valor (1 000 R\$)
	Total	8 385	60 443	2 552	22 544	10 232	1 252 211	1 931
Agricultura familiar - Lei nº 11.326	7 121	31 585	2 049	12 676	7 936	659 777	1 641	6 844
Não familiar	1 264	28 859	503	9 867	2 296	592 434	290	4 063

Fonte: IBGE, Censo Agropecuário 2006.

Tabela 3.22.8 - Receitas obtidas pelos estabelecimentos no ano, por tipo, segundo a agricultura familiar - Santa Catarina - 2006

Agricultura familiar	Receitas obtidas pelos estabelecimentos no ano, por tipo							
	Estabelecimentos	Valor (1 000 R\$)	Venda					
			Produtos vegetais		Animais e seus produtos		Animais criados em cativeiros (jacaré, escargô, capivara e outros)	
			Estabelecimentos	Valor (1 000 R\$)	Estabelecimentos	Valor (1 000 R\$)	Estabelecimentos	Valor (1 000 R\$)
Total	154 537	7 138 866	111 468	4 068 487	100 346	1 440 232	587	5 107
Agricultura familiar - Lei nº 11.326	135 402	4 552 983	98 759	2 603 008	88 662	940 792	476	3 849
Não familiar	19 135	2 585 883	12 709	1 465 479	11 684	499 440	111	1 258

Agricultura familiar	Receitas obtidas pelos estabelecimentos no ano, por tipo							
	Venda							
	Húmus		Esterco		Atividades de turismo rural no estabelecimento		Exploração mineral	
	Estabelecimentos	Valor (1 000 R\$)	Estabelecimentos	Valor (1 000 R\$)	Estabelecimentos	Valor (1 000 R\$)	Estabelecimentos	Valor (1 000 R\$)
Total	42	95	1 889	5 649	240	3 469	132	3 303
Agricultura familiar - Lei nº 11.326	33	70	1 603	3 869	150	1 066	95	904
Não familiar	9	25	286	1 780	90	2 403	37	2 399

Agricultura familiar	Receitas obtidas pelos estabelecimentos no ano, por tipo							
	Produtos da agroindústria		Prestação de serviço de beneficiamento e/ou transformação de produtos agropecuários por terceiros		Prestação de serviços para empresa integradora		Outras atividades não agrícolas realizadas no estabelecimento (artesanato, tecelagem, etc.)	
	Estabelecimentos	Valor (1 000 R\$)	Estabelecimentos	Valor (1 000 R\$)	Estabelecimentos	Valor (1 000 R\$)	Estabelecimentos	Valor (1 000 R\$)
	Total	7 191	61 971	2 061	23 072	11 792	1 519 227	1 234
Agricultura familiar - Lei nº 11.326	6 338	37 963	1 806	15 171	10 168	940 574	1 078	5 715
Não familiar	853	24 008	255	7 901	1 624	578 653	156	2 539

Fonte: IBGE, Censo Agropecuário 2006.

Tabela 3.23.8 - Receitas obtidas pelos estabelecimentos no ano, por tipo, segundo a agricultura familiar - Rio Grande do Sul - 2006

Agricultura familiar	Receitas obtidas pelos estabelecimentos no ano, por tipo							
	Estabelecimentos	Valor (1 000 R\$)	Venda					
			Produtos vegetais		Animais e seus produtos		Animais criados em cativeiros (jacaré, escargô, capivara e outros)	
			Estabelecimentos	Valor (1 000 R\$)	Estabelecimentos	Valor (1 000 R\$)	Estabelecimentos	Valor (1 000 R\$)
Total	364 429	13 904 328	264 607	10 115 338	234 951	2 110 132	813	14 641
Agricultura familiar - Lei nº 11.326	312 854	6 894 814	231 903	4 437 791	201 872	1 380 233	634	3 455
Não familiar	51 575	7 009 514	32 704	5 677 547	33 079	729 899	179	11 186

Agricultura familiar	Receitas obtidas pelos estabelecimentos no ano, por tipo							
	Venda							
	Húmus		Esterco		Atividades de turismo rural no estabelecimento		Exploração mineral	
	Estabelecimentos	Valor (1 000 R\$)	Estabelecimentos	Valor (1 000 R\$)	Estabelecimentos	Valor (1 000 R\$)	Estabelecimentos	Valor (1 000 R\$)
Total	93	351	2 014	7 536	423	5 134	807	13 304
Agricultura familiar - Lei nº 11.326	66	256	1 753	4 589	274	1 742	646	5 375
Não familiar	27	95	261	2 947	149	3 392	161	7 929

Agricultura familiar	Receitas obtidas pelos estabelecimentos no ano, por tipo							
	Produtos da agroindústria		Prestação de serviço de beneficiamento e/ou transformação de produtos agropecuários por terceiros		Prestação de serviços para empresa integradora		Outras atividades não agrícolas realizadas no estabelecimento (artesanato, tecelagem, etc.)	
	Estabelecimentos	Valor (1 000 R\$)	Estabelecimentos	Valor (1 000 R\$)	Estabelecimentos	Valor (1 000 R\$)	Estabelecimentos	Valor (1 000 R\$)
	Total	34 009	147 686	3 797	36 614	11 202	1 438 476	3 309
Agricultura familiar - Lei nº 11.326	30 255	95 664	3 225	18 462	9 832	936 297	2 946	10 950
Não familiar	3 754	52 021	572	18 153	1 370	502 178	363	4 167

Fonte: IBGE, Censo Agropecuário 2006.

Tabela 3.24.8 - Receitas obtidas pelos estabelecimentos no ano, por tipo, segundo a agricultura familiar - Mato Grosso do Sul - 2006

Agricultura familiar	Receitas obtidas pelos estabelecimentos no ano, por tipo							
	Estabelecimentos	Valor (1 000 R\$)	Venda					
			Produtos vegetais		Animais e seus produtos		Animais criados em cativeiros (jacaré, escargô, capivara e outros)	
			Estabelecimentos	Valor (1 000 R\$)	Estabelecimentos	Valor (1 000 R\$)	Estabelecimentos	Valor (1 000 R\$)
Total	36 494	3 249 496	12 277	2 524 519	27 977	495 006	77	26 031
Agricultura familiar - Lei nº 11.326	25 113	410 099	8 296	190 329	19 998	153 273	40	9 237
Não familiar	11 381	2 839 397	3 981	2 334 190	7 979	341 733	37	16 793

Agricultura familiar	Receitas obtidas pelos estabelecimentos no ano, por tipo							
	Venda							
	Húmus		Esterco		Atividades de turismo rural no estabelecimento		Exploração mineral	
	Estabelecimentos	Valor (1 000 R\$)	Estabelecimentos	Valor (1 000 R\$)	Estabelecimentos	Valor (1 000 R\$)	Estabelecimentos	Valor (1 000 R\$)
Total	8	16	197	1 215	63	2 530	32	4 840
Agricultura familiar - Lei nº 11.326	4	8	135	605	24	185	12	547
Não familiar	4	9	62	609	39	2 345	20	4 293

Agricultura familiar	Receitas obtidas pelos estabelecimentos no ano, por tipo							
	Produtos da agroindústria		Prestação de serviço de beneficiamento e/ou transformação de produtos agropecuários por terceiros		Prestação de serviços para empresa integradora		Outras atividades não agrícolas realizadas no estabelecimento (artesanato, tecelagem, etc.)	
	Estabelecimentos	Valor (1 000 R\$)	Estabelecimentos	Valor (1 000 R\$)	Estabelecimentos	Valor (1 000 R\$)	Estabelecimentos	Valor (1 000 R\$)
	Total	1 132	45 988	296	5 227	964	142 259	227
Agricultura familiar - Lei nº 11.326	739	6 545	211	1 538	675	47 086	197	747
Não familiar	393	39 443	85	3 689	289	95 173	30	1 119

Fonte: IBGE, Censo Agropecuário 2006.

Tabela 3.25.8 - Receitas obtidas pelos estabelecimentos no ano, por tipo, segundo a agricultura familiar - Mato Grosso - 2006

Agricultura familiar	Receitas obtidas pelos estabelecimentos no ano, por tipo							
	Estabelecimentos	Valor (1 000 R\$)	Venda					
			Produtos vegetais		Animais e seus produtos		Animais criados em cativeiros (jacaré, escargô, capivara e outros)	
			Estabelecimentos	Valor (1 000 R\$)	Estabelecimentos	Valor (1 000 R\$)	Estabelecimentos	Valor (1 000 R\$)
Total	59 079	8 898 511	17 274	7 841 812	48 494	578 109	163	95 794
Agricultura familiar - Lei nº 11.326	45 757	610 108	12 171	317 697	39 157	246 276	100	1 178
Não familiar	13 322	8 288 402	5 103	7 524 115	9 337	331 833	63	94 616

Agricultura familiar	Receitas obtidas pelos estabelecimentos no ano, por tipo							
	Venda							
	Húmus		Esterco		Atividades de turismo rural no estabelecimento		Exploração mineral	
	Estabelecimentos	Valor (1 000 R\$)	Estabelecimentos	Valor (1 000 R\$)	Estabelecimentos	Valor (1 000 R\$)	Estabelecimentos	Valor (1 000 R\$)
Total	67	396	185	1 659	75	1 061	198	15 565
Agricultura familiar - Lei nº 11.326	59	311	129	407	36	260	154	877
Não familiar	8	85	56	1 253	39	801	44	14 687

Agricultura familiar	Receitas obtidas pelos estabelecimentos no ano, por tipo							
	Produtos da agroindústria		Prestação de serviço de beneficiamento e/ou transformação de produtos agropecuários por terceiros		Prestação de serviços para empresa integradora		Outras atividades não agrícolas realizadas no estabelecimento (artesanato, tecelagem, etc.)	
	Estabelecimentos	Valor (1 000 R\$)	Estabelecimentos	Valor (1 000 R\$)	Estabelecimentos	Valor (1 000 R\$)	Estabelecimentos	Valor (1 000 R\$)
	Total	2 173	163 526	630	105 045	674	91 344	327
Agricultura familiar - Lei nº 11.326	1 773	13 455	499	5 490	466	22 590	258	1 567
Não familiar	400	150 071	131	99 555	208	68 754	69	2 632

Fonte: IBGE, Censo Agropecuário 2006.

Tabela 3.26.8 - Receitas obtidas pelos estabelecimentos no ano, por tipo, segundo a agricultura familiar - Goiás - 2006

Agricultura familiar	Receitas obtidas pelos estabelecimentos no ano, por tipo							
	Estabelecimentos	Valor (1 000 R\$)	Venda					
			Produtos vegetais		Animais e seus produtos		Animais criados em cativeiros (jacaré, escargô, capivara e outros)	
			Estabelecimentos	Valor (1 000 R\$)	Estabelecimentos	Valor (1 000 R\$)	Estabelecimentos	Valor (1 000 R\$)
Total	90 523	5 603 862	17 487	4 052 798	81 341	1 258 697	259	7 670
Agricultura familiar - Lei nº 11.326	57 830	805 997	10 207	275 445	52 856	468 347	180	1 170
Não familiar	32 693	4 797 864	7 280	3 777 353	28 485	790 350	79	6 500

Agricultura familiar	Receitas obtidas pelos estabelecimentos no ano, por tipo							
	Venda							
	Húmus		Esterco		Atividades de turismo rural no estabelecimento		Exploração mineral	
	Estabelecimentos	Valor (1 000 R\$)	Estabelecimentos	Valor (1 000 R\$)	Estabelecimentos	Valor (1 000 R\$)	Estabelecimentos	Valor (1 000 R\$)
Total	20	153	343	4 507	226	5 237	187	6 006
Agricultura familiar - Lei nº 11.326	14	30	156	809	125	1 113	93	1 887
Não familiar	6	124	187	3 698	101	4 125	94	4 119

Agricultura familiar	Receitas obtidas pelos estabelecimentos no ano, por tipo							
	Produtos da agroindústria		Prestação de serviço de beneficiamento e/ou transformação de produtos agropecuários por terceiros		Prestação de serviços para empresa integradora		Outras atividades não agrícolas realizadas no estabelecimento (artesanato, tecelagem, etc.)	
	Estabelecimentos	Valor (1 000 R\$)	Estabelecimentos	Valor (1 000 R\$)	Estabelecimentos	Valor (1 000 R\$)	Estabelecimentos	Valor (1 000 R\$)
	Total	4 096	53 994	1 201	17 558	673	192 134	566
Agricultura familiar - Lei nº 11.326	3 052	23 089	863	6 272	293	25 450	410	2 385
Não familiar	1 044	30 905	338	11 286	380	166 684	156	2 721

Fonte: IBGE, Censo Agropecuário 2006.

Tabela 3.27.8 - Receitas obtidas pelos estabelecimentos no ano, por tipo, segundo a agricultura familiar - Distrito Federal - 2006

Agricultura familiar	Receitas obtidas pelos estabelecimentos no ano, por tipo							
	Estabelecimentos	Valor (1 000 R\$)	Venda					
			Produtos vegetais		Animais e seus produtos		Animais criados em cativeiros (jacaré, escargô, capivara e outros)	
			Estabelecimentos	Valor (1 000 R\$)	Estabelecimentos	Valor (1 000 R\$)	Estabelecimentos	Valor (1 000 R\$)
Total	3 474	417 597	2 402	215 967	1 819	100 176	6	34
Agricultura familiar - Lei nº 11.326	1 599	43 004	1 233	29 779	760	7 955	3	1
Não familiar	1 875	374 593	1 169	186 188	1 059	92 222	3	34

Agricultura familiar	Receitas obtidas pelos estabelecimentos no ano, por tipo							
	Venda							
	Húmus		Esterco		Atividades de turismo rural no estabelecimento		Exploração mineral	
	Estabelecimentos	Valor (1 000 R\$)	Estabelecimentos	Valor (1 000 R\$)	Estabelecimentos	Valor (1 000 R\$)	Estabelecimentos	Valor (1 000 R\$)
Total	9	47	155	3 255	35	1 898	2	x
Agricultura familiar - Lei nº 11.326	5	31	28	137	10	146	-	-
Não familiar	4	15	127	3 119	25	1 752	2	x

Agricultura familiar	Receitas obtidas pelos estabelecimentos no ano, por tipo							
	Produtos da agroindústria		Prestação de serviço de beneficiamento e/ou transformação de produtos agropecuários por terceiros		Prestação de serviços para empresa integradora		Outras atividades não agrícolas realizadas no estabelecimento (artesanato, tecelagem, etc.)	
	Estabelecimentos	Valor (1 000 R\$)	Estabelecimentos	Valor (1 000 R\$)	Estabelecimentos	Valor (1 000 R\$)	Estabelecimentos	Valor (1 000 R\$)
	Total	266	8 005	20	183	147	85 176	70
Agricultura familiar - Lei nº 11.326	102	536	9	23	9	4 201	41	196
Não familiar	164	7 469	11	159	138	80 975	29	480

Fonte: IBGE, Censo Agropecuário 2006.

Tabela 3.1.9 - Outras receitas obtidas pelo produtor no ano, por tipo, segundo a agricultura familiar - Rondônia - 2006

Agricultura familiar	Outras receitas obtidas pelo produtor no ano, por tipo							
	Estabelecimentos	Valor (1 000 R\$)	Recursos de aposentadorias ou pensões		Salários obtidos pelo produtor com atividades fora do estabelecimento		Doações ou ajudas voluntárias de parentes ou amigos	
			Estabelecimentos	Valor (1 000 R\$)	Estabelecimentos	Valor (1 000 R\$)	Estabelecimentos	Valor (1 000 R\$)
Total	26 857	180 601	12 935	73 099	10 447	88 472	484	1 606
Agricultura familiar - Lei nº 11.326	22 403	118 651	11 896	66 658	6 854	39 166	416	879
Não familiar	4 454	61 950	1 039	6 441	3 593	49 307	68	727

Agricultura familiar	Outras receitas obtidas pelo produtor no ano, por tipo					
	Receitas provenientes de programas especiais dos governos (Federal, Estadual ou Municipal)		Desinvestimentos		Pescado (capturado)	
	Estabelecimentos	Valor (1 000 R\$)	Estabelecimentos	Valor (1 000 R\$)	Estabelecimentos	Valor (1 000 R\$)
Total	6 419	6 775	644	8 423	488	2 225
Agricultura familiar - Lei nº 11.326	5 816	6 096	504	3 848	474	2 004
Não familiar	603	679	140	4 575	14	221

Fonte: IBGE, Censo Agropecuário 2006.

Tabela 3.2.9 - Outras receitas obtidas pelo produtor no ano, por tipo, segundo a agricultura familiar - Acre - 2006

Agricultura familiar	Outras receitas obtidas pelo produtor no ano de 2006, por tipo							
	Estabelecimentos	Valor (1 000 R\$)	Recursos de aposentadorias ou pensões		Salários obtidos pelo produtor com atividades fora do estabelecimento		Doações ou ajudas voluntárias de parentes ou amigos	
			Estabelecimentos	Valor (1 000 R\$)	Estabelecimentos	Valor (1 000 R\$)	Estabelecimentos	Valor (1 000 R\$)
Total	11 396	57 747	3 290	17 394	5 850	34 296	406	477
Agricultura familiar - Lei nº 11.326	9 157	37 229	2 947	15 051	3 905	17 238	351	251
Não familiar	2 239	20 519	343	2 343	1 945	17 058	55	226

Agricultura familiar	Outras receitas obtidas pelo produtor no ano, por tipo					
	Receitas provenientes de programas especiais dos governos (Federal, Estadual ou Municipal)		Desinvestimentos		Pescado (capturado)	
	Estabelecimentos	Valor (1 000 R\$)	Estabelecimentos	Valor (1 000 R\$)	Estabelecimentos	Valor (1 000 R\$)
Total	4 282	4 592	191	672	168	316
Agricultura familiar - Lei nº 11.326	3 876	4 049	152	456	150	184
Não familiar	406	544	39	216	18	132

Fonte: IBGE, Censo Agropecuário 2006.

Tabela 3.3.9 - Outras receitas obtidas pelo produtor no ano, por tipo, segundo a agricultura familiar - Amazonas - 2006

Agricultura familiar	Outras receitas obtidas pelo produtor no ano, por tipo							
	Estabelecimentos	Valor (1 000 R\$)	Recursos de aposentadorias ou pensões		Salários obtidos pelo produtor com atividades fora do estabelecimento		Doações ou ajudas voluntárias de parentes ou amigos	
			Estabelecimentos	Valor (1 000 R\$)	Estabelecimentos	Valor (1 000 R\$)	Estabelecimentos	Valor (1 000 R\$)
Total	17 612	68 470	4 064	19 537	5 405	26 658	454	883
Agricultura familiar - Lei nº 11.326	15 584	52 093	3 846	17 891	3 702	14 049	409	699
Não familiar	2 028	16 377	218	1 646	1 703	12 609	45	185

Agricultura familiar	Outras receitas obtidas pelo produtor no ano, por tipo					
	Receitas provenientes de programas especiais dos governos (Federal, Estadual ou Municipal)		Desinvestimentos		Pescado (capturado)	
	Estabelecimentos	Valor (1 000 R\$)	Estabelecimentos	Valor (1 000 R\$)	Estabelecimentos	Valor (1 000 R\$)
Total	5 067	5 273	93	416	6 770	15 702
Agricultura familiar - Lei nº 11.326	4 771	4 622	84	362	6 484	14 470
Não familiar	296	651	9	54	286	1 233

Fonte: IBGE, Censo Agropecuário 2006.

Tabela 3.4.9 - Outras receitas obtidas pelo produtor no ano, por tipo, segundo a agricultura familiar - Roraima - 2006

Agricultura familiar	Outras receitas obtidas pelo produtor no ano, por tipo							
	Estabelecimentos	Valor (1 000 R\$)	Recursos de aposentadorias ou pensões		Salários obtidos pelo produtor com atividades fora do estabelecimento		Doações ou ajudas voluntárias de parentes ou amigos	
			Estabelecimentos	Valor (1 000 R\$)	Estabelecimentos	Valor (1 000 R\$)	Estabelecimentos	Valor (1 000 R\$)
Total	2 149	10 368	477	2 115	632	6 305	22	34
Agricultura familiar - Lei nº 11.326	1 861	6 764	448	2 028	402	3 214	19	34
Não familiar	288	3 604	29	87	230	3 092	3	1

Agricultura familiar	Outras receitas obtidas pelo produtor no ano, por tipo					
	Receitas provenientes de programas especiais dos governos (Federal, Estadual ou Municipal)		Desinvestimentos		Pescado (capturado)	
	Estabelecimentos	Valor (1 000 R\$)	Estabelecimentos	Valor (1 000 R\$)	Estabelecimentos	Valor (1 000 R\$)
Total	1 566	1 212	25	234	83	468
Agricultura familiar - Lei nº 11.326	1 409	984	15	92	79	413
Não familiar	157	228	10	142	4	55

Fonte: IBGE, Censo Agropecuário 2006.

Tabela 3.5.9 - Outras receitas obtidas pelo produtor no ano, por tipo, segundo a agricultura familiar - Pará - 2006

Agricultura familiar	Outras receitas obtidas pelo produtor no ano, por tipo							
	Estabelecimentos	Valor (1 000 R\$)	Recursos de aposentadorias ou pensões		Salários obtidos pelo produtor com atividades fora do estabelecimento		Doações ou ajudas voluntárias de parentes ou amigos	
			Estabelecimentos	Valor (1 000 R\$)	Estabelecimentos	Valor (1 000 R\$)	Estabelecimentos	Valor (1 000 R\$)
Total	66 679	277 790	19 971	97 764	24 037	117 039	1 940	2 593
Agricultura familiar - Lei n° 11.326	57 229	194 967	18 538	89 598	16 278	51 474	1 665	1 787
Não familiar	9 450	82 823	1 433	8 166	7 759	65 565	275	806

Agricultura familiar	Outras receitas obtidas pelo produtor no ano, por tipo					
	Receitas provenientes de programas especiais dos governos (Federal, Estadual ou Municipal)		Desinvestimentos		Pescado (capturado)	
	Estabelecimentos	Valor (1 000 R\$)	Estabelecimentos	Valor (1 000 R\$)	Estabelecimentos	Valor (1 000 R\$)
Total	26 087	29 407	989	6 420	13 949	24 567
Agricultura familiar - Lei n° 11.326	24 197	27 344	740	2 731	12 789	22 033
Não familiar	1 890	2 064	249	3 689	1 160	2 534

Fonte: IBGE, Censo Agropecuário 2006.

Tabela 3.6.9 - Outras receitas obtidas pelo produtor no ano, por tipo, segundo a agricultura familiar - Amapá - 2006

Agricultura familiar	Outras receitas obtidas pelo produtor no ano, por tipo							
	Estabelecimentos	Valor (1 000 R\$)	Recursos de aposentadorias ou pensões		Salários obtidos pelo produtor com atividades fora do estabelecimento		Doações ou ajudas voluntárias de parentes ou amigos	
			Estabelecimentos	Valor (1 000 R\$)	Estabelecimentos	Valor (1 000 R\$)	Estabelecimentos	Valor (1 000 R\$)
Total	705	8 920	125	910	506	7 480	8	17
Agricultura familiar - Lei n° 11.326	442	3 018	92	612	271	2 232	6	10
Não familiar	263	5 902	33	298	235	5 248	2	x

Agricultura familiar	Outras receitas obtidas pelo produtor no ano, por tipo					
	Receitas provenientes de programas especiais dos governos (Federal, Estadual ou Municipal)		Desinvestimentos		Pescado (capturado)	
	Estabelecimentos	Valor (1 000 R\$)	Estabelecimentos	Valor (1 000 R\$)	Estabelecimentos	Valor (1 000 R\$)
Total	84	109	15	239	72	167
Agricultura familiar - Lei n° 11.326	71	44	3	23	44	99
Não familiar	13	65	12	216	28	68

Fonte: IBGE, Censo Agropecuário 2006.

Tabela 3.7.9 - Outras receitas obtidas pelo produtor no ano, por tipo, segundo a agricultura familiar - Tocantins - 2006

Agricultura familiar	Outras receitas obtidas pelo produtor no ano, por tipo							
	Estabelecimentos	Valor (1 000 R\$)	Recursos de aposentadorias ou pensões		Salários obtidos pelo produtor com atividades fora do estabelecimento		Doações ou ajudas voluntárias de parentes ou amigos	
			Estabelecimentos	Valor (1 000 R\$)	Estabelecimentos	Valor (1 000 R\$)	Estabelecimentos	Valor (1 000 R\$)
Total	13 388	107 876	6 716	37 600	4 406	55 516	298	773
Agricultura familiar - Lei nº 11.326	10 134	49 681	5 683	29 683	2 405	15 432	232	401
Não familiar	3 254	58 195	1 033	7 917	2 001	40 084	66	372

Agricultura familiar	Outras receitas obtidas pelo produtor no ano, por tipo					
	Receitas provenientes de programas especiais dos governos (Federal, Estadual ou Municipal)		Desinvestimentos		Pescado (capturado)	
	Estabelecimentos	Valor (1 000 R\$)	Estabelecimentos	Valor (1 000 R\$)	Estabelecimentos	Valor (1 000 R\$)
Total	3 578	3 928	262	4 421	66	5 638
Agricultura familiar - Lei nº 11.326	3 018	2 986	159	1 046	47	133
Não familiar	560	942	103	3 376	19	5 505

Fonte: IBGE, Censo Agropecuário 2006.

Tabela 3.8.9 - Outras receitas obtidas pelo produtor no ano, por tipo, segundo a agricultura familiar - Maranhão - 2006

Agricultura familiar	Outras receitas obtidas pelo produtor no ano, por tipo							
	Estabelecimentos	Valor (1 000 R\$)	Recursos de aposentadorias ou pensões		Salários obtidos pelo produtor com atividades fora do estabelecimento		Doações ou ajudas voluntárias de parentes ou amigos	
			Estabelecimentos	Valor (1 000 R\$)	Estabelecimentos	Valor (1 000 R\$)	Estabelecimentos	Valor (1 000 R\$)
Total	91 730	280 999	29 665	138 752	24 457	92 203	2 637	3 025
Agricultura familiar - Lei nº 11.326	80 445	201 472	27 171	123 974	16 235	33 690	2 371	2 207
Não familiar	11 285	79 527	2 494	14 779	8 222	58 513	266	818

Agricultura familiar	Outras receitas obtidas pelo produtor no ano, por tipo					
	Receitas provenientes de programas especiais dos governos (Federal, Estadual ou Municipal)		Desinvestimentos		Pescado (capturado)	
	Estabelecimentos	Valor (1 000 R\$)	Estabelecimentos	Valor (1 000 R\$)	Estabelecimentos	Valor (1 000 R\$)
Total	50 671	41 537	613	2 866	2 628	2 615
Agricultura familiar - Lei nº 11.326	47 007	37 879	528	1 524	2 479	2 198
Não familiar	3 664	3 657	85	1 342	149	417

Fonte: IBGE, Censo Agropecuário 2006.

Tabela 3.9.9 - Outras receitas obtidas pelo produtor no ano, por tipo, segundo a agricultura familiar - Piauí - 2006

Agricultura familiar	Outras receitas obtidas pelo produtor no ano, por tipo							
	Estabelecimentos	Valor (1 000 R\$)	Recursos de aposentadorias ou pensões		Salários obtidos pelo produtor com atividades fora do estabelecimento		Doações ou ajudas voluntárias de parentes ou amigos	
			Estabelecimentos	Valor (1 000 R\$)	Estabelecimentos	Valor (1 000 R\$)	Estabelecimentos	Valor (1 000 R\$)
Total	129 380	437 875	49 351	264 839	33 418	108 408	3 695	4 355
Agricultura familiar - Lei nº 11.326	112 834	340 883	46 056	241 152	20 687	43 775	3 198	3 384
Não familiar	16 546	96 993	3 295	23 686	12 731	64 633	497	971

Agricultura familiar	Outras receitas obtidas pelo produtor no ano, por tipo					
	Receitas provenientes de programas especiais dos governos (Federal, Estadual ou Municipal)		Desinvestimentos		Pescado (capturado)	
	Estabelecimentos	Valor (1 000 R\$)	Estabelecimentos	Valor (1 000 R\$)	Estabelecimentos	Valor (1 000 R\$)
Total	70 527	55 429	1 521	3 705	783	1 139
Agricultura familiar - Lei nº 11.326	63 894	50 012	1 279	1 817	710	742
Não familiar	6 633	5 417	242	1 888	73	397

Fonte: IBGE, Censo Agropecuário 2006.

Tabela 3.10.9 - Outras receitas obtidas pelo produtor no ano, por tipo, segundo a agricultura familiar - Ceará - 2006

Agricultura familiar	Outras receitas obtidas pelo produtor no ano, por tipo							
	Estabelecimentos	Valor (1 000 R\$)	Recursos de aposentadorias ou pensões		Salários obtidos pelo produtor com atividades fora do estabelecimento		Doações ou ajudas voluntárias de parentes ou amigos	
			Estabelecimentos	Valor (1 000 R\$)	Estabelecimentos	Valor (1 000 R\$)	Estabelecimentos	Valor (1 000 R\$)
Total	210 296	738 250	85 112	468 086	52 049	161 761	6 527	7 824
Agricultura familiar - Lei nº 11.326	183 554	582 023	79 401	428 497	31 305	61 650	5 619	6 791
Não familiar	26 742	156 227	5 711	39 589	20 744	100 111	908	1 032

Agricultura familiar	Outras receitas obtidas pelo produtor no ano, por tipo					
	Receitas provenientes de programas especiais dos governos (Federal, Estadual ou Municipal)		Desinvestimentos		Pescado (capturado)	
	Estabelecimentos	Valor (1 000 R\$)	Estabelecimentos	Valor (1 000 R\$)	Estabelecimentos	Valor (1 000 R\$)
Total	113 790	89 539	1 757	5 350	1 916	5 690
Agricultura familiar - Lei nº 11.326	102 874	80 271	1 435	2 624	1 707	2 189
Não familiar	10 916	9 268	322	2 726	209	3 501

Fonte: IBGE, Censo Agropecuário 2006.

Tabela 3.11.9 - Outras receitas obtidas pelo produtor no ano, por tipo, segundo a agricultura familiar - Rio Grande do Norte - 2006

Agricultura familiar	Outras receitas obtidas pelo produtor no ano, por tipo							
	Estabelecimentos	Valor (1 000 R\$)	Recursos de aposentadorias ou pensões		Salários obtidos pelo produtor com atividades fora do estabelecimento		Doações ou ajudas voluntárias de parentes ou amigos	
			Estabelecimentos	Valor (1 000 R\$)	Estabelecimentos	Valor (1 000 R\$)	Estabelecimentos	Valor (1 000 R\$)
Total	37 129	181 192	18 645	112 897	9 953	51 604	1 114	1 772
Agricultura familiar - Lei nº 11.326	31 150	128 601	16 749	96 407	5 666	18 921	939	1 499
Não familiar	5 979	52 591	1 896	16 490	4 287	32 684	175	273

Agricultura familiar	Outras receitas obtidas pelo produtor no ano, por tipo					
	Receitas provenientes de programas especiais dos governos (Federal, Estadual ou Municipal)		Desinvestimentos		Pescado (capturado)	
	Estabelecimentos	Valor (1 000 R\$)	Estabelecimentos	Valor (1 000 R\$)	Estabelecimentos	Valor (1 000 R\$)
Total	15 798	12 451	305	1 475	517	992
Agricultura familiar - Lei nº 11.326	13 995	10 552	220	636	389	587
Não familiar	1 803	1 900	85	839	128	405

Fonte: IBGE, Censo Agropecuário 2006.

Tabela 3.12.9 - Outras receitas obtidas pelo produtor no ano, por tipo, segundo a agricultura familiar - Paraíba - 2006

Agricultura familiar	Outras receitas obtidas pelo produtor no ano, por tipo							
	Estabelecimentos	Valor (1 000 R\$)	Recursos de aposentadorias ou pensões		Salários obtidos pelo produtor com atividades fora do estabelecimento		Doações ou ajudas voluntárias de parentes ou amigos	
			Estabelecimentos	Valor (1 000 R\$)	Estabelecimentos	Valor (1 000 R\$)	Estabelecimentos	Valor (1 000 R\$)
Total	90 770	395 510	44 006	251 024	20 906	101 635	2 786	4 430
Agricultura familiar - Lei nº 11.326	78 852	302 930	40 955	228 959	11 910	37 435	2 462	3 713
Não familiar	11 918	92 580	3 051	22 065	8 996	64 200	324	717

Agricultura familiar	Outras receitas obtidas pelo produtor no ano, por tipo					
	Receitas provenientes de programas especiais dos governos (Federal, Estadual ou Municipal)		Desinvestimentos		Pescado (capturado)	
	Estabelecimentos	Valor (1 000 R\$)	Estabelecimentos	Valor (1 000 R\$)	Estabelecimentos	Valor (1 000 R\$)
Total	41 537	33 639	1 163	3 568	769	1 214
Agricultura familiar - Lei nº 11.326	37 415	29 827	963	2 120	647	875
Não familiar	4 122	3 812	200	1 448	122	339

Fonte: IBGE, Censo Agropecuário 2006.

Tabela 3.13.9 - Outras receitas obtidas pelo produtor no ano, por tipo, segundo a agricultura familiar - Pernambuco - 2006

Agricultura familiar	Outras receitas obtidas pelo produtor no ano, por tipo							
	Estabelecimentos	Valor (1 000 R\$)	Recursos de aposentadorias ou pensões		Salários obtidos pelo produtor com atividades fora do estabelecimento		Doações ou ajudas voluntárias de parentes ou amigos	
			Estabelecimentos	Valor (1 000 R\$)	Estabelecimentos	Valor (1 000 R\$)	Estabelecimentos	Valor (1 000 R\$)
Total	145 677	564 354	65 397	345 008	38 955	154 218	4 335	5 266
Agricultura familiar - Lei nº 11.326	127 973	445 685	61 550	319 004	24 251	69 889	3 660	4 086
Não familiar	17 704	118 669	3 847	26 004	14 704	84 329	675	1 179

Agricultura familiar	Outras receitas obtidas pelo produtor no ano, por tipo					
	Receitas provenientes de programas especiais dos governos (Federal, Estadual ou Municipal)		Desinvestimentos		Pescado (capturado)	
	Estabelecimentos	Valor (1 000 R\$)	Estabelecimentos	Valor (1 000 R\$)	Estabelecimentos	Valor (1 000 R\$)
Total	69 088	54 500	1 112	3 921	772	1 441
Agricultura familiar - Lei nº 11.326	62 774	48 641	936	2 800	690	1 264
Não familiar	6 314	5 858	176	1 121	82	177

Fonte: IBGE, Censo Agropecuário 2006.

Tabela 3.14.9 - Outras receitas obtidas pelo produtor no ano, por tipo, segundo a agricultura familiar - Alagoas - 2006

Agricultura familiar	Outras receitas obtidas pelo produtor no ano, por tipo							
	Estabelecimentos	Valor (1 000 R\$)	Recursos de aposentadorias ou pensões		Salários obtidos pelo produtor com atividades fora do estabelecimento		Doações ou ajudas voluntárias de parentes ou amigos	
			Estabelecimentos	Valor (1 000 R\$)	Estabelecimentos	Valor (1 000 R\$)	Estabelecimentos	Valor (1 000 R\$)
Total	49 088	172 358	17 830	90 573	14 093	56 707	1 217	1 241
Agricultura familiar - Lei nº 11.326	43 065	128 439	16 883	83 146	8 819	24 384	1 098	1 010
Não familiar	6 023	43 918	947	7 427	5 274	32 323	119	232

Agricultura familiar	Outras receitas obtidas pelo produtor no ano, por tipo					
	Receitas provenientes de programas especiais dos governos (Federal, Estadual ou Municipal)		Desinvestimentos		Pescado (capturado)	
	Estabelecimentos	Valor (1 000 R\$)	Estabelecimentos	Valor (1 000 R\$)	Estabelecimentos	Valor (1 000 R\$)
Total	25 261	20 319	606	3 305	127	212
Agricultura familiar - Lei nº 11.326	23 444	18 336	510	1 395	118	169
Não familiar	1 817	1 982	96	1 910	9	44

Fonte: IBGE, Censo Agropecuário 2006.

Tabela 3.15.9 - Outras receitas obtidas pelo produtor no ano, por tipo, segundo a agricultura familiar - Sergipe - 2006

Agricultura familiar	Outras receitas obtidas pelo produtor no ano, por tipo							
	Estabelecimentos	Valor (1 000 R\$)	Recursos de aposentadorias ou pensões		Salários obtidos pelo produtor com atividades fora do estabelecimento		Doações ou ajudas voluntárias de parentes ou amigos	
			Estabelecimentos	Valor (1 000 R\$)	Estabelecimentos	Valor (1 000 R\$)	Estabelecimentos	Valor (1 000 R\$)
Total	33 335	141 402	14 103	69 494	12 032	59 164	502	590
Agricultura familiar - Lei nº 11.326	27 887	98 201	13 218	62 721	7 235	25 092	432	468
Não familiar	5 448	43 201	885	6 772	4 797	34 072	70	122

Agricultura familiar	Outras receitas obtidas pelo produtor no ano, por tipo					
	Receitas provenientes de programas especiais dos governos (Federal, Estadual ou Municipal)		Desinvestimentos		Pescado (capturado)	
	Estabelecimentos	Valor (1 000 R\$)	Estabelecimentos	Valor (1 000 R\$)	Estabelecimentos	Valor (1 000 R\$)
Total	11 915	9 308	676	2 532	126	315
Agricultura familiar - Lei nº 11.326	10 687	8 330	549	1 377	108	213
Não familiar	1 228	978	127	1 154	18	102

Fonte: IBGE, Censo Agropecuário 2006.

Tabela 3.16.9 - Outras receitas obtidas pelo produtor no ano, por tipo, segundo a agricultura familiar - Bahia - 2006

Agricultura familiar	Outras receitas obtidas pelo produtor no ano, por tipo							
	Estabelecimentos	Valor (1 000 R\$)	Recursos de aposentadorias ou pensões		Salários obtidos pelo produtor com atividades fora do estabelecimento		Doações ou ajudas voluntárias de parentes ou amigos	
			Estabelecimentos	Valor (1 000 R\$)	Estabelecimentos	Valor (1 000 R\$)	Estabelecimentos	Valor (1 000 R\$)
Total	350 192	1 514 693	168 761	883 979	107 844	472 958	7 680	9 317
Agricultura familiar - Lei nº 11.326	301 004	1 121 448	159 093	819 826	65 599	185 896	6 623	7 144
Não familiar	49 188	393 245	9 668	64 153	42 245	287 062	1 057	2 172

Agricultura familiar	Outras receitas obtidas pelo produtor no ano, por tipo					
	Receitas provenientes de programas especiais dos governos (Federal, Estadual ou Municipal)		Desinvestimentos		Pescado (capturado)	
	Estabelecimentos	Valor (1 000 R\$)	Estabelecimentos	Valor (1 000 R\$)	Estabelecimentos	Valor (1 000 R\$)
Total	135 357	109 087	5 041	37 089	1 648	2 264
Agricultura familiar - Lei nº 11.326	121 072	95 990	4 132	10 754	1 470	1 838
Não familiar	14 285	13 097	909	26 335	178	426

Fonte: IBGE, Censo Agropecuário 2006.

Tabela 3.17.9 - Outras receitas obtidas pelo produtor no ano, por tipo, segundo a agricultura familiar - Minas Gerais - 2006

Agricultura familiar	Outras receitas obtidas pelo produtor no ano, por tipo							
	Estabelecimentos	Valor (1 000 R\$)	Recursos de aposentadorias ou pensões		Salários obtidos pelo produtor com atividades fora do estabelecimento		Doações ou ajudas voluntárias de parentes ou amigos	
			Estabelecimentos	Valor (1 000 R\$)	Estabelecimentos	Valor (1 000 R\$)	Estabelecimentos	Valor (1 000 R\$)
Total	195 580	1 533 805	105 342	631 556	71 269	791 951	2 667	9 910
Agricultura familiar - Lei nº 11.326	154 253	807 156	93 158	520 534	39 897	232 167	2 176	5 085
Não familiar	41 327	726 649	12 184	111 022	31 372	559 785	491	4 825

Agricultura familiar	Outras receitas obtidas pelo produtor no ano, por tipo					
	Receitas provenientes de programas especiais dos governos (Federal, Estadual ou Municipal)		Desinvestimentos		Pescado (capturado)	
	Estabelecimentos	Valor (1 000 R\$)	Estabelecimentos	Valor (1 000 R\$)	Estabelecimentos	Valor (1 000 R\$)
Total	45 619	42 832	3 470	54 638	672	2 918
Agricultura familiar - Lei nº 11.326	39 597	32 065	2 475	15 647	577	1 658
Não familiar	6 022	10 767	995	38 990	95	1 261

Fonte: IBGE, Censo Agropecuário 2006.

Tabela 3.18.9 - Outras receitas obtidas pelo produtor no ano, por tipo, segundo a agricultura familiar - Espírito Santo - 2006

Agricultura familiar	Outras receitas obtidas pelo produtor no ano, por tipo							
	Estabelecimentos	Valor (1 000 R\$)	Recursos de aposentadorias ou pensões		Salários obtidos pelo produtor com atividades fora do estabelecimento		Doações ou ajudas voluntárias de parentes ou amigos	
			Estabelecimentos	Valor (1 000 R\$)	Estabelecimentos	Valor (1 000 R\$)	Estabelecimentos	Valor (1 000 R\$)
Total	23 952	220 124	13 755	88 718	8 513	117 377	298	1 438
Agricultura familiar - Lei nº 11.326	18 110	116 900	11 505	68 909	4 583	39 106	242	942
Não familiar	5 842	103 224	2 250	19 808	3 930	78 271	56	496

Agricultura familiar	Outras receitas obtidas pelo produtor no ano, por tipo					
	Receitas provenientes de programas especiais dos governos (Federal, Estadual ou Municipal)		Desinvestimentos		Pescado (capturado)	
	Estabelecimentos	Valor (1 000 R\$)	Estabelecimentos	Valor (1 000 R\$)	Estabelecimentos	Valor (1 000 R\$)
Total	3 666	3 834	425	8 491	51	266
Agricultura familiar - Lei nº 11.326	3 292	3 059	314	4 794	43	89
Não familiar	374	775	111	3 696	8	178

Fonte: IBGE, Censo Agropecuário 2006.

Tabela 3.19.9 - Outras receitas obtidas pelo produtor no ano, por tipo, segundo a agricultura familiar - Rio de Janeiro - 2006

Agricultura familiar	Outras receitas obtidas pelo produtor no ano, por tipo							
	Estabelecimentos	Valor (1 000 R\$)	Recursos de aposentadorias ou pensões		Salários obtidos pelo produtor com atividades fora do estabelecimento		Doações ou ajudas voluntárias de parentes ou amigos	
			Estabelecimentos	Valor (1 000 R\$)	Estabelecimentos	Valor (1 000 R\$)	Estabelecimentos	Valor (1 000 R\$)
Total	11 913	109 857	5 711	38 021	5 964	68 559	177	697
Agricultura familiar - Lei nº 11.326	8 374	53 624	4 781	27 722	3 190	24 076	123	331
Não familiar	3 539	56 233	930	10 299	2 774	44 483	54	366

Agricultura familiar	Outras receitas obtidas pelo produtor no ano, por tipo					
	Receitas provenientes de programas especiais dos governos (Federal, Estadual ou Municipal)		Desinvestimentos		Pescado (capturado)	
	Estabelecimentos	Valor (1 000 R\$)	Estabelecimentos	Valor (1 000 R\$)	Estabelecimentos	Valor (1 000 R\$)
Total	798	1 504	84	822	98	253
Agricultura familiar - Lei nº 11.326	714	747	62	572	72	175
Não familiar	84	758	22	250	26	78

Fonte: IBGE, Censo Agropecuário 2006.

Tabela 3.20.9 - Outras receitas obtidas pelo produtor no ano, por tipo, segundo a agricultura familiar - São Paulo - 2006

Agricultura familiar	Outras receitas obtidas pelo produtor no ano, por tipo							
	Estabelecimentos	Valor (1 000 R\$)	Recursos de aposentadorias ou pensões		Salários obtidos pelo produtor com atividades fora do estabelecimento		Doações ou ajudas voluntárias de parentes ou amigos	
			Estabelecimentos	Valor (1 000 R\$)	Estabelecimentos	Valor (1 000 R\$)	Estabelecimentos	Valor (1 000 R\$)
Total	49 499	816 596	27 058	220 660	21 465	515 489	809	6 289
Agricultura familiar - Lei nº 11.326	33 609	317 307	20 995	151 113	11 152	146 277	543	2 572
Não familiar	15 890	499 290	6 063	69 547	10 313	369 212	266	3 717

Agricultura familiar	Outras receitas obtidas pelo produtor no ano, por tipo					
	Receitas provenientes de programas especiais dos governos (Federal, Estadual ou Municipal)		Desinvestimentos		Pescado (capturado)	
	Estabelecimentos	Valor (1 000 R\$)	Estabelecimentos	Valor (1 000 R\$)	Estabelecimentos	Valor (1 000 R\$)
Total	3 552	9 520	1 185	50 384	153	14 253
Agricultura familiar - Lei nº 11.326	2 919	4 962	704	11 738	89	644
Não familiar	633	4 558	481	38 646	64	13 609

Fonte: IBGE, Censo Agropecuário 2006.

Tabela 3.21.9 - Outras receitas obtidas pelo produtor no ano, por tipo, segundo a agricultura familiar - Paraná - 2006

Agricultura familiar	Outras receitas obtidas pelo produtor no ano, por tipo							
	Estabelecimentos	Valor (1 000 R\$)	Recursos de aposentadorias ou pensões		Salários obtidos pelo produtor com atividades fora do estabelecimento		Doações ou ajudas voluntárias de parentes ou amigos	
			Estabelecimentos	Valor (1 000 R\$)	Estabelecimentos	Valor (1 000 R\$)	Estabelecimentos	Valor (1 000 R\$)
Total	128 646	1 081 874	68 822	429 557	49 274	556 640	1 703	6 191
Agricultura familiar - Lei n° 11.326	102 012	619 162	61 243	371 517	28 601	192 573	1 407	3 833
Não familiar	26 634	462 712	7 579	58 041	20 673	364 067	296	2 357

Agricultura familiar	Outras receitas obtidas pelo produtor no ano, por tipo					
	Receitas provenientes de programas especiais dos governos (Federal, Estadual ou Municipal)		Desinvestimentos		Pescado (capturado)	
	Estabelecimentos	Valor (1 000 R\$)	Estabelecimentos	Valor (1 000 R\$)	Estabelecimentos	Valor (1 000 R\$)
Total	24 077	26 388	3 679	58 821	494	4 277
Agricultura familiar - Lei n° 11.326	21 161	21 084	2 891	28 813	402	1 342
Não familiar	2 916	5 304	788	30 008	92	2 935

Fonte: IBGE, Censo Agropecuário 2006.

Tabela 3.22.9 - Outras receitas obtidas pelo produtor no ano, por tipo, segundo a agricultura familiar - Santa Catarina - 2006

Agricultura familiar	Outras receitas obtidas pelo produtor no ano, por tipo							
	Estabelecimentos	Valor (1 000 R\$)	Recursos de aposentadorias ou pensões		Salários obtidos pelo produtor com atividades fora do estabelecimento		Doações ou ajudas voluntárias de parentes ou amigos	
			Estabelecimentos	Valor (1 000 R\$)	Estabelecimentos	Valor (1 000 R\$)	Estabelecimentos	Valor (1 000 R\$)
Total	75 468	684 093	47 002	325 911	25 418	309 742	624	2 590
Agricultura familiar - Lei n° 11.326	63 451	473 511	42 472	289 881	16 500	147 166	536	1 933
Não familiar	12 017	210 583	4 530	36 030	8 918	162 576	88	656

Agricultura familiar	Outras receitas obtidas pelo produtor no ano, por tipo					
	Receitas provenientes de programas especiais dos governos (Federal, Estadual ou Municipal)		Desinvestimentos		Pescado (capturado)	
	Estabelecimentos	Valor (1 000 R\$)	Estabelecimentos	Valor (1 000 R\$)	Estabelecimentos	Valor (1 000 R\$)
Total	11 523	16 951	1 783	27 553	313	1 347
Agricultura familiar - Lei n° 11.326	10 666	14 093	1 509	19 472	264	965
Não familiar	857	2 858	274	8 080	49	382

Fonte: IBGE, Censo Agropecuário 2006.

Tabela 3.23.9 - Outras receitas obtidas pelo produtor no ano, por tipo, segundo a agricultura familiar - Rio Grande do Sul - 2006

Agricultura familiar	Outras receitas obtidas pelo produtor no ano, por tipo							
	Estabelecimentos	Valor (1 000 R\$)	Recursos de aposentadorias ou pensões		Salários obtidos pelo produtor com atividades fora do estabelecimento		Doações ou ajudas voluntárias de parentes ou amigos	
			Estabelecimentos	Valor (1 000 R\$)	Estabelecimentos	Valor (1 000 R\$)	Estabelecimentos	Valor (1 000 R\$)
Total	204 502	1 795 604	134 443	952 813	60 985	735 256	1 962	7 693
Agricultura familiar - Lei nº 11.326	172 275	1 170 567	121 869	841 055	37 502	264 321	1 672	5 285
Não familiar	32 227	625 037	12 574	111 758	23 483	470 935	290	2 408

Agricultura familiar	Outras receitas obtidas pelo produtor no ano, por tipo					
	Receitas provenientes de programas especiais dos governos (Federal, Estadual ou Municipal)		Desinvestimentos		Pescado (capturado)	
	Estabelecimentos	Valor (1 000 R\$)	Estabelecimentos	Valor (1 000 R\$)	Estabelecimentos	Valor (1 000 R\$)
Total	32 154	34 850	3 601	63 172	745	1 819
Agricultura familiar - Lei nº 11.326	29 741	29 560	2 967	28 770	655	1 576
Não familiar	2 413	5 290	634	34 402	90	244

Fonte: IBGE, Censo Agropecuário 2006.

Tabela 3.24.9 - Outras receitas obtidas pelo produtor no ano, por tipo, segundo a agricultura familiar - Mato Grosso do Sul - 2006

Agricultura familiar	Outras receitas obtidas pelo produtor no ano, por tipo							
	Estabelecimentos	Valor (1 000 R\$)	Recursos de aposentadorias ou pensões		Salários obtidos pelo produtor com atividades fora do estabelecimento		Doações ou ajudas voluntárias de parentes ou amigos	
			Estabelecimentos	Valor (1 000 R\$)	Estabelecimentos	Valor (1 000 R\$)	Estabelecimentos	Valor (1 000 R\$)
Total	16 890	366 324	6 688	48 227	8 227	283 031	535	2 127
Agricultura familiar - Lei nº 11.326	12 105	79 116	5 552	33 101	4 447	37 166	423	879
Não familiar	4 785	287 209	1 136	15 126	3 780	245 865	112	1 248

Agricultura familiar	Outras receitas obtidas pelo produtor no ano, por tipo					
	Receitas provenientes de programas especiais dos governos (Federal, Estadual ou Municipal)		Desinvestimentos		Pescado (capturado)	
	Estabelecimentos	Valor (1 000 R\$)	Estabelecimentos	Valor (1 000 R\$)	Estabelecimentos	Valor (1 000 R\$)
Total	3 569	5 463	450	26 264	72	1 213
Agricultura familiar - Lei nº 11.326	3 198	4 023	292	3 773	57	174
Não familiar	371	1 440	158	22 492	15	1 039

Fonte: IBGE, Censo Agropecuário 2006.

Tabela 3.25.9 - Outras receitas obtidas pelo produtor no ano, por tipo, segundo a agricultura familiar - Mato Grosso - 2006

Agricultura familiar	Outras receitas obtidas pelo produtor no ano, por tipo							
	Estabelecimentos	Valor (1 000 R\$)	Recursos de aposentadorias ou pensões		Salários obtidos pelo produtor com atividades fora do estabelecimento		Doações ou ajudas voluntárias de parentes ou amigos	
			Estabelecimentos	Valor (1 000 R\$)	Estabelecimentos	Valor (1 000 R\$)	Estabelecimentos	Valor (1 000 R\$)
Total	25 438	414 314	10 046	66 354	13 483	305 189	934	3 100
Agricultura familiar - Lei nº 11.326	19 336	142 198	8 911	58 120	8 556	70 754	775	2 629
Não familiar	6 102	272 115	1 135	8 234	4 927	234 435	159	472

Agricultura familiar	Outras receitas obtidas pelo produtor no ano, por tipo					
	Receitas provenientes de programas especiais dos governos (Federal, Estadual ou Municipal)		Desinvestimentos		Pescado (capturado)	
	Estabelecimentos	Valor (1 000 R\$)	Estabelecimentos	Valor (1 000 R\$)	Estabelecimentos	Valor (1 000 R\$)
Total	3 160	6 681	667	30 649	327	2 340
Agricultura familiar - Lei nº 11.326	2 710	3 956	424	5 898	267	840
Não familiar	450	2 725	243	24 751	60	1 500

Fonte: IBGE, Censo Agropecuário 2006.

Tabela 3.26.9 - Outras receitas obtidas pelo produtor no ano, por tipo, segundo a agricultura familiar - Goiás - 2006

Agricultura familiar	Outras receitas obtidas pelo produtor no ano, por tipo							
	Estabelecimentos	Valor (1 000 R\$)	Recursos de aposentadorias ou pensões		Salários obtidos pelo produtor com atividades fora do estabelecimento		Doações ou ajudas voluntárias de parentes ou amigos	
			Estabelecimentos	Valor (1 000 R\$)	Estabelecimentos	Valor (1 000 R\$)	Estabelecimentos	Valor (1 000 R\$)
Total	35 081	490 153	16 443	114 811	16 881	339 313	700	2 339
Agricultura familiar - Lei nº 11.326	22 918	162 481	12 692	74 834	8 116	74 759	550	1 358
Não familiar	12 163	327 672	3 751	39 978	8 765	264 554	150	981

Agricultura familiar	Outras receitas obtidas pelo produtor no ano, por tipo					
	Receitas provenientes de programas especiais dos governos (Federal, Estadual ou Municipal)		Desinvestimentos		Pescado (capturado)	
	Estabelecimentos	Valor (1 000 R\$)	Estabelecimentos	Valor (1 000 R\$)	Estabelecimentos	Valor (1 000 R\$)
Total	4 420	6 136	911	27 004	142	550
Agricultura familiar - Lei nº 11.326	3 685	4 300	514	7 002	100	229
Não familiar	735	1 836	397	20 002	42	321

Fonte: IBGE, Censo Agropecuário 2006.

Tabela 3.27.9 - Outras receitas obtidas pelo produtor no ano, por tipo, segundo a agricultura familiar - Distrito Federal - 2006

Agricultura familiar	Outras receitas obtidas pelo produtor no ano, por tipo							
	Estabelecimentos	Valor (1 000 R\$)	Recursos de aposentadorias ou pensões		Salários obtidos pelo produtor com atividades fora do estabelecimento		Doações ou ajudas voluntárias de parentes ou amigos	
			Estabelecimentos	Valor (1 000 R\$)	Estabelecimentos	Valor (1 000 R\$)	Estabelecimentos	Valor (1 000 R\$)
Total	1 624	56 729	388	7 488	1 049	47 450	83	478
Agricultura familiar - Lei nº 11.326	734	9 044	208	1 932	350	6 194	48	266
Não familiar	890	47 685	180	5 556	699	41 256	35	212

Agricultura familiar	Outras receitas obtidas pelo produtor no ano, por tipo					
	Receitas provenientes de programas especiais dos governos (Federal, Estadual ou Municipal)		Desinvestimentos		Pescado (capturado)	
	Estabelecimentos	Valor (1 000 R\$)	Estabelecimentos	Valor (1 000 R\$)	Estabelecimentos	Valor (1 000 R\$)
Total	318	495	57	797	6	21
Agricultura familiar - Lei nº 11.326	254	398	22	244	3	11
Não familiar	64	97	35	554	3	10

Fonte: IBGE, Censo Agropecuário 2006.

Tabela 3.1.10 - Valor da produção dos estabelecimentos no ano, por tipo de produção, segundo a agricultura familiar - Rondônia - 2006

Agricultura familiar	Valor da produção dos estabelecimentos no ano, por tipo de produção									
	Total		Animal							
	Estabelecimentos	Valor (1 000 R\$)	Total		De grande porte		De médio porte		Aves	
			Estabelecimentos	Valor (1 000 R\$)	Estabelecimentos	Valor (1 000 R\$)	Estabelecimentos	Valor (1 000 R\$)	Estabelecimentos	Valor (1 000 R\$)
Total	73 611	850 749	65 448	403 970	48 282	328 896	17 178	17 622	50 808	45 530
Agricultura familiar - Lei nº 11.326	63 862	626 091	56 578	289 534	41 455	247 526	14 787	13 562	44 540	25 169
Não familiar	9 749	224 658	8 870	114 436	6 827	81 370	2 391	4 060	6 268	20 361

Agricultura familiar	Valor da produção dos estabelecimentos no ano, por tipo de produção									
	Animal		Vegetal							
	Pequenos animais		Total		Lavouras				Horticultura	
	Estabelecimentos	Valor (1 000 R\$)	Estabelecimentos	Valor (1 000 R\$)	Permanente		Temporária		Estabelecimentos	Valor (1 000 R\$)
Estabelecimentos					Valor (1 000 R\$)	Estabelecimentos	Valor (1 000 R\$)	Estabelecimentos		
Total	1 269	11 923	50 971	430 632	30 732	196 105	25 893	203 808	21 814	19 787
Agricultura familiar - Lei nº 11.326	950	3 278	45 457	322 552	28 048	173 403	23 360	123 132	19 142	16 876
Não familiar	319	8 645	5 514	108 080	2 684	22 702	2 533	80 676	2 672	2 911

Agricultura familiar	Valor da produção dos estabelecimentos no ano, por tipo de produção									
	Vegetal								Valor agregado da agroindústria (1)	
	Floricultura		Silvicultura		Extração vegetal					
	Estabelecimentos	Valor (1 000 R\$)	Estabelecimentos	Valor (1 000 R\$)	Estabelecimentos	Valor (1 000 R\$)	Estabelecimentos	Valor (1 000 R\$)	Estabelecimentos	Valor (1 000 R\$)
Total	38	190	1 622	7 759	2 502	2 983	6 904	16 147		
Agricultura familiar - Lei nº 11.326	29	154	1 445	6 686	2 031	2 301	6 155	14 005		
Não familiar	9	36	177	1 073	471	682	749	2 141		

Fonte: IBGE, Censo Agropecuário 2006.

(1) O valor agregado da agroindústria corresponde ao valor total da produção menos o valor da matéria-prima utilizada.

Tabela 3.2.10 - Valor da produção dos estabelecimentos no ano, por tipo de produção, segundo a agricultura familiar - Acre - 2006

Agricultura familiar	Valor da produção dos estabelecimentos no ano, por tipo de produção									
	Total		Animal							
	Estabelecimentos	Valor (1 000 R\$)	Total		De grande porte		De médio porte		Aves	
			Estabelecimentos	Valor (1 000 R\$)	Estabelecimentos	Valor (1 000 R\$)	Estabelecimentos	Valor (1 000 R\$)	Estabelecimentos	Valor (1 000 R\$)
Total	26 344	347 876	22 848	62 793	11 186	38 773	4 960	3 743	20 488	13 346
Agricultura familiar - Lei nº 11.326	22 416	241 092	19 284	41 539	9 056	27 054	4 063	2 921	17 462	9 276
Não familiar	3 928	106 784	3 564	21 254	2 130	11 719	897	821	3 026	4 069

Agricultura familiar	Valor da produção dos estabelecimentos no ano, por tipo de produção									
	Animal		Vegetal							
	Pequenos animais		Total		Lavouras				Horticultura	
	Estabelecimentos	Valor (1 000 R\$)	Estabelecimentos	Valor (1 000 R\$)	Permanente		Temporária		Estabelecimentos	Valor (1 000 R\$)
Estabelecimentos					Valor (1 000 R\$)	Estabelecimentos	Valor (1 000 R\$)	Estabelecimentos		
Total	639	6 931	20 142	266 703	5 084	28 255	16 651	159 631	5 580	5 173
Agricultura familiar - Lei nº 11.326	468	2 287	17 344	183 999	4 510	23 273	14 557	142 490	4 691	4 065
Não familiar	171	4 644	2 798	82 704	574	4 982	2 094	17 142	889	1 109

Agricultura familiar	Valor da produção dos estabelecimentos no ano, por tipo de produção							
	Vegetal						Valor agregado da agroindústria (1)	
	Floricultura		Silvicultura		Extração vegetal			
	Estabelecimentos	Valor (1 000 R\$)	Estabelecimentos	Valor (1 000 R\$)	Estabelecimentos	Valor (1 000 R\$)	Estabelecimentos	Valor (1 000 R\$)
Total	12	59	1 472	61 438	6 414	12 147	7 031	18 380
Agricultura familiar - Lei nº 11.326	11	39	1 328	6 551	5 222	7 581	6 288	15 555
Não familiar	1	x	144	54 887	1 192	4 566	743	2 825

Fonte: IBGE, Censo Agropecuário 2006.

(1) O valor agregado da agroindústria corresponde ao valor total da produção menos o valor da matéria-prima utilizada.

Tabela 3.3.10 - Valor da produção dos estabelecimentos no ano, por tipo de produção, segundo a agricultura familiar - Amazonas - 2006

Agricultura familiar	Valor da produção dos estabelecimentos no ano, por tipo de produção									
	Total		Animal							
	Estabelecimentos	Valor (1 000 R\$)	Total		De grande porte		De médio porte		Aves	
			Estabelecimentos	Valor (1 000 R\$)	Estabelecimentos	Valor (1 000 R\$)	Estabelecimentos	Valor (1 000 R\$)	Estabelecimentos	Valor (1 000 R\$)
Total	56 635	650 508	21 542	120 383	7 556	52 590	4 541	5 389	14 109	46 481
Agricultura familiar - Lei nº 11.326	52 497	538 799	19 112	61 983	6 249	33 433	4 003	3 784	12 965	19 503
Não familiar	4 138	111 709	2 430	58 400	1 307	19 157	538	1 605	1 144	26 978

Agricultura familiar	Valor da produção dos estabelecimentos no ano, por tipo de produção									
	Animal		Vegetal							
	Pequenos animais		Total		Lavouras				Horticultura	
	Estabelecimentos	Valor (1 000 R\$)	Estabelecimentos	Valor (1 000 R\$)	Permanente		Temporária		Estabelecimentos	Valor (1 000 R\$)
Estabelecimentos					Valor (1 000 R\$)	Estabelecimentos	Valor (1 000 R\$)	Estabelecimentos		
Total	752	15 923	49 362	445 101	15 478	87 635	38 394	293 267	12 376	18 038
Agricultura familiar - Lei nº 11.326	454	5 262	46 421	393 900	14 279	61 458	36 730	277 204	11 292	15 261
Não familiar	298	10 660	2 941	51 201	1 199	26 177	1 664	16 063	1 084	2 777

Agricultura familiar	Valor da produção dos estabelecimentos no ano, por tipo de produção									
	Vegetal								Valor agregado da agroindústria (1)	
	Floricultura		Silvicultura		Extração vegetal					
	Estabelecimentos	Valor (1 000 R\$)	Estabelecimentos	Valor (1 000 R\$)	Estabelecimentos	Valor (1 000 R\$)	Estabelecimentos	Valor (1 000 R\$)	Estabelecimentos	Valor (1 000 R\$)
Total	62	2 053	1 299	7 186	11 614	36 923	14 865	85 023		
Agricultura familiar - Lei nº 11.326	49	860	1 227	4 131	10 988	34 986	14 297	82 916		
Não familiar	13	1 193	72	3 054	626	1 937	568	2 107		

Fonte: IBGE, Censo Agropecuário 2006.

(1) O valor agregado da agroindústria corresponde ao valor total da produção menos o valor da matéria-prima utilizada.

Tabela 3.4.10 - Valor da produção dos estabelecimentos no ano, por tipo de produção, segundo a agricultura familiar - Roraima - 2006

Agricultura familiar	Valor da produção dos estabelecimentos no ano, por tipo de produção									
	Total		Animal							
	Estabelecimentos	Valor (1 000 R\$)	Total		De grande porte		De médio porte		Aves	
			Estabelecimentos	Valor (1 000 R\$)	Estabelecimentos	Valor (1 000 R\$)	Estabelecimentos	Valor (1 000 R\$)	Estabelecimentos	Valor (1 000 R\$)
Total	5 950	98 916	4 441	23 573	2 144	16 933	1 033	1 906	3 423	1 892
Agricultura familiar - Lei nº 11.326	4 949	38 156	3 567	8 567	1 500	6 089	638	870	2 821	1 354
Não familiar	1 001	60 760	874	15 006	644	10 843	395	1 036	602	537

Agricultura familiar	Valor da produção dos estabelecimentos no ano, por tipo de produção									
	Animal		Vegetal							
	Pequenos animais		Total		Lavouras				Horticultura	
	Estabelecimentos	Valor (1 000 R\$)	Estabelecimentos	Valor (1 000 R\$)	Permanente		Temporária		Estabelecimentos	Valor (1 000 R\$)
Estabelecimentos					Valor (1 000 R\$)	Estabelecimentos	Valor (1 000 R\$)	Estabelecimentos		
Total	67	2 842	3 572	74 253	1 017	14 335	2 513	56 012	678	2 319
Agricultura familiar - Lei nº 11.326	35	253	3 217	28 611	916	10 184	2 293	15 085	583	1 983
Não familiar	32	2 589	355	45 642	101	4 151	220	40 926	95	336

Agricultura familiar	Valor da produção dos estabelecimentos no ano, por tipo de produção							
	Vegetal						Valor agregado da agroindústria (1)	
	Floricultura		Silvicultura		Extração vegetal			
	Estabelecimentos	Valor (1 000 R\$)	Estabelecimentos	Valor (1 000 R\$)	Estabelecimentos	Valor (1 000 R\$)	Estabelecimentos	Valor (1 000 R\$)
Total	4	11	32	333	382	1 243	185	1 090
Agricultura familiar - Lei nº 11.326	3	11	29	331	349	1 016	169	978
Não familiar	1	x	3	1	33	227	16	112

Fonte: IBGE, Censo Agropecuário 2006.

(1) O valor agregado da agroindústria corresponde ao valor total da produção menos o valor da matéria-prima utilizada.

Tabela 3.5.10 - Valor da produção dos estabelecimentos no ano, por tipo de produção, segundo a agricultura familiar - Pará - 2006

Agricultura familiar	Valor da produção dos estabelecimentos no ano, por tipo de produção									
	Total		Animal							
	Estabelecimentos	Valor (1 000 R\$)	Total		De grande porte		De médio porte		Aves	
			Estabelecimentos	Valor (1 000 R\$)	Estabelecimentos	Valor (1 000 R\$)	Estabelecimentos	Valor (1 000 R\$)	Estabelecimentos	Valor (1 000 R\$)
Total	193 128	3 335 581	112 523	581 858	51 458	353 295	25 195	23 994	86 754	182 161
Agricultura familiar - Lei nº 11.326	171 330	2 314 928	96 468	258 715	41 304	185 715	20 850	16 478	75 806	45 018
Não familiar	21 798	1 020 653	16 055	323 144	10 154	167 580	4 345	7 516	10 948	137 144

Agricultura familiar	Valor da produção dos estabelecimentos no ano, por tipo de produção									
	Animal		Vegetal							
	Pequenos animais		Total		Lavouras				Horticultura	
	Estabelecimentos	Valor (1 000 R\$)	Estabelecimentos	Valor (1 000 R\$)	Permanente		Temporária		Estabelecimentos	Valor (1 000 R\$)
Total					3 027	22 408	152 308	2 298 497		
Agricultura familiar - Lei nº 11.326	2 636	11 504	138 882	1 646 415	44 634	451 987	90 140	759 813	19 418	45 132
Não familiar	391	10 904	13 426	652 081	5 004	213 267	6 940	376 724	2 842	11 972

Agricultura familiar	Valor da produção dos estabelecimentos no ano, por tipo de produção							
	Vegetal						Valor agregado da agroindústria (1)	
	Floricultura		Silvicultura		Extração vegetal			
	Estabelecimentos	Valor (1 000 R\$)	Estabelecimentos	Valor (1 000 R\$)	Estabelecimentos	Valor (1 000 R\$)	Estabelecimentos	Valor (1 000 R\$)
Total	169	2 742	6 132	88 354	43 455	348 505	43 648	455 226
Agricultura familiar - Lei nº 11.326	127	410	5 442	77 130	39 908	311 943	41 319	409 798
Não familiar	42	2 331	690	11 225	3 547	36 562	2 329	45 428

Fonte: IBGE, Censo Agropecuário 2006.

(1) O valor agregado da agroindústria corresponde ao valor total da produção menos o valor da matéria-prima utilizada.

Tabela 3.6.10 - Valor da produção dos estabelecimentos no ano, por tipo de produção, segundo a agricultura familiar - Amapá - 2006

Agricultura familiar	Valor da produção dos estabelecimentos no ano, por tipo de produção									
	Total		Animal							
	Estabelecimentos	Valor (1 000 R\$)	Total		De grande porte		De médio porte		Aves	
			Estabelecimentos	Valor (1 000 R\$)	Estabelecimentos	Valor (1 000 R\$)	Estabelecimentos	Valor (1 000 R\$)	Estabelecimentos	Valor (1 000 R\$)
Total	2 796	100 228	978	13 638	603	11 788	279	461	339	464
Agricultura familiar - Lei nº 11.326	2 261	37 036	621	2 802	293	1 850	180	285	267	215
Não familiar	535	63 192	357	10 836	310	9 938	99	176	72	249

Agricultura familiar	Valor da produção dos estabelecimentos no ano, por tipo de produção									
	Animal		Vegetal							
	Pequenos animais		Total		Lavouras				Horticultura	
	Estabelecimentos	Valor (1 000 R\$)	Estabelecimentos	Valor (1 000 R\$)	Permanente		Temporária		Estabelecimentos	Valor (1 000 R\$)
Estabelecimentos					Valor (1 000 R\$)	Estabelecimentos	Valor (1 000 R\$)	Estabelecimentos		
Total	68	926	2 206	82 227	997	9 095	1 527	15 957	303	6 279
Agricultura familiar - Lei nº 11.326	48	453	1 960	30 642	918	8 098	1 406	14 237	253	5 415
Não familiar	20	474	246	51 586	79	997	121	1 720	50	864

Agricultura familiar	Valor da produção dos estabelecimentos no ano, por tipo de produção								
	Vegetal							Valor agregado da agroindústria (1)	
	Floricultura		Silvicultura		Extração vegetal				
	Estabelecimentos	Valor (1 000 R\$)	Estabelecimentos	Valor (1 000 R\$)	Estabelecimentos	Valor (1 000 R\$)	Estabelecimentos	Valor (1 000 R\$)	Estabelecimentos
Total	3	53	14	47 477	599	3 366	541	4 362	
Agricultura familiar - Lei nº 11.326	2	x	12	27	509	2 812	473	3 592	
Não familiar	1	x	2	x	90	554	68	770	

Fonte: IBGE, Censo Agropecuário 2006.

(1) O valor agregado da agroindústria corresponde ao valor total da produção menos o valor da matéria-prima utilizada.

Tabela 3.7.10 - Valor da produção dos estabelecimentos no ano, por tipo de produção, segundo a agricultura familiar - Tocantins - 2006

Agricultura familiar	Valor da produção dos estabelecimentos no ano, por tipo de produção									
	Total		Animal							
	Estabelecimentos	Valor (1 000 R\$)	Total		De grande porte		De médio porte		Aves	
			Estabelecimentos	Valor (1 000 R\$)	Estabelecimentos	Valor (1 000 R\$)	Estabelecimentos	Valor (1 000 R\$)	Estabelecimentos	Valor (1 000 R\$)
Total	46 402	764 955	42 601	243 665	28 491	172 663	9 994	12 489	34 965	40 001
Agricultura familiar - Lei nº 11.326	35 091	273 730	31 954	115 223	20 910	90 256	6 942	6 417	26 439	17 524
Não familiar	11 311	491 225	10 647	128 441	7 581	82 407	3 052	6 073	8 526	22 477

Agricultura familiar	Valor da produção dos estabelecimentos no ano, por tipo de produção									
	Animal		Vegetal							
	Pequenos animais		Total		Lavouras				Horticultura	
	Estabelecimentos	Valor (1 000 R\$)	Estabelecimentos	Valor (1 000 R\$)	Permanente		Temporária		Estabelecimentos	Valor (1 000 R\$)
Estabelecimentos					Valor (1 000 R\$)	Estabelecimentos	Valor (1 000 R\$)	Estabelecimentos		
Total	373	18 511	25 368	511 473	2 666	36 833	20 584	437 026	5 198	8 377
Agricultura familiar - Lei nº 11.326	215	1 026	19 808	151 303	2 101	19 399	16 495	107 148	3 835	5 578
Não familiar	158	17 484	5 560	360 171	565	17 433	4 089	329 878	1 363	2 799

Agricultura familiar	Valor da produção dos estabelecimentos no ano, por tipo de produção							
	Vegetal						Valor agregado da agroindústria (1)	
	Floricultura		Silvicultura		Extração vegetal			
	Estabelecimentos	Valor (1 000 R\$)	Estabelecimentos	Valor (1 000 R\$)	Estabelecimentos	Valor (1 000 R\$)	Estabelecimentos	Valor (1 000 R\$)
Total	37	133	2 473	24 401	2 873	4 703	2 819	9 818
Agricultura familiar - Lei nº 11.326	27	58	1 915	17 275	2 093	1 844	2 279	7 204
Não familiar	10	75	558	7 126	780	2 859	540	2 613

Fonte: IBGE, Censo Agropecuário 2006.

(1) O valor agregado da agroindústria corresponde ao valor total da produção menos o valor da matéria-prima utilizada.

Tabela 3.8.10 - Valor da produção dos estabelecimentos no ano, por tipo de produção, segundo a agricultura familiar - Maranhão - 2006

Agricultura familiar	Valor da produção dos estabelecimentos no ano, por tipo de produção									
	Total		Animal							
	Estabelecimentos	Valor (1 000 R\$)	Total		De grande porte		De médio porte		Aves	
			Estabelecimentos	Valor (1 000 R\$)	Estabelecimentos	Valor (1 000 R\$)	Estabelecimentos	Valor (1 000 R\$)	Estabelecimentos	Valor (1 000 R\$)
Total	265 387	3 121 509	137 947	374 706	48 786	222 119	37 195	34 822	108 095	85 658
Agricultura familiar - Lei nº 11.326	243 251	2 000 088	121 855	204 731	39 723	133 802	32 592	23 786	96 910	34 987
Não familiar	22 136	1 121 421	16 092	169 975	9 063	88 317	4 603	11 036	11 185	50 671

Agricultura familiar	Valor da produção dos estabelecimentos no ano, por tipo de produção									
	Animal		Vegetal							
	Pequenos animais		Total		Lavouras				Horticultura	
	Estabelecimentos	Valor (1 000 R\$)	Estabelecimentos	Valor (1 000 R\$)	Permanente		Temporária		Estabelecimentos	Valor (1 000 R\$)
Estabelecimentos					Valor (1 000 R\$)	Estabelecimentos	Valor (1 000 R\$)	Estabelecimentos		
Total	2 514	32 107	235 505	2 411 842	14 664	177 698	201 943	1 842 084	25 793	46 288
Agricultura familiar - Lei nº 11.326	1 872	12 156	219 122	1 513 442	12 851	108 186	188 030	1 067 497	23 565	41 823
Não familiar	642	19 950	16 383	898 400	1 813	69 511	13 913	774 588	2 228	4 465

Agricultura familiar	Valor da produção dos estabelecimentos no ano, por tipo de produção								
	Vegetal							Valor agregado da agroindústria (1)	
	Floricultura		Silvicultura		Extração vegetal				
	Estabelecimentos	Valor (1 000 R\$)	Estabelecimentos	Valor (1 000 R\$)	Estabelecimentos	Valor (1 000 R\$)	Estabelecimentos	Valor (1 000 R\$)	Estabelecimentos
Total	157	439	5 311	59 751	72 106	285 582	70 597	334 961	
Agricultura familiar - Lei nº 11.326	130	142	4 656	21 785	67 383	274 009	65 775	281 915	
Não familiar	27	297	655	37 966	4 723	11 574	4 822	53 046	

Fonte: IBGE, Censo Agropecuário 2006.

(1) O valor agregado da agroindústria corresponde ao valor total da produção menos o valor da matéria-prima utilizada.

Tabela 3.9.10 - Valor da produção dos estabelecimentos no ano, por tipo de produção, segundo a agricultura familiar - Piauí - 2006

Agricultura familiar	Valor da produção dos estabelecimentos no ano, por tipo de produção									
	Total		Animal							
	Estabelecimentos	Valor (1 000 R\$)	Total		De grande porte		De médio porte		Aves	
			Estabelecimentos	Valor (1 000 R\$)	Estabelecimentos	Valor (1 000 R\$)	Estabelecimentos	Valor (1 000 R\$)	Estabelecimentos	Valor (1 000 R\$)
Total	234 472	1 327 899	169 449	311 778	48 530	134 340	93 605	55 617	142 775	87 076
Agricultura familiar - Lei nº 11.326	210 812	808 824	151 379	182 195	41 039	90 557	82 766	43 161	128 986	38 775
Não familiar	23 660	519 074	18 070	129 583	7 491	43 783	10 839	12 455	13 789	48 300

Agricultura familiar	Valor da produção dos estabelecimentos no ano, por tipo de produção									
	Animal		Vegetal							
	Pequenos animais		Total		Lavouras				Horticultura	
	Estabelecimentos	Valor (1 000 R\$)	Estabelecimentos	Valor (1 000 R\$)	Permanente		Temporária		Estabelecimentos	Valor (1 000 R\$)
Estabelecimentos					Valor (1 000 R\$)	Estabelecimentos	Valor (1 000 R\$)	Estabelecimentos		
Total	7 269	34 746	212 582	970 074	32 438	102 004	198 851	743 110	16 199	11 031
Agricultura familiar - Lei nº 11.326	6 081	9 701	191 977	587 171	28 628	77 163	180 174	396 961	14 185	9 504
Não familiar	1 188	25 045	20 605	382 903	3 810	24 841	18 677	346 149	2 014	1 526

Agricultura familiar	Valor da produção dos estabelecimentos no ano, por tipo de produção							
	Vegetal						Valor agregado da agroindústria (1)	
	Floricultura		Silvicultura		Extração vegetal			
	Estabelecimentos	Valor (1 000 R\$)	Estabelecimentos	Valor (1 000 R\$)	Estabelecimentos	Valor (1 000 R\$)	Estabelecimentos	Valor (1 000 R\$)
Total	108	153	7 106	73 004	33 218	40 772	35 507	46 047
Agricultura familiar - Lei nº 11.326	85	37	6 324	68 917	29 349	34 588	31 666	39 459
Não familiar	23	116	782	4 087	3 869	6 183	3 841	6 588

Fonte: IBGE, Censo Agropecuário 2006.

(1) O valor agregado da agroindústria corresponde ao valor total da produção menos o valor da matéria-prima utilizada.

Tabela 3.10.10 - Valor da produção dos estabelecimentos no ano, por tipo de produção, segundo a agricultura familiar - Ceará - 2006

Agricultura familiar	Valor da produção dos estabelecimentos no ano, por tipo de produção									
	Total		Animal							
	Estabelecimentos	Valor (1 000 R\$)	Total		De grande porte		De médio porte		Aves	
			Estabelecimentos	Valor (1 000 R\$)	Estabelecimentos	Valor (1 000 R\$)	Estabelecimentos	Valor (1 000 R\$)	Estabelecimentos	Valor (1 000 R\$)
Total	369 561	3 848 241	238 142	937 589	96 167	372 389	97 978	80 569	189 049	318 167
Agricultura familiar - Lei nº 11.326	331 040	2 398 871	210 883	356 647	81 440	229 194	85 167	53 269	169 881	64 693
Não familiar	38 521	1 449 370	27 259	580 942	14 727	143 195	12 811	27 299	19 168	253 474

Agricultura familiar	Valor da produção dos estabelecimentos no ano, por tipo de produção									
	Animal		Vegetal							
	Pequenos animais		Total		Lavouras				Horticultura	
	Estabelecimentos	Valor (1 000 R\$)	Estabelecimentos	Valor (1 000 R\$)	Permanente		Temporária		Estabelecimentos	Valor (1 000 R\$)
Estabelecimentos					Valor (1 000 R\$)	Estabelecimentos	Valor (1 000 R\$)	Estabelecimentos		
Total	4 531	166 465	343 703	2 831 183	61 872	1 227 430	320 595	1 264 875	21 540	149 410
Agricultura familiar - Lei nº 11.326	3 548	9 491	308 905	1 989 715	52 940	761 387	289 642	984 452	18 366	90 552
Não familiar	983	156 974	34 798	841 468	8 932	466 042	30 953	280 423	3 174	58 858

Agricultura familiar	Valor da produção dos estabelecimentos no ano, por tipo de produção								
	Vegetal							Valor agregado da agroindústria (1)	
	Floricultura		Silvicultura		Extração vegetal				
	Estabelecimentos	Valor (1 000 R\$)	Estabelecimentos	Valor (1 000 R\$)	Estabelecimentos	Valor (1 000 R\$)	Estabelecimentos	Valor (1 000 R\$)	Estabelecimentos
Total	369	15 932	20 987	119 127	33 544	54 410	29 892	79 469	
Agricultura familiar - Lei nº 11.326	260	635	18 656	110 887	29 481	41 801	26 023	52 509	
Não familiar	109	15 297	2 331	8 240	4 063	12 609	3 869	26 960	

Fonte: IBGE, Censo Agropecuário 2006.

(1) O valor agregado da agroindústria corresponde ao valor total da produção menos o valor da matéria-prima utilizada.

Tabela 3.11.10 - Valor da produção dos estabelecimentos no ano, por tipo de produção, segundo a agricultura familiar - Rio Grande do Norte - 2006

Agricultura familiar	Valor da produção dos estabelecimentos no ano, por tipo de produção									
	Total		Animal							
	Estabelecimentos	Valor (1 000 R\$)	Total		De grande porte		De médio porte		Aves	
			Estabelecimentos	Valor (1 000 R\$)	Estabelecimentos	Valor (1 000 R\$)	Estabelecimentos	Valor (1 000 R\$)	Estabelecimentos	Valor (1 000 R\$)
Total	75 125	1 121 001	49 833	514 861	31 108	175 060	16 527	19 391	32 090	107 903
Agricultura familiar - Lei nº 11.326	64 211	421 230	41 590	159 567	25 029	94 227	13 345	11 769	27 456	43 477
Não familiar	10 914	699 771	8 243	355 294	6 079	80 833	3 182	7 622	4 634	64 426

Agricultura familiar	Valor da produção dos estabelecimentos no ano, por tipo de produção									
	Animal		Vegetal							
	Pequenos animais		Total		Lavouras				Horticultura	
	Estabelecimentos	Valor (1 000 R\$)	Estabelecimentos	Valor (1 000 R\$)	Permanente		Temporária		Estabelecimentos	Valor (1 000 R\$)
Total					2 028	212 507	64 149	582 739		
Agricultura familiar - Lei nº 11.326	1 527	10 094	55 364	254 729	15 079	72 421	49 082	149 727	5 206	11 581
Não familiar	501	202 413	8 785	328 010	2 709	74 289	7 504	242 112	894	5 115

Agricultura familiar	Valor da produção dos estabelecimentos no ano, por tipo de produção									
	Vegetal								Valor agregado da agroindústria (1)	
	Floricultura		Silvicultura		Extração vegetal					
	Estabelecimentos	Valor (1 000 R\$)	Estabelecimentos	Valor (1 000 R\$)	Estabelecimentos	Valor (1 000 R\$)	Estabelecimentos	Valor (1 000 R\$)	Estabelecimentos	Valor (1 000 R\$)
Total	92	1 423	3 218	11 811	5 685	14 260	2 397	23 402		
Agricultura familiar - Lei nº 11.326	66	38	2 713	10 903	4 687	10 059	1 936	6 934		
Não familiar	26	1 385	505	908	998	4 201	461	16 467		

Fonte: IBGE, Censo Agropecuário 2006.

(1) O valor agregado da agroindústria corresponde ao valor total da produção menos o valor da matéria-prima utilizada.

Tabela 3.12.10 - Valor da produção dos estabelecimentos no ano, por tipo de produção, segundo a agricultura familiar - Paraíba - 2006

Agricultura familiar	Valor da produção dos estabelecimentos no ano, por tipo de produção									
	Total		Animal							
	Estabelecimentos	Valor (1 000 R\$)	Total		De grande porte		De médio porte		Aves	
			Estabelecimentos	Valor (1 000 R\$)	Estabelecimentos	Valor (1 000 R\$)	Estabelecimentos	Valor (1 000 R\$)	Estabelecimentos	Valor (1 000 R\$)
Total	157 019	1 422 049	107 145	413 607	62 678	221 005	31 035	29 852	80 436	142 021
Agricultura familiar - Lei nº 11.326	139 102	836 149	93 271	198 842	52 903	148 535	26 094	17 557	71 442	29 750
Não familiar	17 917	585 900	13 874	214 765	9 775	72 470	4 941	12 295	8 994	112 271

Agricultura familiar	Valor da produção dos estabelecimentos no ano, por tipo de produção									
	Animal		Vegetal							
	Pequenos animais		Total		Lavouras				Horticultura	
	Estabelecimentos	Valor (1 000 R\$)	Estabelecimentos	Valor (1 000 R\$)	Permanente		Temporária		Estabelecimentos	Valor (1 000 R\$)
Estabelecimentos					Valor (1 000 R\$)	Estabelecimentos	Valor (1 000 R\$)	Estabelecimentos		
Total	1 466	20 729	139 915	982 169	22 199	359 110	130 362	512 235	23 861	67 125
Agricultura familiar - Lei nº 11.326	1 064	2 999	124 884	620 876	19 400	230 767	116 634	312 400	21 275	43 819
Não familiar	402	17 730	15 031	361 293	2 799	128 343	13 728	199 835	2 586	23 306

Agricultura familiar	Valor da produção dos estabelecimentos no ano, por tipo de produção								
	Vegetal							Valor agregado da agroindústria (1)	
	Floricultura		Silvicultura		Extração vegetal				
	Estabelecimentos	Valor (1 000 R\$)	Estabelecimentos	Valor (1 000 R\$)	Estabelecimentos	Valor (1 000 R\$)	Estabelecimentos	Valor (1 000 R\$)	Estabelecimentos
Total	214	922	7 119	16 221	9 799	26 556	8 254	26 273	
Agricultura familiar - Lei nº 11.326	175	122	6 127	13 258	8 379	20 511	7 097	16 431	
Não familiar	39	800	992	2 963	1 420	6 045	1 157	9 843	

Fonte: IBGE, Censo Agropecuário 2006.

(1) O valor agregado da agroindústria corresponde ao valor total da produção menos o valor da matéria-prima utilizada.

Tabela 3.13.10 - Valor da produção dos estabelecimentos no ano, por tipo de produção, segundo a agricultura familiar - Pernambuco - 2006

Agricultura familiar	Valor da produção dos estabelecimentos no ano, por tipo de produção									
	Total		Animal							
	Estabelecimentos	Valor (1 000 R\$)	Total		De grande porte		De médio porte		Aves	
			Estabelecimentos	Valor (1 000 R\$)	Estabelecimentos	Valor (1 000 R\$)	Estabelecimentos	Valor (1 000 R\$)	Estabelecimentos	Valor (1 000 R\$)
Total	278 822	4 819 188	177 038	1 027 080	84 820	373 839	58 272	58 861	132 830	577 224
Agricultura familiar - Lei nº 11.326	251 812	2 528 061	158 455	371 474	73 582	252 971	51 386	41 879	120 760	65 596
Não familiar	27 010	2 291 127	18 583	655 605	11 238	120 868	6 886	16 982	12 070	511 628

Agricultura familiar	Valor da produção dos estabelecimentos no ano, por tipo de produção									
	Animal		Vegetal							
	Pequenos animais		Total		Lavouras				Horticultura	
	Estabelecimentos	Valor (1 000 R\$)	Estabelecimentos	Valor (1 000 R\$)	Permanente		Temporária		Estabelecimentos	Valor (1 000 R\$)
Estabelecimentos					Valor (1 000 R\$)	Estabelecimentos	Valor (1 000 R\$)	Estabelecimentos		
Total	1 670	17 155	241 847	3 736 983	38 599	1 812 702	216 893	1 743 827	35 020	146 940
Agricultura familiar - Lei nº 11.326	1 267	11 028	219 670	2 113 918	33 491	1 049 172	198 390	938 377	31 519	105 523
Não familiar	403	6 127	22 177	1 623 066	5 108	763 530	18 503	805 449	3 501	41 418

Agricultura familiar	Valor da produção dos estabelecimentos no ano, por tipo de produção							
	Vegetal						Valor agregado da agroindústria (1)	
	Floricultura		Silvicultura		Extração vegetal			
	Estabelecimentos	Valor (1 000 R\$)	Estabelecimentos	Valor (1 000 R\$)	Estabelecimentos	Valor (1 000 R\$)	Estabelecimentos	Valor (1 000 R\$)
Total	728	4 775	8 278	20 687	10 236	8 052	15 070	55 125
Agricultura familiar - Lei nº 11.326	592	2 559	7 189	13 094	8 919	5 193	13 527	42 669
Não familiar	136	2 216	1 089	7 593	1 317	2 859	1 543	12 457

Fonte: IBGE, Censo Agropecuário 2006.

(1) O valor agregado da agroindústria corresponde ao valor total da produção menos o valor da matéria-prima utilizada.

Tabela 3.14.10 - Valor da produção dos estabelecimentos no ano, por tipo de produção, segundo a agricultura familiar - Alagoas - 2006

Agricultura familiar	Valor da produção dos estabelecimentos no ano, por tipo de produção									
	Total		Animal							
	Estabelecimentos	Valor (1 000 R\$)	Total		De grande porte		De médio porte		Aves	
			Estabelecimentos	Valor (1 000 R\$)	Estabelecimentos	Valor (1 000 R\$)	Estabelecimentos	Valor (1 000 R\$)	Estabelecimentos	Valor (1 000 R\$)
Total	110 779	3 273 161	56 463	256 697	26 646	138 192	13 185	16 555	41 286	89 556
Agricultura familiar - Lei nº 11.326	100 326	926 073	50 687	132 214	22 989	82 182	11 635	8 646	37 805	39 482
Não familiar	10 453	2 347 089	5 776	124 484	3 657	56 010	1 550	7 909	3 481	50 073

Agricultura familiar	Valor da produção dos estabelecimentos no ano, por tipo de produção									
	Animal		Vegetal							
	Pequenos animais		Total		Lavouras				Horticultura	
	Estabelecimentos	Valor (1 000 R\$)	Estabelecimentos	Valor (1 000 R\$)	Permanente		Temporária		Estabelecimentos	Valor (1 000 R\$)
Estabelecimentos					Valor (1 000 R\$)	Estabelecimentos	Valor (1 000 R\$)	Estabelecimentos		
Total	667	12 394	100 074	2 958 158	13 051	406 245	93 173	2 497 494	7 745	33 589
Agricultura familiar - Lei nº 11.326	471	1 903	91 115	743 209	11 145	182 710	85 342	512 433	6 998	28 884
Não familiar	196	10 491	8 959	2 214 949	1 906	223 535	7 831	1 985 061	747	4 706

Agricultura familiar	Valor da produção dos estabelecimentos no ano, por tipo de produção								
	Vegetal							Valor agregado da agroindústria (1)	
	Floricultura		Silvicultura		Extração vegetal				
	Estabelecimentos	Valor (1 000 R\$)	Estabelecimentos	Valor (1 000 R\$)	Estabelecimentos	Valor (1 000 R\$)	Estabelecimentos	Valor (1 000 R\$)	Estabelecimentos
Total	60	14 506	1 353	5 525	910	799	11 621	58 306	
Agricultura familiar - Lei nº 11.326	38	14 134	1 101	4 325	789	723	10 831	50 650	
Não familiar	22	372	252	1 199	121	76	790	7 656	

Fonte: IBGE, Censo Agropecuário 2006.

(1) O valor agregado da agroindústria corresponde ao valor total da produção menos o valor da matéria-prima utilizada.

Tabela 3.15.10 - Valor da produção dos estabelecimentos no ano, por tipo de produção, segundo a agricultura familiar - Sergipe - 2006

Agricultura familiar	Valor da produção dos estabelecimentos no ano, por tipo de produção									
	Total		Animal							
	Estabelecimentos	Valor (1 000 R\$)	Total		De grande porte		De médio porte		Aves	
			Estabelecimentos	Valor (1 000 R\$)	Estabelecimentos	Valor (1 000 R\$)	Estabelecimentos	Valor (1 000 R\$)	Estabelecimentos	Valor (1 000 R\$)
Total	83 207	1 065 216	43 789	212 762	25 110	128 130	8 371	13 055	27 907	60 764
Agricultura familiar - Lei nº 11.326	74 201	723 247	38 334	121 235	21 530	87 828	7 219	9 098	24 851	22 137
Não familiar	9 006	341 969	5 455	91 527	3 580	40 302	1 152	3 957	3 056	38 626

Agricultura familiar	Valor da produção dos estabelecimentos no ano, por tipo de produção									
	Animal		Vegetal							
	Pequenos animais		Total		Lavouras				Horticultura	
	Estabelecimentos	Valor (1 000 R\$)	Estabelecimentos	Valor (1 000 R\$)	Permanente		Temporária		Estabelecimentos	Valor (1 000 R\$)
Total					857	10 813	69 656	802 806		
Agricultura familiar - Lei nº 11.326	611	2 172	62 469	570 134	18 159	276 888	48 196	246 807	9 042	42 065
Não familiar	246	8 641	7 187	232 672	2 820	141 197	4 983	83 555	879	5 749

Agricultura familiar	Valor da produção dos estabelecimentos no ano, por tipo de produção									
	Vegetal								Valor agregado da agroindústria (1)	
	Floricultura		Silvicultura		Extração vegetal					
	Estabelecimentos	Valor (1 000 R\$)	Estabelecimentos	Valor (1 000 R\$)	Estabelecimentos	Valor (1 000 R\$)	Estabelecimentos	Valor (1 000 R\$)	Estabelecimentos	Valor (1 000 R\$)
Total	102	1 427	929	3 559	909	1 560	6 792	49 648		
Agricultura familiar - Lei nº 11.326	70	445	820	2 821	772	1 108	6 196	31 877		
Não familiar	32	982	109	738	137	452	596	17 770		

Fonte: IBGE, Censo Agropecuário 2006.

(1) O valor agregado da agroindústria corresponde ao valor total da produção menos o valor da matéria-prima utilizada.

Tabela 3.16.10 - Valor da produção dos estabelecimentos no ano, por tipo de produção, segundo a agricultura familiar - Bahia - 2006

Agricultura familiar	Valor da produção dos estabelecimentos no ano, por tipo de produção									
	Total		Animal							
	Estabelecimentos	Valor (1 000 R\$)	Total		De grande porte		De médio porte		Aves	
			Estabelecimentos	Valor (1 000 R\$)	Estabelecimentos	Valor (1 000 R\$)	Estabelecimentos	Valor (1 000 R\$)	Estabelecimentos	Valor (1 000 R\$)
Total	644 397	8 415 197	419 336	1 303 036	183 624	731 777	128 029	145 260	319 910	351 089
Agricultura familiar - Lei nº 11.326	560 502	3 733 212	362 928	669 213	152 189	451 386	110 707	94 488	282 553	110 504
Não familiar	83 895	4 681 985	56 408	633 823	31 435	280 391	17 322	50 773	37 357	240 585

Agricultura familiar	Valor da produção dos estabelecimentos no ano, por tipo de produção									
	Animal		Vegetal							
	Pequenos animais		Total		Lavouras				Horticultura	
	Estabelecimentos	Valor (1 000 R\$)	Estabelecimentos	Valor (1 000 R\$)	Permanente		Temporária		Estabelecimentos	Valor (1 000 R\$)
Estabelecimentos					Valor (1 000 R\$)	Estabelecimentos	Valor (1 000 R\$)	Estabelecimentos		
Total	5 296	74 909	534 880	6 486 065	154 756	2 810 268	413 826	3 258 558	67 482	207 043
Agricultura familiar - Lei nº 11.326	4 125	12 835	469 313	2 847 418	128 530	1 311 800	371 437	1 298 396	58 013	116 515
Não familiar	1 171	62 074	65 567	3 638 647	26 226	1 498 467	42 389	1 960 162	9 469	90 528

Agricultura familiar	Valor da produção dos estabelecimentos no ano, por tipo de produção								
	Vegetal							Valor agregado da agroindústria (1)	
	Floricultura		Silvicultura		Extração vegetal				
	Estabelecimentos	Valor (1 000 R\$)	Estabelecimentos	Valor (1 000 R\$)	Estabelecimentos	Valor (1 000 R\$)	Estabelecimentos	Valor (1 000 R\$)	Estabelecimentos
Total	1 286	10 923	26 331	94 450	43 617	104 823	89 737	626 096	
Agricultura familiar - Lei nº 11.326	1 046	1 175	23 033	52 434	37 775	67 097	80 891	216 582	
Não familiar	240	9 747	3 298	42 016	5 842	37 726	8 846	409 514	

Fonte: IBGE, Censo Agropecuário 2006.

(1) O valor agregado da agroindústria corresponde ao valor total da produção menos o valor da matéria-prima utilizada.

Tabela 3.17.10 - Valor da produção dos estabelecimentos no ano, por tipo de produção, segundo a agricultura familiar - Minas Gerais - 2006

Agricultura familiar	Valor da produção dos estabelecimentos no ano, por tipo de produção									
	Total		Animal							
	Estabelecimentos	Valor (1 000 R\$)	Total		De grande porte		De médio porte		Aves	
			Estabelecimentos	Valor (1 000 R\$)	Estabelecimentos	Valor (1 000 R\$)	Estabelecimentos	Valor (1 000 R\$)	Estabelecimentos	Valor (1 000 R\$)
Total	490 597	18 839 267	385 516	4 571 652	253 786	3 038 940	95 794	544 725	278 424	936 328
Agricultura familiar - Lei nº 11.326	387 460	5 966 845	303 540	1 674 748	190 130	1 358 415	74 926	88 877	227 386	208 502
Não familiar	103 137	12 872 422	81 976	2 896 904	63 656	1 680 525	20 868	455 848	51 038	727 826

Agricultura familiar	Valor da produção dos estabelecimentos no ano, por tipo de produção									
	Animal		Vegetal							
	Pequenos animais		Total		Lavouras				Horticultura	
	Estabelecimentos	Valor (1 000 R\$)	Estabelecimentos	Valor (1 000 R\$)	Permanente		Temporária		Estabelecimentos	Valor (1 000 R\$)
Estabelecimentos					Valor (1 000 R\$)	Estabelecimentos	Valor (1 000 R\$)	Estabelecimentos		
Total	6 386	51 659	399 907	13 720 435	125 284	6 263 832	275 557	5 514 050	196 866	600 599
Agricultura familiar - Lei nº 11.326	4 338	18 954	318 500	4 091 309	97 826	1 755 356	221 110	1 664 632	160 579	414 503
Não familiar	2 048	32 705	81 407	9 629 126	27 458	4 508 476	54 447	3 849 418	36 287	186 096

Agricultura familiar	Valor da produção dos estabelecimentos no ano, por tipo de produção							
	Vegetal						Valor agregado da agroindústria (1)	
	Floricultura		Silvicultura		Extração vegetal			
	Estabelecimentos	Valor (1 000 R\$)	Estabelecimentos	Valor (1 000 R\$)	Estabelecimentos	Valor (1 000 R\$)	Estabelecimentos	Valor (1 000 R\$)
Total	1 018	39 206	20 034	1 242 758	22 463	59 991	48 872	547 180
Agricultura familiar - Lei nº 11.326	644	7 511	15 891	214 008	18 316	35 299	40 686	200 788
Não familiar	374	31 695	4 143	1 028 750	4 147	24 691	8 186	346 392

Fonte: IBGE, Censo Agropecuário 2006.

(1) O valor agregado da agroindústria corresponde ao valor total da produção menos o valor da matéria-prima utilizada.

Tabela 3.18.10 - Valor da produção dos estabelecimentos no ano, por tipo de produção, segundo a agricultura familiar - Espírito Santo - 2006

Agricultura familiar	Valor da produção dos estabelecimentos no ano, por tipo de produção									
	Total		Animal							
	Estabelecimentos	Valor (1 000 R\$)	Total		De grande porte		De médio porte		Aves	
			Estabelecimentos	Valor (1 000 R\$)	Estabelecimentos	Valor (1 000 R\$)	Estabelecimentos	Valor (1 000 R\$)	Estabelecimentos	Valor (1 000 R\$)
Total	74 544	2 343 280	38 378	475 737	21 831	191 528	12 518	43 322	24 174	234 885
Agricultura familiar - Lei nº 11.326	59 054	1 056 753	29 586	152 102	15 439	82 063	10 059	12 128	19 777	55 395
Não familiar	15 490	1 286 527	8 792	323 635	6 392	109 464	2 459	31 194	4 397	179 491

Agricultura familiar	Valor da produção dos estabelecimentos no ano, por tipo de produção									
	Animal		Vegetal							
	Pequenos animais		Total		Lavouras				Horticultura	
	Estabelecimentos	Valor (1 000 R\$)	Estabelecimentos	Valor (1 000 R\$)	Permanente		Temporária		Estabelecimentos	Valor (1 000 R\$)
Estabelecimentos					Valor (1 000 R\$)	Estabelecimentos	Valor (1 000 R\$)	Estabelecimentos		
Total	2 026	6 001	67 887	1 847 823	57 100	1 343 160	23 515	273 087	21 175	117 069
Agricultura familiar - Lei nº 11.326	1 541	2 516	54 283	893 610	45 196	678 529	19 332	110 934	17 626	84 333
Não familiar	485	3 486	13 604	954 213	11 904	664 632	4 183	162 153	3 549	32 735

Agricultura familiar	Valor da produção dos estabelecimentos no ano, por tipo de produção								
	Vegetal							Valor agregado da agroindústria (1)	
	Floricultura		Silvicultura		Extração vegetal				
	Estabelecimentos	Valor (1 000 R\$)	Estabelecimentos	Valor (1 000 R\$)	Estabelecimentos	Valor (1 000 R\$)	Estabelecimentos	Valor (1 000 R\$)	Estabelecimentos
Total	174	4 821	1 125	109 464	345	223	2 179	19 721	
Agricultura familiar - Lei nº 11.326	115	1 201	841	18 444	283	169	1 732	11 042	
Não familiar	59	3 620	284	91 021	62	53	447	8 679	

Fonte: IBGE, Censo Agropecuário 2006.

(1) O valor agregado da agroindústria corresponde ao valor total da produção menos o valor da matéria-prima utilizada.

Tabela 3.19.10 - Valor da produção dos estabelecimentos no ano, por tipo de produção, segundo a agricultura familiar - Rio de Janeiro - 2006

Agricultura familiar	Valor da produção dos estabelecimentos no ano, por tipo de produção									
	Total		Animal							
	Estabelecimentos	Valor (1 000 R\$)	Total		De grande porte		De médio porte		Aves	
			Estabelecimentos	Valor (1 000 R\$)	Estabelecimentos	Valor (1 000 R\$)	Estabelecimentos	Valor (1 000 R\$)	Estabelecimentos	Valor (1 000 R\$)
Total	47 563	1 247 884	26 356	400 519	19 047	246 188	3 601	16 595	10 743	121 112
Agricultura familiar - Lei nº 11.326	36 062	622 111	18 369	117 837	12 376	94 666	2 602	5 934	8 319	11 996
Não familiar	11 501	625 773	7 987	282 682	6 671	151 522	999	10 660	2 424	109 117

Agricultura familiar	Valor da produção dos estabelecimentos no ano, por tipo de produção									
	Animal		Vegetal							
	Pequenos animais		Total		Lavouras				Horticultura	
	Estabelecimentos	Valor (1 000 R\$)	Estabelecimentos	Valor (1 000 R\$)	Permanente		Temporária		Estabelecimentos	Valor (1 000 R\$)
Estabelecimentos					Valor (1 000 R\$)	Estabelecimentos	Valor (1 000 R\$)	Estabelecimentos		
Total	1 210	16 624	33 821	836 054	8 874	115 590	16 643	292 513	16 373	383 467
Agricultura familiar - Lei nº 11.326	772	5 241	26 465	500 911	6 766	54 760	12 378	124 698	13 581	309 707
Não familiar	438	11 383	7 356	335 143	2 108	60 830	4 265	167 815	2 792	73 760

Agricultura familiar	Valor da produção dos estabelecimentos no ano, por tipo de produção									
	Vegetal								Valor agregado da agroindústria (1)	
	Floricultura		Silvicultura		Extração vegetal					
	Estabelecimentos	Valor (1 000 R\$)	Estabelecimentos	Valor (1 000 R\$)	Estabelecimentos	Valor (1 000 R\$)	Estabelecimentos	Valor (1 000 R\$)	Estabelecimentos	Valor (1 000 R\$)
Total	765	24 610	254	19 321	106	553	735	11 311		
Agricultura familiar - Lei nº 11.326	550	9 651	148	1 775	77	321	525	3 363		
Não familiar	215	14 959	106	17 547	29	232	210	7 948		

Fonte: IBGE, Censo Agropecuário 2006.

(1) O valor agregado da agroindústria corresponde ao valor total da produção menos o valor da matéria-prima utilizada.

Tabela 3.20.10 - Valor da produção dos estabelecimentos no ano, por tipo de produção, segundo a agricultura familiar - São Paulo - 2006

Agricultura familiar	Valor da produção dos estabelecimentos no ano, por tipo de produção									
	Total		Animal							
	Estabelecimentos	Valor (1 000 R\$)	Total		De grande porte		De médio porte		Aves	
			Estabelecimentos	Valor (1 000 R\$)	Estabelecimentos	Valor (1 000 R\$)	Estabelecimentos	Valor (1 000 R\$)	Estabelecimentos	Valor (1 000 R\$)
Total	175 443	25 523 374	106 765	3 959 366	76 624	1 048 249	26 561	260 361	55 786	2 571 659
Agricultura familiar - Lei nº 11.326	114 141	4 042 681	70 935	704 708	49 926	409 704	16 780	62 178	38 600	210 157
Não familiar	61 302	21 480 694	35 830	3 254 658	26 698	638 546	9 781	198 183	17 186	2 361 502

Agricultura familiar	Valor da produção dos estabelecimentos no ano, por tipo de produção									
	Animal		Vegetal							
	Pequenos animais		Total		Lavouras				Horticultura	
	Estabelecimentos	Valor (1 000 R\$)	Estabelecimentos	Valor (1 000 R\$)	Permanente		Temporária		Estabelecimentos	Valor (1 000 R\$)
Estabelecimentos					Valor (1 000 R\$)	Estabelecimentos	Valor (1 000 R\$)	Estabelecimentos		
Total	3 222	79 096	127 461	21 418 481	44 301	5 820 211	65 904	13 326 966	45 962	1 206 949
Agricultura familiar - Lei nº 11.326	1 914	22 669	80 971	3 307 837	26 677	1 392 973	40 257	1 243 162	32 772	495 328
Não familiar	1 308	56 428	46 490	18 110 644	17 624	4 427 239	25 647	12 083 805	13 190	711 620

Agricultura familiar	Valor da produção dos estabelecimentos no ano, por tipo de produção								
	Vegetal							Valor agregado da agroindústria (1)	
	Floricultura		Silvicultura		Extração vegetal				
	Estabelecimentos	Valor (1 000 R\$)	Estabelecimentos	Valor (1 000 R\$)	Estabelecimentos	Valor (1 000 R\$)	Estabelecimentos	Valor (1 000 R\$)	Estabelecimentos
Total	2 406	385 298	2 591	650 860	569	28 196	2 778	145 528	
Agricultura familiar - Lei nº 11.326	1 337	64 777	1 334	110 333	356	1 263	1 942	30 136	
Não familiar	1 069	320 521	1 257	540 527	213	26 933	836	115 392	

Fonte: IBGE, Censo Agropecuário 2006.

(1) O valor agregado da agroindústria corresponde ao valor total da produção menos o valor da matéria-prima utilizada.

Tabela 3.21.10 - Valor da produção dos estabelecimentos no ano, por tipo de produção, segundo a agricultura familiar - Paraná - 2006

Agricultura familiar	Valor da produção dos estabelecimentos no ano, por tipo de produção									
	Total		Animal							
	Estabelecimentos	Valor (1 000 R\$)	Total		De grande porte		De médio porte		Aves	
			Estabelecimentos	Valor (1 000 R\$)	Estabelecimentos	Valor (1 000 R\$)	Estabelecimentos	Valor (1 000 R\$)	Estabelecimentos	Valor (1 000 R\$)
Total	335 128	15 897 868	239 884	3 580 224	162 152	1 224 756	102 465	719 613	174 793	1 535 295
Agricultura familiar - Lei nº 11.326	273 955	6 840 335	198 595	1 867 034	134 212	776 018	84 566	350 309	148 652	680 855
Não familiar	61 173	9 057 533	41 289	1 713 190	27 940	448 738	17 899	369 303	26 141	854 440

Agricultura familiar	Valor da produção dos estabelecimentos no ano, por tipo de produção									
	Animal				Vegetal					
	Pequenos animais		Total		Lavouras				Horticultura	
	Estabelecimentos	Valor (1 000 R\$)	Estabelecimentos	Valor (1 000 R\$)	Permanente		Temporária		Estabelecimentos	Valor (1 000 R\$)
Estabelecimentos					Valor (1 000 R\$)	Estabelecimentos	Valor (1 000 R\$)			
Total	21 501	100 560	292 638	12 245 225	35 385	1 036 242	240 346	9 665 835	149 845	354 159
Agricultura familiar - Lei nº 11.326	17 656	59 851	240 485	4 929 758	27 295	539 490	199 387	3 943 595	127 369	261 909
Não familiar	3 845	40 708	52 153	7 315 467	8 090	496 752	40 959	5 722 240	22 476	92 250

Agricultura familiar	Valor da produção dos estabelecimentos no ano, por tipo de produção							
	Vegetal						Valor agregado da agroindústria (1)	
	Floricultura		Silvicultura		Extração vegetal			
	Estabelecimentos	Valor (1 000 R\$)	Estabelecimentos	Valor (1 000 R\$)	Estabelecimentos	Valor (1 000 R\$)	Estabelecimentos	Valor (1 000 R\$)
Total	752	23 533	15 274	1 073 679	14 061	91 777	18 672	72 419
Agricultura familiar - Lei nº 11.326	503	5 855	12 841	118 992	11 703	59 916	15 945	43 544
Não familiar	249	17 678	2 433	954 687	2 358	31 861	2 727	28 876

Fonte: IBGE, Censo Agropecuário 2006.

(1) O valor agregado da agroindústria corresponde ao valor total da produção menos o valor da matéria-prima utilizada.

Tabela 3.22.10 - Valor da produção dos estabelecimentos no ano, por tipo de produção, segundo a agricultura familiar - Santa Catarina - 2006

Agricultura familiar	Valor da produção dos estabelecimentos no ano, por tipo de produção									
	Total		Animal							
	Estabelecimentos	Valor (1 000 R\$)	Total		De grande porte		De médio porte		Aves	
			Estabelecimentos	Valor (1 000 R\$)	Estabelecimentos	Valor (1 000 R\$)	Estabelecimentos	Valor (1 000 R\$)	Estabelecimentos	Valor (1 000 R\$)
Total	177 951	8 873 639	145 428	3 251 899	120 721	809 183	65 452	1 179 884	99 496	1 185 555
Agricultura familiar - Lei nº 11.326	155 780	5 677 588	128 050	2 050 707	106 741	682 882	57 691	741 880	89 564	574 579
Não familiar	22 171	3 196 052	17 378	1 201 192	13 980	126 302	7 761	438 004	9 932	610 977

Agricultura familiar	Valor da produção dos estabelecimentos no ano, por tipo de produção									
	Animal		Vegetal							
	Pequenos animais		Total		Lavouras				Horticultura	
	Estabelecimentos	Valor (1 000 R\$)	Estabelecimentos	Valor (1 000 R\$)	Permanente		Temporária		Estabelecimentos	Valor (1 000 R\$)
Estabelecimentos					Valor (1 000 R\$)	Estabelecimentos	Valor (1 000 R\$)	Estabelecimentos		
Total	20 007	77 277	162 299	5 546 674	15 425	920 753	139 029	3 427 670	105 689	205 818
Agricultura familiar - Lei nº 11.326	17 157	51 367	143 043	3 573 665	13 196	463 204	124 015	2 593 523	94 606	170 999
Não familiar	2 850	25 910	19 256	1 973 009	2 229	457 549	15 014	834 147	11 083	34 818

Agricultura familiar	Valor da produção dos estabelecimentos no ano, por tipo de produção								
	Vegetal							Valor agregado da agroindústria (1)	
	Floricultura		Silvicultura		Extração vegetal				
	Estabelecimentos	Valor (1 000 R\$)	Estabelecimentos	Valor (1 000 R\$)	Estabelecimentos	Valor (1 000 R\$)	Estabelecimentos	Valor (1 000 R\$)	Estabelecimentos
Total	575	24 433	17 832	902 952	9 986	65 048	17 440	75 066	
Agricultura familiar - Lei nº 11.326	385	7 873	15 490	290 881	8 413	47 184	15 698	53 216	
Não familiar	190	16 560	2 342	612 071	1 573	17 864	1 742	21 850	

Fonte: IBGE, Censo Agropecuário 2006.

(1) O valor agregado da agroindústria corresponde ao valor total da produção menos o valor da matéria-prima utilizada.

Tabela 3.23.10 - Valor da produção dos estabelecimentos no ano, por tipo de produção, segundo a agricultura familiar - Rio Grande do Sul - 2006

Agricultura familiar	Valor da produção dos estabelecimentos no ano, por tipo de produção									
	Total		Animal							
	Estabelecimentos	Valor (1 000 R\$)	Total		De grande porte		De médio porte		Aves	
			Estabelecimentos	Valor (1 000 R\$)	Estabelecimentos	Valor (1 000 R\$)	Estabelecimentos	Valor (1 000 R\$)	Estabelecimentos	Valor (1 000 R\$)
Total	419 934	16 693 595	347 881	4 078 756	271 094	1 612 283	203 244	1 329 677	278 393	1 084 769
Agricultura familiar - Lei nº 11.326	361 264	9 021 694	300 817	2 707 727	234 858	1 259 852	174 466	777 235	247 690	633 426
Não familiar	58 670	7 671 901	47 064	1 371 029	36 236	352 431	28 778	552 443	30 703	451 343

Agricultura familiar	Valor da produção dos estabelecimentos no ano, por tipo de produção									
	Animal		Vegetal							
	Pequenos animais		Total		Lavouras				Horticultura	
	Estabelecimentos	Valor (1 000 R\$)	Estabelecimentos	Valor (1 000 R\$)	Permanente		Temporária		Estabelecimentos	Valor (1 000 R\$)
Estabelecimentos					Valor (1 000 R\$)	Estabelecimentos	Valor (1 000 R\$)	Estabelecimentos		
Total	59 078	52 027	388 459	12 355 798	42 303	997 669	344 105	9 759 544	274 270	334 310
Agricultura familiar - Lei nº 11.326	51 012	37 214	338 772	6 118 435	37 134	660 819	302 616	4 539 752	243 507	268 867
Não familiar	8 066	14 813	49 687	6 237 363	5 169	336 850	41 489	5 219 792	30 763	65 443

Agricultura familiar	Valor da produção dos estabelecimentos no ano, por tipo de produção							
	Vegetal						Valor agregado da agroindústria (1)	
	Floricultura		Silvicultura		Extração vegetal			
	Estabelecimentos	Valor (1 000 R\$)	Estabelecimentos	Valor (1 000 R\$)	Estabelecimentos	Valor (1 000 R\$)	Estabelecimentos	Valor (1 000 R\$)
Total	1 307	52 778	56 731	1 113 064	33 792	98 433	92 268	259 041
Agricultura familiar - Lei nº 11.326	984	10 678	50 151	553 810	30 054	84 508	82 220	195 532
Não familiar	323	42 100	6 580	559 253	3 738	13 925	10 048	63 509

Fonte: IBGE, Censo Agropecuário 2006.

(1) O valor agregado da agroindústria corresponde ao valor total da produção menos o valor da matéria-prima utilizada.

Tabela 3.24.10 - Valor da produção dos estabelecimentos no ano, por tipo de produção, segundo a agricultura familiar - Mato Grosso do Sul - 2006

Agricultura familiar	Valor da produção dos estabelecimentos no ano, por tipo de produção									
	Total		Animal							
	Estabelecimentos	Valor (1 000 R\$)	Total		De grande porte		De médio porte		Aves	
			Estabelecimentos	Valor (1 000 R\$)	Estabelecimentos	Valor (1 000 R\$)	Estabelecimentos	Valor (1 000 R\$)	Estabelecimentos	Valor (1 000 R\$)
Total	49 238	3 563 155	41 890	752 778	33 355	448 522	11 998	125 357	24 714	132 796
Agricultura familiar - Lei nº 11.326	31 957	499 547	27 392	223 475	21 418	122 776	7 036	30 155	17 418	66 654
Não familiar	17 281	3 063 609	14 498	529 303	11 937	325 747	4 962	95 202	7 296	66 142

Agricultura familiar	Valor da produção dos estabelecimentos no ano, por tipo de produção									
	Animal		Vegetal							
	Pequenos animais		Total		Lavouras				Horticultura	
	Estabelecimentos	Valor (1 000 R\$)	Estabelecimentos	Valor (1 000 R\$)	Permanente		Temporária		Estabelecimentos	Valor (1 000 R\$)
Estabelecimentos					Valor (1 000 R\$)	Estabelecimentos	Valor (1 000 R\$)	Estabelecimentos		
Total	1 007	46 103	26 377	2 796 468	1 315	22 486	18 274	2 648 484	13 048	25 719
Agricultura familiar - Lei nº 11.326	719	3 890	18 493	271 237	1 074	16 411	12 844	232 480	9 626	16 266
Não familiar	288	42 213	7 884	2 525 231	241	6 075	5 430	2 416 004	3 422	9 453

Agricultura familiar	Valor da produção dos estabelecimentos no ano, por tipo de produção								
	Vegetal							Valor agregado da agroindústria (1)	
	Floricultura		Silvicultura		Extração vegetal				
	Estabelecimentos	Valor (1 000 R\$)	Estabelecimentos	Valor (1 000 R\$)	Estabelecimentos	Valor (1 000 R\$)	Estabelecimentos	Valor (1 000 R\$)	Estabelecimentos
Total	48	2 632	669	89 529	532	7 618	1 260	13 909	
Agricultura familiar - Lei nº 11.326	19	57	416	3 596	348	2 428	787	4 834	
Não familiar	29	2 575	253	85 933	184	5 191	473	9 075	

Fonte: IBGE, Censo Agropecuário 2006.

(1) O valor agregado da agroindústria corresponde ao valor total da produção menos o valor da matéria-prima utilizada.

Tabela 3.25.10 - Valor da produção dos estabelecimentos no ano, por tipo de produção, segundo a agricultura familiar - Mato Grosso - 2006

Agricultura familiar	Valor da produção dos estabelecimentos no ano, por tipo de produção									
	Total		Animal							
	Estabelecimentos	Valor (1 000 R\$)	Total		De grande porte		De médio porte		Aves	
			Estabelecimentos	Valor (1 000 R\$)	Estabelecimentos	Valor (1 000 R\$)	Estabelecimentos	Valor (1 000 R\$)	Estabelecimentos	Valor (1 000 R\$)
Total	84 801	9 601 893	74 848	764 463	52 220	417 557	19 671	179 444	55 358	147 831
Agricultura familiar - Lei nº 11.326	64 438	1 119 256	57 809	343 041	39 800	237 574	14 144	22 154	43 487	78 584
Não familiar	20 363	8 482 637	17 039	421 422	12 420	179 983	5 527	157 290	11 871	69 247

Agricultura familiar	Valor da produção dos estabelecimentos no ano, por tipo de produção									
	Animal		Vegetal							
	Pequenos animais		Total		Lavouras				Horticultura	
	Estabelecimentos	Valor (1 000 R\$)	Estabelecimentos	Valor (1 000 R\$)	Permanente		Temporária		Estabelecimentos	Valor (1 000 R\$)
Estabelecimentos					Valor (1 000 R\$)	Estabelecimentos	Valor (1 000 R\$)			
Total	926	19 631	46 593	8 679 942	6 341	97 340	26 221	8 439 801	27 473	40 215
Agricultura familiar - Lei nº 11.326	590	4 729	35 355	764 783	5 380	29 828	19 723	673 382	21 039	31 258
Não familiar	336	14 902	11 238	7 915 159	961	67 512	6 498	7 766 419	6 434	8 957

Agricultura familiar	Valor da produção dos estabelecimentos no ano, por tipo de produção									
	Vegetal								Valor agregado da agroindústria (1)	
	Floricultura		Silvicultura		Extração vegetal					
	Estabelecimentos	Valor (1 000 R\$)	Estabelecimentos	Valor (1 000 R\$)	Estabelecimentos	Valor (1 000 R\$)	Estabelecimentos	Valor (1 000 R\$)	Estabelecimentos	Valor (1 000 R\$)
Total	87	4 372	1 192	68 806	975	29 407	2 684	157 488		
Agricultura familiar - Lei nº 11.326	43	515	917	10 400	654	19 400	2 203	11 432		
Não familiar	44	3 857	275	58 406	321	10 007	481	146 057		

Fonte: IBGE, Censo Agropecuário 2006.

(1) O valor agregado da agroindústria corresponde ao valor total da produção menos o valor da matéria-prima utilizada.

Tabela 3.26.10 - Valor da produção dos estabelecimentos no ano, por tipo de produção, segundo a agricultura familiar - Goiás - 2006

Agricultura familiar	Valor da produção dos estabelecimentos no ano, por tipo de produção									
	Total		Animal							
	Estabelecimentos	Valor (1 000 R\$)	Total		De grande porte		De médio porte		Aves	
			Estabelecimentos	Valor (1 000 R\$)	Estabelecimentos	Valor (1 000 R\$)	Estabelecimentos	Valor (1 000 R\$)	Estabelecimentos	Valor (1 000 R\$)
Total	113 767	6 242 251	105 019	1 697 293	81 369	1 123 640	33 486	243 688	79 297	308 143
Agricultura familiar - Lei nº 11.326	73 294	1 028 726	68 027	576 942	51 059	461 164	21 385	31 288	52 524	79 251
Não familiar	40 473	5 213 525	36 992	1 120 351	30 310	662 476	12 101	212 400	26 773	228 892

Agricultura familiar	Valor da produção dos estabelecimentos no ano, por tipo de produção									
	Animal		Vegetal							
	Pequenos animais		Total		Lavouras				Horticultura	
	Estabelecimentos	Valor (1 000 R\$)	Estabelecimentos	Valor (1 000 R\$)	Permanente		Temporária		Estabelecimentos	Valor (1 000 R\$)
Estabelecimentos					Valor (1 000 R\$)	Estabelecimentos	Valor (1 000 R\$)	Estabelecimentos		
Total	1 468	21 822	63 556	4 493 453	3 974	125 529	41 209	4 129 933	34 487	179 623
Agricultura familiar - Lei nº 11.326	763	5 239	40 865	431 366	2 738	49 445	26 484	269 297	22 264	102 431
Não familiar	705	16 583	22 691	4 062 087	1 236	76 085	14 725	3 860 636	12 223	77 192

Agricultura familiar	Valor da produção dos estabelecimentos no ano, por tipo de produção								
	Vegetal							Valor agregado da agroindústria (1)	
	Floricultura		Silvicultura		Extração vegetal				
	Estabelecimentos	Valor (1 000 R\$)	Estabelecimentos	Valor (1 000 R\$)	Estabelecimentos	Valor (1 000 R\$)	Estabelecimentos	Valor (1 000 R\$)	Estabelecimentos
Total	184	8 719	1 998	38 968	2 994	10 681	5 748	51 505	
Agricultura familiar - Lei nº 11.326	104	800	1 297	6 449	2 102	2 945	4 067	20 418	
Não familiar	80	7 918	701	32 519	892	7 736	1 681	31 087	

Fonte: IBGE, Censo Agropecuário 2006.

(1) O valor agregado da agroindústria corresponde ao valor total da produção menos o valor da matéria-prima utilizada.

Tabela 3.27.10 - Valor da produção dos estabelecimentos no ano, por tipo de produção, segundo a agricultura familiar - Distrito Federal - 2006

Agricultura familiar	Valor da produção dos estabelecimentos no ano, por tipo de produção									
	Total		Animal							
	Estabelecimentos	Valor (1 000 R\$)	Total		De grande porte		De médio porte		Aves	
			Estabelecimentos	Valor (1 000 R\$)	Estabelecimentos	Valor (1 000 R\$)	Estabelecimentos	Valor (1 000 R\$)	Estabelecimentos	Valor (1 000 R\$)
Total	3 838	432 828	2 451	189 703	1 396	15 289	962	31 290	1 829	140 621
Agricultura familiar - Lei nº 11.326	1 774	46 578	1 024	13 521	443	2 975	402	1 129	830	8 971
Não familiar	2 064	386 250	1 427	176 182	953	12 314	560	30 161	999	131 649

Agricultura familiar	Valor da produção dos estabelecimentos no ano, por tipo de produção									
	Animal		Vegetal							
	Pequenos animais		Total		Lavouras				Horticultura	
	Estabelecimentos	Valor (1 000 R\$)	Estabelecimentos	Valor (1 000 R\$)	Permanente		Temporária		Estabelecimentos	Valor (1 000 R\$)
Estabelecimentos					Valor (1 000 R\$)	Estabelecimentos	Valor (1 000 R\$)			
Total	174	2 504	3 410	235 101	808	11 966	2 255	129 076	2 176	83 664
Agricultura familiar - Lei nº 11.326	62	446	1 636	32 356	409	1 921	995	4 155	1 160	25 303
Não familiar	112	2 058	1 774	202 744	399	10 045	1 260	124 921	1 016	58 362

Agricultura familiar	Valor da produção dos estabelecimentos no ano, por tipo de produção							
	Vegetal						Valor agregado da agroindústria (1)	
	Floricultura		Silvicultura		Extração vegetal			
	Estabelecimentos	Valor (1 000 R\$)	Estabelecimentos	Valor (1 000 R\$)	Estabelecimentos	Valor (1 000 R\$)	Estabelecimentos	Valor (1 000 R\$)
Total	105	6 715	36	3 640	73	38	334	8 025
Agricultura familiar - Lei nº 11.326	49	944	8	19	46	15	139	701
Não familiar	56	5 772	28	3 621	27	23	195	7 323

Fonte: IBGE, Censo Agropecuário 2006.

(1) O valor agregado da agroindústria corresponde ao valor total da produção menos o valor da matéria-prima utilizada.

Tabela 3.1.11 - Estabelecimentos que obtiveram financiamento por finalidade, segundo a agricultura familiar - Rondônia - 2006

Agricultura familiar	Estabelecimentos que obtiveram financiamento			
	Por finalidade			
	Investimento	Custeio	Comercialização	Manutenção do estabelecimento
Total	4 311	5 414	106	1 359
Agricultura familiar - Lei nº 11.326	3 728	4 644	89	1 183
Não familiar	583	770	17	176

Fonte: IBGE, Censo Agropecuário 2006.

Tabela 3.2.11 - Estabelecimentos que obtiveram financiamento por finalidade, segundo a agricultura familiar - Acre - 2006

Agricultura familiar	Estabelecimentos que obtiveram financiamento			
	Por finalidade			
	Investimento	Custeio	Comercialização	Manutenção do estabelecimento
Total	1 206	1 150	25	494
Agricultura familiar - Lei nº 11.326	1 048	1 004	21	430
Não familiar	158	146	4	64

Fonte: IBGE, Censo Agropecuário 2006.

Tabela 3.3.11 - Estabelecimentos que obtiveram financiamento por finalidade, segundo a agricultura familiar - Amazonas - 2006

Agricultura familiar	Estabelecimentos que obtiveram financiamento			
	Por finalidade			
	Investimento	Custeio	Comercialização	Manutenção do estabelecimento
Total	1 761	618	56	850
Agricultura familiar - Lei nº 11.326	1 552	516	49	756
Não familiar	209	102	7	94

Fonte: IBGE, Censo Agropecuário 2006.

Tabela 3.4.11 - Estabelecimentos que obtiveram financiamento por finalidade, segundo a agricultura familiar - Roraima - 2006

Agricultura familiar	Estabelecimentos que obtiveram financiamento			
	Por finalidade			
	Investimento	Custeio	Comercialização	Manutenção do estabelecimento
Total	475	104	5	105
Agricultura familiar - Lei nº 11.326	430	83	4	93
Não familiar	45	21	1	12

Fonte: IBGE, Censo Agropecuário 2006.

Tabela 3.5.11 - Estabelecimentos que obtiveram financiamento por finalidade, segundo a agricultura familiar - Pará - 2006

Agricultura familiar	Estabelecimentos que obtiveram financiamento			
	Por finalidade			
	Investimento	Custeio	Comercialização	Manutenção do estabelecimento
Total	10 991	5 000	264	3 278
Agricultura familiar - Lei nº 11.326	9 661	4 153	222	2 871
Não familiar	1 330	847	42	407

Fonte: IBGE, Censo Agropecuário 2006.

Tabela 3.6.11 - Estabelecimentos que obtiveram financiamento por finalidade, segundo a agricultura familiar - Amapá - 2006

Agricultura familiar	Estabelecimentos que obtiveram financiamento			
	Por finalidade			
	Investimento	Custeio	Comercialização	Manutenção do estabelecimento
Total	198	107	2	41
Agricultura familiar - Lei nº 11.326	158	91	1	28
Não familiar	40	16	1	13

Fonte: IBGE, Censo Agropecuário 2006.

Tabela 3.7.11 - Estabelecimentos que obtiveram financiamento por finalidade, segundo a agricultura familiar - Tocantins - 2006

Agricultura familiar	Estabelecimentos que obtiveram financiamento			
	Por finalidade			
	Investimento	Custeio	Comercialização	Manutenção do estabelecimento
Total	3 811	2 413	69	990
Agricultura familiar - Lei nº 11.326	3 114	1 744	51	818
Não familiar	697	669	18	172

Fonte: IBGE, Censo Agropecuário 2006.

Tabela 3.8.11 - Estabelecimentos que obtiveram financiamento por finalidade, segundo a agricultura familiar - Maranhão - 2006

Agricultura familiar	Estabelecimentos que obtiveram financiamento			
	Por finalidade			
	Investimento	Custeio	Comercialização	Manutenção do estabelecimento
Total	17 647	7 039	743	4 089
Agricultura familiar - Lei nº 11.326	15 825	6 096	658	3 670
Não familiar	1 822	943	85	419

Fonte: IBGE, Censo Agropecuário 2006.

Tabela 3.9.11 - Estabelecimentos que obtiveram financiamento por finalidade, segundo a agricultura familiar - Piauí - 2006

Agricultura familiar	Estabelecimentos que obtiveram financiamento			
	Por finalidade			
	Investimento	Custeio	Comercialização	Manutenção do estabelecimento
Total	27 270	12 433	597	5 450
Agricultura familiar - Lei nº 11.326	24 944	11 201	542	4 996
Não familiar	2 326	1 232	55	454

Fonte: IBGE, Censo Agropecuário 2006.

Tabela 3.10.11 - Estabelecimentos que obtiveram financiamento por finalidade, segundo a agricultura familiar - Ceará - 2006

Agricultura familiar	Estabelecimentos que obtiveram financiamento			
	Por finalidade			
	Investimento	Custeio	Comercialização	Manutenção do estabelecimento
Total	40 190	12 534	1 339	6 692
Agricultura familiar - Lei nº 11.326	36 692	11 352	1 216	6 175
Não familiar	3 498	1 182	123	517

Fonte: IBGE, Censo Agropecuário 2006.

Tabela 3.11.11 - Estabelecimentos que obtiveram financiamento por finalidade, segundo a agricultura familiar - Rio Grande do Norte - 2006

Agricultura familiar	Estabelecimentos que obtiveram financiamento			
	Por finalidade			
	Investimento	Custeio	Comercialização	Manutenção do estabelecimento
Total	11 875	3 478	321	1 931
Agricultura familiar - Lei nº 11.326	10 507	2 985	290	1 720
Não familiar	1 368	493	31	211

Fonte: IBGE, Censo Agropecuário 2006.

Tabela 3.12.11 - Estabelecimentos que obtiveram financiamento por finalidade, segundo a agricultura familiar - Paraíba - 2006

Agricultura familiar	Estabelecimentos que obtiveram financiamento			
	Por finalidade			
	Investimento	Custeio	Comercialização	Manutenção do estabelecimento
Total	18 978	3 286	653	2 701
Agricultura familiar - Lei nº 11.326	17 202	2 891	580	2 461
Não familiar	1 776	395	73	240

Fonte: IBGE, Censo Agropecuário 2006.

Tabela 3.13.11 - Estabelecimentos que obtiveram financiamento por finalidade, segundo a agricultura familiar - Pernambuco - 2006

Agricultura familiar	Estabelecimentos que obtiveram financiamento			
	Por finalidade			
	Investimento	Custeio	Comercialização	Manutenção do estabelecimento
Total	29 107	6 328	798	5 665
Agricultura familiar - Lei nº 11.326	26 891	5 540	701	5 218
Não familiar	2 216	788	97	447

Fonte: IBGE, Censo Agropecuário 2006.

Tabela 3.14.11 - Estabelecimentos que obtiveram financiamento por finalidade, segundo a agricultura familiar - Alagoas - 2006

Agricultura familiar	Estabelecimentos que obtiveram financiamento			
	Por finalidade			
	Investimento	Custeio	Comercialização	Manutenção do estabelecimento
Total	9 090	3 398	325	1 802
Agricultura familiar - Lei nº 11.326	8 415	3 044	291	1 686
Não familiar	675	354	34	116

Fonte: IBGE, Censo Agropecuário 2006.

Tabela 3.15.11 - Estabelecimentos que obtiveram financiamento por finalidade, segundo a agricultura familiar - Sergipe - 2006

Agricultura familiar	Estabelecimentos que obtiveram financiamento			
	Por finalidade			
	Investimento	Custeio	Comercialização	Manutenção do estabelecimento
Total	7 785	5 193	290	1 717
Agricultura familiar - Lei nº 11.326	7 159	4 607	259	1 547
Não familiar	626	586	31	170

Fonte: IBGE, Censo Agropecuário 2006.

Tabela 3.16.11 - Estabelecimentos que obtiveram financiamento por finalidade, segundo a agricultura familiar - Bahia - 2006

Agricultura familiar	Estabelecimentos que obtiveram financiamento			
	Por finalidade			
	Investimento	Custeio	Comercialização	Manutenção do estabelecimento
Total	49 597	20 496	1 303	15 789
Agricultura familiar - Lei nº 11.326	44 982	17 798	1 137	14 347
Não familiar	4 615	2 698	166	1 442

Fonte: IBGE, Censo Agropecuário 2006.

Tabela 3.17.11 - Estabelecimentos que obtiveram financiamento por finalidade, segundo a agricultura familiar - Minas Gerais - 2006

Agricultura familiar	Estabelecimentos que obtiveram financiamento			
	Por finalidade			
	Investimento	Custeio	Comercialização	Manutenção do estabelecimento
Total	44 829	39 549	1 390	13 431
Agricultura familiar - Lei nº 11.326	36 979	27 915	787	10 940
Não familiar	7 850	11 634	603	2 491

Fonte: IBGE, Censo Agropecuário 2006.

Tabela 3.18.11 - Estabelecimentos que obtiveram financiamento por finalidade, segundo a agricultura familiar - Espírito Santo - 2006

Agricultura familiar	Estabelecimentos que obtiveram financiamento			
	Por finalidade			
	Investimento	Custeio	Comercialização	Manutenção do estabelecimento
Total	7 467	5 993	91	1 669
Agricultura familiar - Lei nº 11.326	5 844	4 371	50	1 272
Não familiar	1 623	1 622	41	397

Fonte: IBGE, Censo Agropecuário 2006.

Tabela 3.19.11 - Estabelecimentos que obtiveram financiamento por finalidade, segundo a agricultura familiar - Rio de Janeiro - 2006

Agricultura familiar	Estabelecimentos que obtiveram financiamento			
	Por finalidade			
	Investimento	Custeio	Comercialização	Manutenção do estabelecimento
Total	1 357	1 520	23	663
Agricultura familiar - Lei nº 11.326	1 030	1 138	11	489
Não familiar	327	382	12	174

Fonte: IBGE, Censo Agropecuário 2006.

Tabela 3.20.11 - Estabelecimentos que obtiveram financiamento por finalidade, segundo a agricultura familiar - São Paulo - 2006

Agricultura familiar	Estabelecimentos que obtiveram financiamento			
	Por finalidade			
	Investimento	Custeio	Comercialização	Manutenção do estabelecimento
Total	9 231	20 311	297	2 735
Agricultura familiar - Lei nº 11.326	5 612	10 496	116	1 653
Não familiar	3 619	9 815	181	1 082

Fonte: IBGE, Censo Agropecuário 2006.

Tabela 3.21.11 - Estabelecimentos que obtiveram financiamento por finalidade, segundo a agricultura familiar - Paraná - 2006

Agricultura familiar	Estabelecimentos que obtiveram financiamento			
	Por finalidade			
	Investimento	Custeio	Comercialização	Manutenção do estabelecimento
Total	27 425	89 024	540	3 597
Agricultura familiar - Lei nº 11.326	22 850	72 799	385	2 852
Não familiar	4 575	16 225	155	745

Fonte: IBGE, Censo Agropecuário 2006.

Tabela 3.22.11 - Estabelecimentos que obtiveram financiamento por finalidade, segundo a agricultura familiar - Santa Catarina - 2006

Agricultura familiar	Estabelecimentos que obtiveram financiamento			
	Por finalidade			
	Investimento	Custeio	Comercialização	Manutenção do estabelecimento
Total	18 639	59 656	308	2 104
Agricultura familiar - Lei nº 11.326	16 424	53 682	255	1 805
Não familiar	2 215	5 974	53	299

Fonte: IBGE, Censo Agropecuário 2006.

Tabela 3.23.11 - Estabelecimentos que obtiveram financiamento por finalidade, segundo a agricultura familiar - Rio Grande do Sul - 2006

Agricultura familiar	Estabelecimentos que obtiveram financiamento			
	Por finalidade			
	Investimento	Custeio	Comercialização	Manutenção do estabelecimento
Total	34 459	162 013	602	4 525
Agricultura familiar - Lei nº 11.326	30 070	143 067	374	3 770
Não familiar	4 389	18 946	228	755

Fonte: IBGE, Censo Agropecuário 2006.

Tabela 3.24.11 - Estabelecimentos que obtiveram financiamento por finalidade, segundo a agricultura familiar - Mato Grosso do Sul - 2006

Agricultura familiar	Estabelecimentos que obtiveram financiamento			
	Por finalidade			
	Investimento	Custeio	Comercialização	Manutenção do estabelecimento
Total	2 986	5 957	74	820
Agricultura familiar - Lei nº 11.326	1 873	2 707	23	465
Não familiar	1 113	3 250	51	355

Fonte: IBGE, Censo Agropecuário 2006.

Tabela 3.25.11 - Estabelecimentos que obtiveram financiamento por finalidade, segundo a agricultura familiar - Mato Grosso - 2006

Agricultura familiar	Estabelecimentos que obtiveram financiamento			
	Por finalidade			
	Investimento	Custeio	Comercialização	Manutenção do estabelecimento
Total	6 748	8 734	152	1 685
Agricultura familiar - Lei nº 11.326	5 359	5 683	84	1 217
Não familiar	1 389	3 051	68	468

Fonte: IBGE, Censo Agropecuário 2006.

Tabela 3.26.11 - Estabelecimentos que obtiveram financiamento por finalidade, segundo a agricultura familiar - Goiás - 2006

Agricultura familiar	Estabelecimentos que obtiveram financiamento			
	Por finalidade			
	Investimento	Custeio	Comercialização	Manutenção do estabelecimento
Total	7 773	10 466	172	1 987
Agricultura familiar - Lei nº 11.326	5 543	6 115	86	1 338
Não familiar	2 230	4 351	86	649

Fonte: IBGE, Censo Agropecuário 2006.

Tabela 3.27.11 - Estabelecimentos que obtiveram financiamento por finalidade, segundo a agricultura familiar - Distrito Federal - 2006

Agricultura familiar	Estabelecimentos que obtiveram financiamento			
	Por finalidade			
	Investimento	Custeio	Comercialização	Manutenção do estabelecimento
Total	219	414	9	49
Agricultura familiar - Lei nº 11.326	89	152	3	18
Não familiar	130	262	6	31

Fonte: IBGE, Censo Agropecuário 2006.

Tabela 3.1.12 - Estabelecimentos que não obtiveram financiamento, por motivo da não obtenção, segundo a agricultura familiar - Rondônia - 2006

Agricultura familiar	Estabelecimentos que não obtiveram financiamento							
	Total	Motivo da não obtenção						
		Falta de garantia pessoal	Não sabe como conseguir	Burocracia	Falta de pagamento do empréstimo anterior	Medo de contrair dívidas	Outro motivo	Não precisou
Total	76 419	1 200	497	9 009	3 782	14 024	11 178	36 729
Agricultura familiar - Lei nº 11.326	66 020	1 077	453	7 772	3 387	12 632	9 636	31 063
Não familiar	10 399	123	44	1 237	395	1 392	1 542	5 666

Fonte: IBGE, Censo Agropecuário 2006.

Tabela 3.2.12 - Estabelecimentos que não obtiveram financiamento, por motivo da não obtenção, segundo a agricultura familiar - Acre - 2006

Agricultura familiar	Estabelecimentos que não obtiveram financiamento							
	Total	Motivo da não obtenção						
		Falta de garantia pessoal	Não sabe como conseguir	Burocracia	Falta de pagamento do empréstimo anterior	Medo de contrair dívidas	Outro motivo	Não precisou
Total	26 709	1 020	1 017	2 885	800	3 968	3 657	13 362
Agricultura familiar - Lei nº 11.326	22 761	934	877	2 492	720	3 486	3 158	11 094
Não familiar	3 948	86	140	393	80	482	499	2 268

Fonte: IBGE, Censo Agropecuário 2006.

Tabela 3.3.12 - Estabelecimentos que não obtiveram financiamento, por motivo da não obtenção, segundo a agricultura familiar - Amazonas - 2006

Agricultura familiar	Estabelecimentos que não obtiveram financiamento							
	Total	Motivo da não obtenção						
		Falta de garantia pessoal	Não sabe como conseguir	Burocracia	Falta de pagamento do empréstimo anterior	Medo de contrair dívidas	Outro motivo	Não precisou
Total	63 610	2 569	3 725	7 679	634	8 406	5 972	34 625
Agricultura familiar - Lei nº 11.326	59 048	2 462	3 650	7 090	556	7 866	5 389	32 035
Não familiar	4 562	107	75	589	78	540	583	2 590

Fonte: IBGE, Censo Agropecuário 2006.

Tabela 3.4.12 - Estabelecimentos que não obtiveram financiamento, por motivo da não obtenção, segundo a agricultura familiar - Roraima - 2006

Agricultura familiar	Estabelecimentos que não obtiveram financiamento							
	Total	Motivo da não obtenção						
		Falta de garantia pessoal	Não sabe como conseguir	Burocracia	Falta de pagamento do empréstimo anterior	Medo de contrair dívidas	Outro motivo	Não precisou
Total	9 644	215	244	2 019	142	1 208	1 273	4 543
Agricultura familiar - Lei nº 11.326	8 315	188	225	1 803	133	1 000	1 155	3 811
Não familiar	1 329	27	19	216	9	208	118	732

Fonte: IBGE, Censo Agropecuário 2006.

Tabela 3.5.12 - Estabelecimentos que não obtiveram financiamento, por motivo da não obtenção, segundo a agricultura familiar - Pará - 2006

Agricultura familiar	Estabelecimentos que não obtiveram financiamento							
	Total	Motivo da não obtenção						
		Falta de garantia pessoal	Não sabe como conseguir	Burocracia	Falta de pagamento do empréstimo anterior	Medo de contrair dívidas	Outro motivo	Não precisou
Total	203 885	6 305	9 631	33 306	6 454	33 453	29 085	85 651
Agricultura familiar - Lei nº 11.326	180 390	5 792	9 099	29 519	5 815	30 486	25 495	74 184
Não familiar	23 495	513	532	3 787	639	2 967	3 590	11 467

Fonte: IBGE, Censo Agropecuário 2006.

Tabela 3.6.12 - Estabelecimentos que não obtiveram financiamento, por motivo da não obtenção, segundo a agricultura familiar - Amapá - 2006

Agricultura familiar	Estabelecimentos que não obtiveram financiamento							
	Total	Motivo da não obtenção						
		Falta de garantia pessoal	Não sabe como conseguir	Burocracia	Falta de pagamento do empréstimo anterior	Medo de contrair dívidas	Outro motivo	Não precisou
Total	3 267	80	72	622	31	279	271	1 912
Agricultura familiar - Lei nº 11.326	2 662	76	69	550	28	232	242	1 465
Não familiar	605	4	3	72	3	47	29	447

Fonte: IBGE, Censo Agropecuário 2006.

Tabela 3.7.12 - Estabelecimentos que não obtiveram financiamento, por motivo da não obtenção, segundo a agricultura familiar - Tocantins - 2006

Agricultura familiar	Estabelecimentos que não obtiveram financiamento							
	Total	Motivo da não obtenção						
		Falta de garantia pessoal	Não sabe como conseguir	Burocracia	Falta de pagamento do empréstimo anterior	Medo de contrair dívidas	Outro motivo	Não precisou
Total	49 754	651	615	5 271	1 464	10 357	8 471	22 925
Agricultura familiar - Lei nº 11.326	37 519	537	522	4 186	1 196	8 382	6 457	16 239
Não familiar	12 235	114	93	1 085	268	1 975	2 014	6 686

Fonte: IBGE, Censo Agropecuário 2006.

Tabela 3.8.12 - Estabelecimentos que não obtiveram financiamento, por motivo da não obtenção, segundo a agricultura familiar - Maranhão - 2006

Agricultura familiar	Estabelecimentos que não obtiveram financiamento							
	Total	Motivo da não obtenção						
		Falta de garantia pessoal	Não sabe como conseguir	Burocracia	Falta de pagamento do empréstimo anterior	Medo de contrair dívidas	Outro motivo	Não precisou
Total	258 703	5 929	7 496	30 001	5 603	62 828	35 489	111 357
Agricultura familiar - Lei nº 11.326	236 819	5 576	7 130	27 496	5 081	58 504	32 120	100 912
Não familiar	21 884	353	366	2 505	522	4 324	3 369	10 445

Fonte: IBGE, Censo Agropecuário 2006.

Tabela 3.9.12 - Estabelecimentos que não obtiveram financiamento, por motivo da não obtenção, segundo a agricultura familiar - Piauí - 2006

Agricultura familiar	Estabelecimentos que não obtiveram financiamento							
	Total	Motivo da não obtenção						
		Falta de garantia pessoal	Não sabe como conseguir	Burocracia	Falta de pagamento do empréstimo anterior	Medo de contrair dívidas	Outro motivo	Não precisou
Total	200 821	3 066	2 373	16 433	13 398	61 018	36 388	68 145
Agricultura familiar - Lei nº 11.326	180 144	2 783	2 171	14 450	11 971	55 547	32 537	60 685
Não familiar	20 677	283	202	1 983	1 427	5 471	3 851	7 460

Fonte: IBGE, Censo Agropecuário 2006.

Tabela 3.10.12 - Estabelecimentos que não obtiveram financiamento, por motivo da não obtenção, segundo a agricultura familiar - Ceará - 2006

Agricultura familiar	Estabelecimentos que não obtiveram financiamento							
	Total	Motivo da não obtenção						
		Falta de garantia pessoal	Não sabe como conseguir	Burocracia	Falta de pagamento do empréstimo anterior	Medo de contrair dívidas	Outro motivo	Não precisou
Total	322 262	8 324	3 923	24 378	12 248	95 701	56 199	121 489
Agricultura familiar - Lei nº 11.326	287 825	7 301	3 387	21 451	10 971	87 180	50 098	107 437
Não familiar	34 437	1 023	536	2 927	1 277	8 521	6 101	14 052

Fonte: IBGE, Censo Agropecuário 2006.

Tabela 3.11.12 - Estabelecimentos que não obtiveram financiamento, por motivo da não obtenção, segundo a agricultura familiar - Rio Grande do Norte - 2006

Agricultura familiar	Estabelecimentos que não obtiveram financiamento							
	Total	Motivo da não obtenção						
		Falta de garantia pessoal	Não sabe como conseguir	Burocracia	Falta de pagamento do empréstimo anterior	Medo de contrair dívidas	Outro motivo	Não precisou
Total	66 119	837	760	7 307	3 394	12 199	11 670	29 952
Agricultura familiar - Lei nº 11.326	56 275	744	664	6 379	2 942	10 891	9 927	24 728
Não familiar	9 844	93	96	928	452	1 308	1 743	5 224

Fonte: IBGE, Censo Agropecuário 2006.

Tabela 3.12.12 - Estabelecimentos que não obtiveram financiamento, por motivo da não obtenção, segundo a agricultura familiar - Paraíba - 2006

Agricultura familiar	Estabelecimentos que não obtiveram financiamento							
	Total	Motivo da não obtenção						
		Falta de garantia pessoal	Não sabe como conseguir	Burocracia	Falta de pagamento do empréstimo anterior	Medo de contrair dívidas	Outro motivo	Não precisou
Total	142 416	3 070	1 665	7 693	7 143	39 512	24 771	58 562
Agricultura familiar - Lei nº 11.326	125 605	2 807	1 554	6 503	6 138	35 988	22 129	50 486
Não familiar	16 811	263	111	1 190	1 005	3 524	2 642	8 076

Fonte: IBGE, Censo Agropecuário 2006.

Tabela 3.13.12 - Estabelecimentos que não obtiveram financiamento, por motivo da não obtenção, segundo a agricultura familiar - Pernambuco - 2006

Agricultura familiar	Estabelecimentos que não obtiveram financiamento							
	Total	Motivo da não obtenção						
		Falta de garantia pessoal	Não sabe como conseguir	Burocracia	Falta de pagamento do empréstimo anterior	Medo de contrair dívidas	Outro motivo	Não precisou
Total	264 600	6 264	4 676	20 137	10 577	67 832	42 451	112 663
Agricultura familiar - Lei nº 11.326	238 833	5 575	4 185	17 906	9 321	62 556	38 115	101 175
Não familiar	25 767	689	491	2 231	1 256	5 276	4 336	11 488

Fonte: IBGE, Censo Agropecuário 2006.

Tabela 3.14.12 - Estabelecimentos que não obtiveram financiamento, por motivo da não obtenção, segundo a agricultura familiar - Alagoas - 2006

Agricultura familiar	Estabelecimentos que não obtiveram financiamento							
	Total	Motivo da não obtenção						
		Falta de garantia pessoal	Não sabe como conseguir	Burocracia	Falta de pagamento do empréstimo anterior	Medo de contrair dívidas	Outro motivo	Não precisou
Total	109 065	4 294	1 750	8 205	5 279	26 496	17 803	45 238
Agricultura familiar - Lei nº 11.326	98 601	3 870	1 638	7 421	4 789	24 617	16 201	40 065
Não familiar	10 464	424	112	784	490	1 879	1 602	5 173

Fonte: IBGE, Censo Agropecuário 2006.

Tabela 3.15.12 - Estabelecimentos que não obtiveram financiamento, por motivo da não obtenção, segundo a agricultura familiar - Sergipe - 2006

Agricultura familiar	Estabelecimentos que não obtiveram financiamento							
	Total	Motivo da não obtenção						
		Falta de garantia pessoal	Não sabe como conseguir	Burocracia	Falta de pagamento do empréstimo anterior	Medo de contrair dívidas	Outro motivo	Não precisou
Total	86 198	829	794	6 377	4 693	14 491	13 954	45 060
Agricultura familiar - Lei nº 11.326	77 268	738	728	5 715	4 210	13 335	12 486	40 056
Não familiar	8 930	91	66	662	483	1 156	1 468	5 004

Fonte: IBGE, Censo Agropecuário 2006.

Tabela 3.16.12 - Estabelecimentos que não obtiveram financiamento, por motivo da não obtenção, segundo a agricultura familiar - Bahia - 2006

Agricultura familiar	Estabelecimentos que não obtiveram financiamento							
	Total	Motivo da não obtenção						
		Falta de garantia pessoal	Não sabe como conseguir	Burocracia	Falta de pagamento do empréstimo anterior	Medo de contrair dívidas	Outro motivo	Não precisou
Total	678 075	13 346	10 301	56 459	29 182	176 060	111 897	280 830
Agricultura familiar - Lei nº 11.326	590 625	11 798	9 272	47 968	25 806	159 160	97 121	239 500
Não familiar	87 450	1 548	1 029	8 491	3 376	16 900	14 776	41 330

Fonte: IBGE, Censo Agropecuário 2006.

Tabela 3.17.12 - Estabelecimentos que não obtiveram financiamento, por motivo da não obtenção, segundo a agricultura familiar - Minas Gerais - 2006

Agricultura familiar	Estabelecimentos que não obtiveram financiamento							
	Total	Motivo da não obtenção						
		Falta de garantia pessoal	Não sabe como conseguir	Burocracia	Falta de pagamento do empréstimo anterior	Medo de contrair dívidas	Outro motivo	Não precisou
Total	459 195	4 071	4 370	31 200	10 050	96 095	37 326	276 083
Agricultura familiar - Lei nº 11.326	365 024	3 322	3 807	24 246	8 462	82 515	29 686	212 986
Não familiar	94 171	749	563	6 954	1 588	13 580	7 640	63 097

Fonte: IBGE, Censo Agropecuário 2006.

Tabela 3.18.12 - Estabelecimentos que não obtiveram financiamento, por motivo da não obtenção, segundo a agricultura familiar - Espírito Santo - 2006

Agricultura familiar	Estabelecimentos que não obtiveram financiamento							
	Total	Motivo da não obtenção						
		Falta de garantia pessoal	Não sabe como conseguir	Burocracia	Falta de pagamento do empréstimo anterior	Medo de contrair dívidas	Outro motivo	Não precisou
Total	70 215	618	458	4 523	1 037	11 936	5 890	45 753
Agricultura familiar - Lei nº 11.326	56 553	541	405	3 583	888	10 280	4 741	36 115
Não familiar	13 662	77	53	940	149	1 656	1 149	9 638

Fonte: IBGE, Censo Agropecuário 2006.

Tabela 3.19.12 - Estabelecimentos que não obtiveram financiamento, por motivo da não obtenção, segundo a agricultura familiar - Rio de Janeiro - 2006

Agricultura familiar	Estabelecimentos que não obtiveram financiamento							
	Total	Motivo da não obtenção						
		Falta de garantia pessoal	Não sabe como conseguir	Burocracia	Falta de pagamento do empréstimo anterior	Medo de contrair dívidas	Outro motivo	Não precisou
Total	55 081	445	578	3 877	288	9 197	2 568	38 128
Agricultura familiar - Lei n° 11.326	41 562	379	490	2 926	250	7 662	1 909	27 946
Não familiar	13 519	66	88	951	38	1 535	659	10 182

Fonte: IBGE, Censo Agropecuário 2006.

Tabela 3.20.12 - Estabelecimentos que não obtiveram financiamento, por motivo da não obtenção, segundo a agricultura familiar - São Paulo - 2006

Agricultura familiar	Estabelecimentos que não obtiveram financiamento							
	Total	Motivo da não obtenção						
		Falta de garantia pessoal	Não sabe como conseguir	Burocracia	Falta de pagamento do empréstimo anterior	Medo de contrair dívidas	Outro motivo	Não precisou
Total	197 256	1 347	881	9 803	1 786	19 628	8 258	155 553
Agricultura familiar - Lei n° 11.326	134 006	1 028	748	6 847	1 313	14 963	5 628	103 479
Não familiar	63 250	319	133	2 956	473	4 665	2 630	52 074

Fonte: IBGE, Censo Agropecuário 2006.

Tabela 3.21.12 - Estabelecimentos que não obtiveram financiamento, por motivo da não obtenção, segundo a agricultura familiar - Paraná - 2006

Agricultura familiar	Estabelecimentos que não obtiveram financiamento							
	Total	Motivo da não obtenção						
		Falta de garantia pessoal	Não sabe como conseguir	Burocracia	Falta de pagamento do empréstimo anterior	Medo de contrair dívidas	Outro motivo	Não precisou
Total	259 705	3 968	1 604	17 042	3 444	36 503	18 035	179 109
Agricultura familiar - Lei n° 11.326	211 366	3 357	1 381	14 113	2 932	31 535	14 671	143 377
Não familiar	48 339	611	223	2 929	512	4 968	3 364	35 732

Fonte: IBGE, Censo Agropecuário 2006.

Tabela 3.22.12 - Estabelecimentos que não obtiveram financiamento, por motivo da não obtenção, segundo a agricultura familiar - Santa Catarina - 2006

Agricultura familiar	Estabelecimentos que não obtiveram financiamento							
	Total	Motivo da não obtenção						
		Falta de garantia pessoal	Não sabe como conseguir	Burocracia	Falta de pagamento do empréstimo anterior	Medo de contrair dívidas	Outro motivo	Não precisou
Total	121 422	1 240	630	6 631	1 589	12 050	6 840	92 442
Agricultura familiar - Lei nº 11.326	103 844	1 098	559	5 600	1 440	10 836	5 765	78 546
Não familiar	17 578	142	71	1 031	149	1 214	1 075	13 896

Fonte: IBGE, Censo Agropecuário 2006.

Tabela 3.23.12 - Estabelecimentos que não obtiveram financiamento, por motivo da não obtenção, segundo a agricultura familiar - Rio Grande do Sul - 2006

Agricultura familiar	Estabelecimentos que não obtiveram financiamento							
	Total	Motivo da não obtenção						
		Falta de garantia pessoal	Não sabe como conseguir	Burocracia	Falta de pagamento do empréstimo anterior	Medo de contrair dívidas	Outro motivo	Não precisou
Total	257 317	3 101	1 288	14 279	3 127	29 122	16 870	189 530
Agricultura familiar - Lei nº 11.326	216 342	2 693	1 116	11 755	2 652	25 510	14 300	158 316
Não familiar	40 975	408	172	2 524	475	3 612	2 570	31 214

Fonte: IBGE, Censo Agropecuário 2006.

Tabela 3.24.12 - Estabelecimentos que não obtiveram financiamento, por motivo da não obtenção, segundo a agricultura familiar - Mato Grosso do Sul - 2006

Agricultura familiar	Estabelecimentos que não obtiveram financiamento							
	Total	Motivo da não obtenção						
		Falta de garantia pessoal	Não sabe como conseguir	Burocracia	Falta de pagamento do empréstimo anterior	Medo de contrair dívidas	Outro motivo	Não precisou
Total	55 500	1 182	260	5 203	1 596	6 693	6 172	34 394
Agricultura familiar - Lei nº 11.326	36 210	1 036	228	3 903	1 308	5 355	4 769	19 611
Não familiar	19 290	146	32	1 300	288	1 338	1 403	14 783

Fonte: IBGE, Censo Agropecuário 2006.

Tabela 3.25.12 - Estabelecimentos que não obtiveram financiamento, por motivo da não obtenção, segundo a agricultura familiar - Mato Grosso - 2006

Agricultura familiar	Estabelecimentos que não obtiveram financiamento							
	Total	Motivo da não obtenção						
		Falta de garantia pessoal	Não sabe como conseguir	Burocracia	Falta de pagamento do empréstimo anterior	Medo de contrair dívidas	Outro motivo	Não precisou
Total	97 327	2 271	1 056	16 436	3 213	11 103	14 593	48 655
Agricultura familiar - Lei nº 11.326	74 937	1 901	940	13 301	2 631	9 217	11 698	35 249
Não familiar	22 390	370	116	3 135	582	1 886	2 895	13 406

Fonte: IBGE, Censo Agropecuário 2006.

Tabela 3.26.12 - Estabelecimentos que não obtiveram financiamento, por motivo da não obtenção, segundo a agricultura familiar - Goiás - 2006

Agricultura familiar	Estabelecimentos que não obtiveram financiamento							
	Total	Motivo da não obtenção						
		Falta de garantia pessoal	Não sabe como conseguir	Burocracia	Falta de pagamento do empréstimo anterior	Medo de contrair dívidas	Outro motivo	Não precisou
Total	116 912	1 498	1 027	8 511	2 372	17 878	10 949	74 677
Agricultura familiar - Lei nº 11.326	76 229	1 166	878	6 030	1 876	13 671	7 086	45 522
Não familiar	40 683	332	149	2 481	496	4 207	3 863	29 155

Fonte: IBGE, Censo Agropecuário 2006.

Tabela 3.27.12 - Estabelecimentos que não obtiveram financiamento, por motivo da não obtenção, segundo a agricultura familiar - Distrito Federal - 2006

Agricultura familiar	Estabelecimentos que não obtiveram financiamento							
	Total	Motivo da não obtenção						
		Falta de garantia pessoal	Não sabe como conseguir	Burocracia	Falta de pagamento do empréstimo anterior	Medo de contrair dívidas	Outro motivo	Não precisou
Total	3 329	244	42	465	93	586	338	1 561
Agricultura familiar - Lei nº 11.326	1 582	144	29	237	45	335	182	610
Não familiar	1 747	100	13	228	48	251	156	951

Fonte: IBGE, Censo Agropecuário 2006.



Referências

BRASIL. Lei nº 8.069, de 13 de julho de 1990. Dispõe sobre o Estatuto da Criança e do Adolescente e dá outras providências. *Diário Oficial [da] República Federativa do Brasil*, Poder Executivo, Brasília, DF, 16 jul. 1990. p. 13563, col. 2. Disponível em: <<http://www6.senado.gov.br/sicon/ExecutaPesquisaLegislacao.action>>. Acesso em: set. 2009.

_____. Lei nº 11.326, de 24 de julho de 2006. Estabelece as diretrizes para a formulação da Política Nacional de Agricultura Familiar e Empreendimentos Familiares Rurais. *Diário Oficial [da] República Federativa do Brasil*, Brasília, DF, 25 de jul. 2006. p. 1, col. 2. Disponível em: <<http://www6.senado.gov.br/sicon/ExecutaPesquisaLegislacao.action>>. Acesso em: set. 2009.

_____. Lei nº 11.718, de 20 de junho de 2008. Acrescenta artigo à Lei nº 5.889, de 8 de junho de 1973, criando o contrato de trabalhador rural por pequeno prazo; estabelece normas transitórias sobre a aposentadoria do trabalhador rural; prorroga o prazo de contratação de financiamentos rurais de que trata o § 6º do art. 1º da Lei nº 11.524, de 24 de setembro de 2007; e altera as Leis nºs 8.171, de 17 de janeiro de 1991, 7.102, de 20 de junho de 1993, 9.017, de 30 de março de 1995, e 8.212 e 8.213, ambas de 24 de julho de 1991. *Diário Oficial [da] República Federativa do Brasil*, Brasília, DF, 23 jun. 2008. p. 2, col. 1. Disponível em: <<http://www6.senado.gov.br/sicon/ExecutaPesquisaLegislacao.action>>. Acesso em: set. 2009.

MANUAL do recenseador: CI 1.09. Rio de Janeiro: IBGE, 2007. Acima do título Censo agropecuário 2006. Disponível em: <http://biblioteca.ibge.gov.br/visualizacao/instrumentos_de_coleta/doc1131.pdf>. Acesso em: set. 2009.

NOVO retrato da agricultura familiar: o Brasil redescoberto. Brasília, DF: Instituto Nacional de Colonização e Reforma Agrária, 1999. 66 p. (Projeto de cooperação técnica INCRA/FAO, n. 8).



Equipe técnica

Comissão de Planejamento e Organização Geral

Presidente: Eduardo Pereira Nunes

Secretaria-executiva: Maria Vilma Salles Garcia

Membros

Alicia Bercovich
Antonio Carlos Simões Florido
Ataíde José de Oliveira Venâncio
David Wu Tai
Franklin Moreira de Almeida
Guido Gelli
Heleno Ferreira Mansoldo
Luiz Fernando Pinto Mariano
Luiz Paulo Souto Fortes
Marco Antonio dos Santos
Alexandre
Moema José de Carvalho Augusto
Paulo César Martins
Pedro Luis do Nascimento Silva
Rodolpho Alves Simas
Rose Maria Barros de Almeida
Sandra Furtado de Oliveira
Sérgio da Costa Côrtes
Wasmália Socorro Barata Bivar
Wolney Cogoy de Menezes

Coordenação de Acompanhamento e Controle Operacional dos Censos

Coordenadora: Maria Vilma Salles Garcia

Gerentes e Consultor

Elson dos Santos Mattos – Consultor
Germano Augusto Zulchner Gonçalves de Andrade
Laura Baridó Indá
Marfisa Maria Teixeira Guimarães
Maria Angélica Vasconcelos de Araújo
Wolney Cogoy de Menezes

Técnicos

Ana Maria de Oliveira Silva
Artur de Freitas Pires Neto
Edmundo Maldes Contar
Fábio Sciberras de Carvalho
Gilberto Macedo Pina
Márcia Regina Alonso de Oliveira
Maria Áurea Carmo Canedo Medeiros
Maria Salete da Silva se Souza
Nádia Regina Paiva de Souza
Nélio Ferreira Machado
Sandra Fidalgo Zettel
Wilson da Costa Leite

Apoio Administrativo

Célia de Lacerda Gil
Patrícia Lobo Figueiredo
Rosani Vicente da Silva

Diretoria de Pesquisas

Assessora: Zélia Magalhães Bianchini

Técnico:

Terezinha Batista Coutinho

Gerência Técnica do Censo

Agropecuário

Coordenador: Antônio Carlos Simões Florido

Gerente

Luiz Fernando Pereira Rodrigues

Colaborador

Manoel Antonio Soares da Cunha
(aposentado)

Técnicos

Aída Maria Pinto de Sá Barreto
Ana Lúcia da Silva de Almeida
Carlos Alberto Barreto Rodrigues
Fernanda Cíntia Pires e Teixeira
Flávio Barreto de Abreu
Jorge Antônio Rodrigues
José Carlos Jesus de Oliveira
Luiz Scherer de Paula Xavier Junior
Marcos Thanus Nunes Andrade
Marcos Zurita Fernandes
Maria Anita Evangelista de Oliveira
Paulo Ricardo de Brito Soares
Rafael Kessler Fernandez
Regina Célia Alves de Araújo
Roberto Ricardo Gomes de Carvalho
Roberto Silva Ramos
Rosamaria Silva Moreira
Sandra Passos Chrisóstomo
Sérgio Deleage Ferreira
Sônia Regina Madeira
Vilma de Oliveira Campos Peixoto
Wanderci Lopes da Silva

Gerência Técnica do Censo

Demográfico

Coordenador: Marco Antonio dos Santos Alexandre

Gerentes

Cleber Felix
Eneiza de Andrade Silva
Geraldo José Polidoro
Luís Carlos de Souza Oliveira
Maria de Fátima Lobo Augusto
Mauro Sorge
Ricardo Luiz Cardoso

Técnicos

Albina Ferreira da Silva
Aureir Faria José de Oliveira
Carlos José da Fonseca Caride

Claudia Maria Ferreira Nascimento
Diuzamar Francisca dos Santos
Edie da Silva de Mattos
Francisco Nelson Pereira do Prado
Isis Gertrudes dos Santos
João José Amado Ramalho Júnior
Joecilma Oliveira Fernandes
José Ademir Campos de Carvalho
José Ângelo Goulart Gil
Juarez Vicente Vieira
Lilian Rose Rabello Ribas
Luciano Tavares Duarte
Luis Carlos Rodrigues
Márcia Luzia Coenca Maia
Márcia Regina Martins Lima Dias
Maria Aparecida Juliano de Aguiar
Mário Luiz Carelli
Nelson Cardoso Osório Neto
Oswaldo Francisco de Luca
Roberto Miranda Nogueira
Rogerio Araujo da Silva
Romeu Ferreira Emygdio
Sidney da Silva Alves
Wanderson Suzart da Costa

Apoio administrativo

Lenilda Lima de Castro
Marco Antônio dos Santos Xavier
Paulo César Ferreira Brasil
Paulo Roberto da Silva
Paulo Roberto Gomes dos Santos
Walter Fonseca Filho

Coordenação de Agropecuária

Coordenador: Flávio Pinto Bolliger

Técnicos

Ana Maria de Sousa Areias
Carlos Alfredo Barreto Guedes
Carlos Thadeu Pacheco
Denise Vouga Tardelli
Edmon Santos Gomes Ferreira
Eduardo Torres Barbosa de Castro
Gilson Flaeschen
Júlio César Perruso
Lídia Maria de Souza Martins
Luís Celso Guimarães Lins
Luiz Maia Botelho Chaves Júnior
Marcelo de Moraes Duriez
Marcia Mota Passos
Maria das Neves Pinheiro da Silva
Maria Lúcia de Carvalho
Mauro André Ratzsch de Andreazzi
Octávio Costa de Oliveira
Paulo Renato Monassa Corrêa
Roberto Augusto Soares Pereira Duarte
Roberto Verone Ferry

Roberto Wagner Júlio
Rosane da Silva Machado Guilhon Lopes
Rosângela Maria Carnevale Carvalho
Weuber da Silva Carvalho

Coordenação de Métodos e Qualidade

Coordenadora: Sonia Albieri

Consultores

Ari do Nascimento Silva
Djalma Galvão Carneiro Pessoa
Luiz Alberto Matzenbacher

Técnico

Alexandre dos Reis Santos

Diretoria de Geociências

Assessor: Luiz Paulo Souto Fortes

Coordenação do Censo

Coordenador: Rodolpho Alves Simas

Técnicos

Adalberto Dutra Cardoso
Afonso Carlos Paixão
Alcir da Costa Ribeiro
Amauri da Silva
Dario Bazilio Theodoro Filho
Denise Santos Rodrigues
Elben Pinto dos Santos
Milton Bastos Andrade Junior
Monica Malaquias de Campos
Nelson Rodrigues Vasques

Apoio Administrativo

Vilma Vicente de Paula Souza

Coordenação de Estruturas Territoriais

Coordenador: Paulo Cesar Martins

Gerentes

Angela Maria de Souza Ferreira
Carmen Zagari Machado
Cláudio Maia Peres
José Henrique da Silva
Teresa Cristina Alves de Menezes

Desenvolvimento

Sônia Luiza Terron

Técnicos

Carlos Alberto Elbert Queiroz
Carlos Alberto Lopes de Souza
Carlos Augusto dos Santos
Cláudio Cabral da Silva
Hermes Tavares Robeiro
Jordélia Gastão Lopes
Jorge Luiz Coelho

Jorgete Maria da Silva Magalhães
Maria Alice Lopes dos Santos
Nilton Bueno Sarmento
Paulo Cesar Sales Correia
Renato Moacyr de Souza
Ricardo Carneiro Teixeira
Roberto René da Silva Ribeiro

Apoio Administrativo

Edilma de Oliveira Vasques
Sandra Lúcia dos Santos Menezes

Coordenação de Cartografia

Coordenadora: Moema José de Carvalho Augusto

Gerentes

Dulce Santoro Mendes
Edison Pereira Ribeiro
Miriam Mattos da Silva Barbuda

Técnicos

Alexandre José Almeida Teixeira
Aline Santos Paes
Francisca Eugenia Soares Dias
Irenil Leocádio da Conceição
Júlio Cesar Feliciano Vieira
Levy Lopes Furtado
Monica Fontes
Paulo Roberto de Oliveira
Silvio de Paula e Silva Filho
Solange Soares de Mello
Sonia Maria Ribeiro da Silva
Tiago Ferreira de Queros
Thiago Medina da Silva
Viviane Barbosa Diniz
Wesley Silva Fernandes

Coordenação de Geografia

Coordenadora: Maria Luisa Gomes Castello Branco

Gerentes

Adma Hamam de Figueiredo
Claudio Stenner

Técnicos

Cleber de Azevedo Fernandes
Denise Maria Penna Kronemberger
Dantas
Evangelina Xavier Gouveia de Oliveira
Ivete Oliveira Rodrigues
Jorge Kleber Teixeira Silva
José Carlos Louzada Morelli
Luís Sérgio Pires Guimarães
Rogério Botelho de Mattos
Vera Maria d'Ávila Cavalcanti

Coordenação de Recursos Naturais e Estudos Ambientais

Coordenador: Celso José Monteiro Filho

Técnicos

Elizabeth Kohnert Linhares
Eloisa Domingues
Elpidio Antonio Venturini de Freitas
Ione Vieira Rabelo da Cunha
José Aldo Gonçalves Coutinho
Judicael Clevelario Junior
Paula Terezina Tudesco Macedo de Oliveira
Rosa Luzia Saisse Brum
Valdir Neves
Valéria Grace Costa

Diretoria de Informática

Assessor: Paulo Cesar Moraes Simões

Assistente: Eduardo Robson Tardim Costa

Coordenação Operacional de Informática

Coordenador: Heleno Ferreira Mansoldo

Assistente: Jose Santanna Bevilaqua

Gerência de Censo

Gerente: Ataíde José de Oliveira Venâncio

Técnicos

Antônio José de Oliveira
Cássia Rezende de Pinho
Davi Faria Rocha
Edson Orofino de Souza
Isa Maria Mendonça Bastos
Marcos Barros Leite
Norberto Contardo Silvino Pereira
Rames Chhangalal

Coordenação de Serviços de Informática

Coordenador: Sérgio Baía Ferreira

Gerentes

Ecio Tadeu Moraes Pedro
Marcus Vinicius Morgado Nogueira

Administrativo

Líria Cristina de Souza Machado
Madeleine Louise Menezes Ferreira
Maria Regina Pinto Mariano
Mônica Maria Rocha Vieira

Centro de Captura de Dados

Coordenador Geral: Celso Sampaio da Silva

Gerentes

Eduardo da Costa Romero
Enio Schiavo
Maria da Penha Ferreira da Silva
Ricardo Luiz Silva Maciel
Sérgio Botelho Ferreira
Sergio Luiz de Pinho Barbosa
Valci Furtado da Silva

Técnicos

Diógenes Vieira Lima
Jorge Fernando de Oliveira

Gerência de Administração dos Serviços de Produção

Gerente: Marcio Tavares Fernandes

Gerentes

Fernando Espirito Santo Cataldo
Jorge Nélon Lopes da Cunha
Roberto de Andrade França Junior
Ronaldo Mereson Wittitz

Técnicos

Andréa Moreira Torres
Bruno Gonçalves Santos
Carlos Brandão Fernandes da Silva
Flávio Marcellus Massiotti
Geórgia de Souza Assumpção
Osmar Alves Araújo
Osni Alves Barroso
Paulo Lincoln Ribeiro de Oliveira

Gerência de Tecnologia e Suporte em Redes de Comunicação de Dados e Sistemas Abertos

Gerente: Robson Rodrigues Vaz

Gerentes

Alberto Luiz Gonçalves Perez
Ângela Patrício de Lima
Cláudia de Almeida Nogueira Gonçalves
Elias Pereira Lima
Leila de Assis Barbosa Costa
Mário Luiz Nunes Souto
Martha de Mattos Seixas
Nilson Carlos de Magalhães Pontes
Sylvio Romero Bicalho Barbosa

Técnicos

Angélica da Costa Pedreira
Daniela de Sousa Sant'ana
Lúcia de Fátima Santos Castro

Márcio Pereira Cardoso
Marlúcia Moraes Moreira
Paulo Jorge Maia Prata
Rodney Loyola Monte da Silva
Sônia Vasques Nogueira

Gerência de Administração do Sistema Central de Processamento

Gerente: Maria Luiza Duarte Pinto Henning

Gerentes

Joaquim Romualdo Teixeira
Luiz Carlos de Castro Neves
Luiz Fernando de França Carvalho
Maria Helena Stefano Ferreira
Ronaldo Pinheiro Ferrari

Técnicos

André Luis da Mata
Carlos Eduardo Manhães Martins
Celso Barbosa dos Santos
Ezer Bianchi
Hélio Pinto de Miranda Filho
Hércules Bruno Moreira de Almeida
Ílton José dos Santos
José Carlos Gouvea de Oliveira
Júlio Cesar Segal
Luiz Alberto Ferreira dos Santos
Robson Jorge Rocha

Gerência de Administração e Manutenção de Equipamentos de Informática

Gerente: Silvino Cavalcanti de Albuquerque Junior

Gerentes

Carlos Alberto Dias de Souza
Romualdo Carneiro da Cunha

Técnicos

Antônio Carlos Vieira dos Santos
Maria de Fátima Branco Fonseca
Oto Luiz Villa Real Americano
Sérgio Rubens Sarlo Ribeiro

Coordenação de Atendimento e Desenvolvimento de Sistemas

Coordenadora: Miriam Nahaas Frazão

Gerência de Sistemas Especiais e Agropecuários

Gerente: Ana Cristina Pessanha Torres

Gerente

Jane da Nova Grillo Alves

Técnico

Kepler Mauro de Mendonça Magalhães

Coordenação de Metodologia e Banco de Dados

Coordenadora: Maria Célia Pelisson Jacón

Gerentes

Dulce Maria Rocha Barbosa
José Masello
Luiz Antônio Gauziski de Araújo
Figueredo
Paulo Bahia Araújo
Reina Marta Hanono

Técnicos

Bianca Gonçalves Fernandes
Carla Maria Silveira de Sá
Cecília Maria Alves de Andrade
Magali Ribeiro Chaves
Normando Duarte de Oliveira

Diretoria Executiva

Assessora: Virgínia Pegado Gonçalves

Coordenação das Atividades de Apoio Administrativos

Coordenador: Franklin Moreira de Almeida

Coordenadores e Gerentes

Andréa Tommasi Oliveira
Ângela Cristina Bartelega Areias
Angela Maria Francisco de Paula
Antonio Carlos Mantuano
Antonio Fernando de Andrade Alves
Aurelino Domingues Souto Filho
Carlos Augusto Martins Gomes
Castoel Monteiro Wanzeller
Célia Regina Fonseca Grangeiro
Edson Wanderlei Fontana
Eduardo Alfredo Passos Rodrigues
Eneida Marisa Carvalho de Mattos
Fernando César Almeida Rosado
Georgete da Cruz Gomes
Gylcilene Ribeiro Storino
Josiane Heil Figueira
Leila Ribeiro Galart
Maria de Lourdes Adorno Alves
Maria Eliseta da Cruz Sor
Mário José Silva de Andrade
Paula Dias Azevedo
Roberto dos Passos Guimarães
Rose Mary Rodrigues
Rossana Patitucci Franco
Sergio Ribamar Horta Pimentel

Valmir Ferreira Silva Junior
Waldir Fortunato Junior
Wander Frauches Andrade

Técnicos

Adilson de Almeida
Alaide Maria Barcelos Santos
Alexandre Chaves Farias Leite
Alexandre Loures Leite
Ana Cristina Rodrigues Pereira
Artur Amorim Americano
Bruno Gabriel de Castro
Celso Ferreira da Cunha Ribeiro
Claudio Antonio de Sousa Xavier
Cristina Gomes
David da Cruz Gonçalves
Emerson Matosino Ferreira Dias
Eugênio Jesus Cepa
Irma de Freitas Barros
José de Souza Pinto Guedes
Julia Cristina Alves Ferreira dos Santos
Ladi Guarnier Dias
Luciana Lopes Monteiro
Mariza Dourado Pereira
Nelio Alvaro de Macedo Filho
Roberto Machado Alves
Sérgio Ricardo de Oliveira
Sheila Souza Fonseca
Tania Pires Cardoso

Escola Nacional de Ciências Estatísticas

Assessora: Sandra Furtado de Oliveira

Técnicos

Adilson Ribeiro da Silva
Ana Paula Donizetti Lins de
Albuquerque
Rosana Pimentel de Almeida Gama

Unidades Estaduais

Chefes das Unidades Estaduais

AC: Adão Delfino dos Santos
AL: André Luís Figueredo da Silva
AP: Haroldo Canto Ferreira
BA: Artur Ferreira da Silva Filho
CE: Francisco José Moreira Lopes
DF: Walker Roberto Moura
ES: Max Athayde Fraga
GO: Daniel Ribeiro de Oliveira
MA: Pedro James de Souza Guedelha
MG: Maria Antonia Esteves da Silva
MS: Carlita Estevam de Souza
MT: Delvaldo Benedito Souza
PA: Antonio José de Souza Biffi
PB: Aniberto Mendonça de Melo

PE: Nilton Luiz de Nadai
PI: Raimundo Nonato da Silva Filho
PR: Sinval Dias dos Santos
RJ: Romualdo Pereira Rezende
RN: Elder de Oliveira Costa
RO: Argemiro Carvalho de Oliveira
RR: Vicente de Paulo Joaquim
RS: José Renato Braga de Almeida
SC: Mauricio Batista
SE: Antonio Pereira da Silva Marinho
SP: Francisco Garrido Barcia
TO: Ari Azevedo Soares

Gerências de Geodésia e Cartografia

BA: Hildeberto Biserra Lins
CE: Marcelo Campos Maia
DF: Silvio Rogerio Potier dos Santos
GO: Carlos Alberto Corrêa e Castro Junior
PA: Ariowaldo Banhos Cabral
SC: Paulo Roberto Guimarães Leal

Gerência de Recursos Naturais

BA: Roberval Matos Rocha

Coordenadores Técnicos

AC: Célia Brandão de Souza
AL: Ramiro Parente de Oliveira
AM: Maria de Fatima Santos Silva
AP: Adrimauro da Silva Gemaque
BA: Dominique Marie Meduline Dupuit
CE: Francisco Otávio Cunha Pires
DF: Maria dos Reis Rodrigues Pinheiro
ES: Silvana Maria Paes Cangiani Pigato
GO: Onesio Francisco Dutra
MA: Demiurgo Lopes Trinta
MG: Maria Virginia Fonseca Rocha
MS: Loide Bueno de Souza
MT: Valdemir José de Miranda
PA: Paulo Sérgio de Moraes Borges
PB: José Pereira de Araújo
PE: Otacílio Gonçalves Pereira
PI: Pedro Andrade de Oliveira
PR: Edemilson Mainardes Gonçalves
RJ: Alberto Azemiro Martins de Carvalho
RN: Maria Alzenira da Silva
RO: Devalcir Moreira dos Santos
RR: Murilo Cidade Junior
RS: Vanderlan Alves de Souza
SC: Mario Roberto Schmidt
SE: Alberto Ruan Correia
SP: Mitsuo Ito
TO: Raimundo da Costa Barbosa

Assistentes dos Coordenadores

Técnicos

AL: Hélio Augusto Fonseca Pereira e
Selma Regina dos Santos

BA: Hellie de Cássia Nunes Mansur,
Fernando José da Silva Braga, Maria
Leite do Sacramento e Maria Otília
Bastos de Araújo Góes
CE: Ana Eugenia Ribeiro de Almeida e
Josemar Tiné de Oliveira
DF: Gisela Rodrigues Vaz de Mello
ES: Maria de Lourdes Nunes Piontkovsky
e Regina Celia Sunderhus Lube
GO: Ângela Maria Pereira Gandolfi e
Eledi Raimunda Xavier de Oliveira
MA: Francisco Alberto Bastos Oliveira e
Zilmar Alves Ferreira
MG: Abieser Knaip Horst e Vilma de
Jesus Santos Cruz
MS: José Aparecido de Lima
Albuquerque e Mario Alexandre de
Pinna Frazeto
MT: Deajan David Montanha e
Fernando Marques de Figueiredo
PA: José Nazareno de Azevedo
PB: Gelisa Fonseca Ribeiro e José Rinaldo
de Souza
PE: José Homero Leite Vieira e Márcio
Aleksander Granzotto Kuntze
PI: Jesus Ribeiro Soares e Pedro Soares
da Silva
PR: Arnaldo Picelli e Jorge Mryczka
RJ: Eliana Maria Lisboa Garrão e José
Cândido de Almeida Rodrigues
RN: José Aldemir Freire, Tarcísio Alberto
Lopes Soares e Viviane da Silva Cruz
RR: Murilo Cidade Junior
RS: Angelino Gomes Soares Neto e
Claudio Franco Sant'Anna
SC: Carlos Roberto Roncatto Filho
SE: José Ailton Santos
SP: Paulo César Bertoli e Ricardo
Yoshiyuki Hirata

Coordenadores Administrativos

AC: Jose Pedro Rea Ortiz
AL: Joel Gomes Vieira
AM: Sandra Cristina Vercosa Gomes
AP: Ariete Maria Sa de Souza
BA: Vilma da Rocha Quintanilha
CE: Rozimar Braga de Sousa
DF: Maria Helena Alves Santos
ES: Ana de Fatima Guaitolini
GO: Marina Luzia Rosa Ludegero
MA: Cynara Castro Barbosa do Carmo
MG: Jonas Pio da Veiga e Lúcio Flávio
Couto Moreira
MS: Ceila Maria da Silva Veras dos Santos
MT: Ana Ortencia Teixeira Pinto
PA: Rony Helder Nogueira Cordeiro
PE: Ivanaldo Alves Nogueira

PB: Djaci Cavalcanti de Queiroz
PI: Elicio Rodrigues de Abreu
PR: Olindo Frazeto Filho
RJ: Henrique Vinicius Coelho de Souza
RN: Jose Erimar de Azevedo
RO: Maria Etelvina Cavalcanti Lacerda
RR: Silvania da Rocha Vila Nova
Bertholini
RS: Flavia Marisa Klein
SC: Jose Paulo Simas
SE: Terezinha de Santana Almeida
SP: Aparecido Soares da Cunha
TO: Maria Aparecida de Almeida Valadares

Coordenadores de Informática

AC: Evandro Cavalcanti Araújo
AL: Milton José do Nascimento
AM: Darlan Viana Cavalcante
AP: Ronaldo Barroso Sinimbu
BA: André Luiz Ferreira Uripia
CE: Júlio Marcus Vinícius Coelho
DF: José Magno de Ávila Junior
ES: Eric Alves Buhr
GO: Sebastião Gonçalves Matos
MA: Wellington Luís Mineiro França
MG: Carlos Cardoso Silva
MS: Emílio Flávio Vieira
MT : Camilo Gonçalo Stabilito
PA: Sílvio Costa de Sousa
PB: Haroldo Paulino de Medeiros
PE: Edílson Bronzeado Quirino
PI: Pedro Ribeiro Soares da Silva
PR: Márcio Rogério Kurz
RN: Edson Moreira Aguiar
RO: Antônio Carlos Lopes
RR: Marcelo Luiz Babick
RS: Sérgio Murilo Pereira Gil
SC: Luís Augusto de Souza Bevacqua
SE: Muciano Menezes Junqueira
SP: Wlamir Almeida Pinheiro
TO: Valmir Laurentino Gouveia

Coordenadores da Base Territorial

AC: Agmar Lopes de Souza
AL: Sérgio de Souza Alves
AM: Fernando de Souza Lima
AP: Marconi Edson Silva Uchôa
BA: Izail Arnaldo de Castro
CE: José Jerônimo Ribeiro Dias
DF: Sileimann de Carvalho Lemos
ES: Eugênio Ferreira da Silva Junior
GO: Colemar José de Moura e Lúcia
Helena Resende Freitas Souza
MA: Francisco Alberto Bastos Oliveira
MG: Rodolfo Ricardo Ferreira
MS: Jovelino Alves de Souza
MT José Eduardo Araújo

PA: Edison Carvalho Nogueira
PB: João Batista de Melo Filho
PE: Marco Queiroz
PI: José Francisco Santana
PR: Luiz Augusto Loyola Macedo
RJ: Antônio Jorge da Rocha Teixeira
RN: Orlando Batista de Vasconcelos
RO: Raimundo Ferreira Nobre Filho e
Antonio Carlos Lopes
RR: Murilo Cidade Júnior
RS: Fernando Antonio Ballester Câmara
SC: Roque Bohnenberger e Antonio
Guarda
SE: Alberto Loyola Monte Silva
SP: José Carlos dos Santos Oliveira
TO: Donizete Marques Galvão

Coordenadores das Comissões Censitárias Municipais

AC: Célia Brandão de Souza
AL: Ana Lucia Almeida da Silva
AM: Paulo da Silva Rodrigues de
Almeida Filho
AP: Jeffenice Mirtes Picanço Costa
BA: Ana Lucia Valadares Rodrigues
CE: Luciana Martins Prazeres
DF: Maria Aparecida Gomes da Silva
ES: Claudio José Maltinti
GO: Sandra Maria Leandra Machado
MA: Antonio Henrique Silva Franco
MG: Narciza Sara Amador Santiago
MS: Rosangela Cypriano
MT: Micael Etiene de Souza
PA: Maria Ivone Costa e Silva Maciel
PB: Lamartine Candeia de Andrade
PE: Jáiniton Pereira da Costa Filho
PI: Solange de Souza Lopes Araújo
PR: Luis Fernando Rocha
RJ: Celso Mendes Targueta
RN: Zuleide Arcoverde de Melo
RO: Edinilce da Silva de Oliveira
RR: Murilo Cidade Junior
RS: Ernani Claire Valente Rodrigues
SC: Rogerio de Oliveira Rosa
SE: Eliana Lisboa Porto
SP: Reinaldo Apolinario dos Santos
TO: Francisco Soares Ferreira

Coordenadores de Treinamento

RO: Angela Icelina Holanda Nery
AC: Marcel Silva de Melo
AM: Lucia Tereza Porto Rego
PA: Maria Angela Gemaque Alvaro
AP: Mário Picanço Flexa
TO: Geraldo Noronha Junqueira Filho
MA: Davi Souza da Costa
PI: Wilma Barbosa de Sosa Leite

CE: José Vanglêcio Aguiar
RN: Débora Barbosa da Silva França
PB: Ramon Limeira Cavalcanti de Arruda
PE: Margareth Carneiro de Lima
AL: Jacy Pereira de Andrade Silva
SE: Adriane Almeida do Sacramento
BA: Rosa Amália Meireles Quadros
MG: Cláudia Tito Guimarães
ES: Carlos Alberto D' Almeida
RJ: Sergio Rosa Farias
SP: Nadir Alves Barbosa Ribeiro
PR: Erlete Luiza Schecheli
SC: Sonia de Fatima Sagaz Livramento
RS: Luercio Dantas Rego
MS: Albertino Lima Ribeiro
MT: Millane Chaves da Silva
GO: Alessandro de Siqueira Arantes
DF: Verônica Teixeira Magalhães dos
Santos

Coordenadores de Divulgação

AC: Genice Antonio dos Santos
AL: Alberto Jorge Cavalcante Ferreira
AM: Adjalma Nogueira Jaques
AP: Fabricio Alves Reis
BA: Joilson Rodrigues de Souza
CE: Ana Elisa Macedo Lima
DF: Sônia Maria Baena Maciel
ES: Shella Bodart Ramalhete Gameiro
GO: Marília Tandaya Grandi
MA: Leide Carvalho Freitas
MG: Marcelo Augusto Gomes
MS: Isabel de Paula Costa
MT: Maria do Carmo Silva Sigarini
PA: Maria Ivone Costa e Silva Maciel
PB: Lamartine Candeia de Andrade
PE: Jáiniton Pereira da Costa Filho
PI : Vitória Vieira de Oliveira
PR: Yara de Araújo Siqueira Ceccato
RJ: Celso Mendes Targueta
RN: Sérgio Magno Silva
RO: Maria do Socorro Silva Costa Castro
RR: Terezinha Alves Evangelista
RS: Ademir Barbosa Koucher
SC: Sueni Juraci de Mello Santos
SE: Maria Edith Diogo Negromonte
SP: Antonio Luiz Carvalho Leme
TO: Francisco Soares Ferreira

Coordenadores de Área

AL
George Marcos de Oliveira Barbosa
Haroldo Alves de Farias
Hermano Ferreira da Silva Filho
Neilson Negrão Antelo Romar

AM

Carlos Alberto Lélis de Oliveira
Virginia Antas Cezario

BA

Aildete Nascimento Santana
Ana Cristina Almeida Serravalle
Artur Constantino Figueiredo Machado
Carlos Rui Costa Miranda
Enéas Gois da Fonseca
Irineu Santos dos Reis
José Antônio Araújo
José Carvalho Costa
Luiz Mafra de Santana
Manuel Lamartin Montes
Maria Thereza Cerqueira Silva
Paulo Macelo Gonzales Raña
Ronaldo Nascimento Gonçalves
Valdir José Beraldo

CE

Antônio José Onofre Sampaio
Antonio Nogueira Amora
Jerônimo Candéa do Nascimento
José Jerônimo Ribeiro Dias
Luiz Facundo de Almeida
Maria Marlene Dantas de Vasconcelos
Paulo Cordeiro Duarte
Raimundo José Aguiar Ribeiro
Thony Batista Silva

DF

Paulo Roberto Lembi Alves

ES

Dermeval Mariani
Eugênio Ferreira da Silva Junior
Fernando Francisco de Paula
Sonia Cristina Machado Barbosa

GO

Carlos Augusto Canedo
Emival Ludovino de Santana
João Carlos de Oliveira
José Nilton de Brito
Valdino Esteves Rodrigues
MG
Adelmário Leonidas Viana Gonçalves
Anselmo de Moura
Antonio Augusto Correa
Benedito Augusto Barros Liarth
Dionel Novaes Miranda
Enide de Almeida Souza
Ernane de Campos Pereira
Eugenio Pacelli Morais Rennó
Evandro Mendes
Gilmar Moraes de Freitas
Helio Soares Pereira
João dos Santos Braga
José Antonio Felipe
José Cirilo Magalhães

José Marcílio Matos Costa
Josias Nogueira Giffoni
Marcia Maria Pinto de Moura Barros
Margareth Barros Santos
Maria Cristina de Almeida
Maria Das Graças Oliveira Souza
Maria Lúcia Laender Pita
Marlice de Matos da Silva
Oscar Tona Júnior
Raimundo Otávio Bicalho
Rosângela Lago de Souza Barbosa
Sérgio Antônio do Amaral Resende

MS

Espedito Soares de Souza
Everaldo Assad Arguello
Helio dos Santos Oliveira
Mauro Jordão da Silva
Wilson Douglas de Queiroz Bini

MT

Mateus João Weber
Remildo Rodrigues de Souza
Ricardo Litran
Sebastião de Assunção
Wandir da Costa Ribeiro

PB

Auseni Augusto de Araújo
Deodato Fortunato de Sousa
Francisco Eugênio do Nascimento Silva
Gilberto Cavalcante de Medeiros
João Coelho de Lemos
Oswaldo de Sousa
Paulo Roberto da Silva

PE

Agnaldo Israel Mascena Pires
Isailda Maria Barros Pereira
José Francisco Olinda de Souza
Karla Valéria Annes de Sá Leitão da
Costa
Normélia Carneiro de Lira
Pedro Salvador da Rocha
Remondé de Lourdes Godim Oliveira
Rosângela Barros Veras
Sérgio Caldeira Bueno

PI

Alberto Batista da Silva
Bartolomeu da Silva Melo Filho
Euripedes Ferreira Sobrinho
José Dirso Alves de Meneses

PR

Albertino Franzoni
Angela Maria Barbosa

Antonio Zuber Neto
Arnaldo de Oliveira
Devair Jesus de Souza
João Batista Tacon
José de Nez
José dos Santos Miranda
Luiz Carlos Garcia
Uzias Marcelino da Silva

RJ

Antônio Jorge da Rocha Teixeira
Carlos Otto Espindola
Celso da Cunha Ferreira
Edson Henrique Teixeira de Moura
José Armando de Oliveira
José Marcos de Albuquerque
José Vitor Neves Guimar
Júlio Cesar dos Santos Freiras

RN

Antonio Esildo Costa
Carlos Thadeu Pacheco
Jailson Filgueira Peregrino da Silva
Jose Nunes de Araújo
Manoel Gomes de Medeiros Neto

RO

Edinilce da Silva de Oliveira

RS

Alceu José Vanzella
André Pacheco Rocha
Clayton Costa da Silva
Elis Regina Manhabosco Alegranzi
Getúlio Moacir Ramos Durgante
Jones Domingo Bianchetti
José Roberto Alves
Mário de Ávila
Renato Barbieri Lima
Rogério Michelon Krause

SC

Darcio Francisco Borges
Gilmar Orsi
Gomercindo de Deus e Silva
Jair Aguilar Quaresma
Mariangela Ribeiro Brelinger
Soldemir Antonio Zanella
Tania Maria Bortoluzzi
Valmir Jose Leal

SE

Alberto Loyola Monte da Silva
João José de Santana
Leonardo Souza Leão Leite de Sá
Marcos Antonio Borges Correia

SP

Aparecido Donizetti Guirao
Carlos Alberto da Silva
Dagnaldo de Alcantara Rios
Dimas Carvalho Marques
Enive Violin
Eva Neide Ragozoni
Fernando Carraro
Hildebrando Neves Publio
Idilia Marques Pereira de Oliveira
Iedo Vecchi Machado
Ivan Donizetti Marafon
Jefferson Dias da Rocha
José Aparecido Mocheti
José Edimilson dos Santos
José Luiz Cardoso
Juarez Oliveira
Julio Cesar Mora
Luiz Carlos Estevam Foglia
Manoel Mauricio Santana Lins
Marcilio Pascoal Felipe
Marco Antonio Ornelas
Octavio Carrilo Junior
Paula Marques Meyer
Roberto Mitsuo Yamamoto
Sonia Antonia Soares

TO

José da Guia Vieira
José Ribamar de Oliveira
Maximo Levi Leite Gomes

Coordenadores de Subárea

AC

Alcides Gadelha da Silva
Alcimar Borges de Freitas
Edson Prudencio da Silva
Olavo Ximendes Gonçalves

AL

Abelardo Leite de Gusmão
Addson da Silva Lima
Aldo Jorge Alves da Silva
Carlos Roberto Cavalcante Tenório
Cremilson Campos Viana
Edivaldo Barbosa Calheiros
José Carlos Ferreira da Silva
José Lucindo da Silva
José Luiz de Oliveira Lima
Maria de Fátima dos Santos Silva
Neuton Tavares Barbosa
Pedro Pinto da Silva
Robson Cavalcante Lopes
Silvio Bezerra Sobral
Washington Barreto Oliveira

AM

Antonio Alfredo da Costa Rezende
Antonio Tavares de Souza
Argemiro Nogueira do Nascimento Neto
Carlos Eleoterio de Moraes
Edinéia Macedo do Nascimento
Ednéia Roque Cortezão
Eliezer Lopes Moreira
Fernanda Rodrigues Gomes
Haroldo Bruno Campos dos Santos
Jessika Paloma Vieira Lima
João Monteiro de Souza Junior
Jorge Wilson de Andrade
Jose Carlos Santiago Magalhães
Jose Ilcleson Mendes Coelho
José Roberval Calheiros Gonzaga
Luiz Stanislau Vital
Manoel Teixeira de Melo
Marilúcia Silva de Moraes
Míriam Motta Correa Pinto
Norma Maria Bentes de Sousa
Orjanildo Nunes Carvalho
Ronaldo dos Santos Dezincourt
Rosinda dos Santos Guimarães
Sandra Maria Torres de Brito
Simplicio Oliveira de Almeida
Washington Reginaldo de Oliveira
Maciel

AP

Adelson Silva Uchôa
Eduardo Fisbhen
Jose Maria Oliveira Monteiro
Marconi Edson Silva Uchoa

BA

Abelardo da Silva Normanha
Ademir Silva Sousa
Aderivaldo Lima da Silva
Alexandre Souza Silva Filho
Ana Maria Lobo de Melo
Antonio Carlos da Silva Pereira
Arivaldo Lima da Cruz
Carlos Fernando Lisboa Lobo
Claudia Gonçalves Xavier
Cleide Lopes Viana
Cristoval Pádua de França
Dacilio Chaves Campos
Dagoberto de Almeida e Marinho
Delma Almeida Sampaio
Dionir Pereira
Edigar Alves Gouveia
Edil da Silva Dourado
Edverges Ramos de Albuquerque
Eliete Oliveira Almeida
Elizabeth Conceição Leal de Oliveira
Erica dos Santos Brites Guimarães

Esmeraldo de Araujo Santos
Evaristo Roque Lopes das Virgens
Felisberto Jose de Santana
Gilda Valverde Lima de Oliveira
Giltonei Everton Santos Barros
Graciete Silva de Souza
Gustavo Lefundes Blumetti
Hermes Araújo Barros
Humberto Soares Prazeres
Israel Vieira de Castro
Ivete Maria Dias Lago
Jeronymo Carneiro da Silva Filho
João Caldas Neto
Joel de Souza Vasconcelos
Jorge Luiz Prates Dill
José Arnaldo Oliveira Moraes
José Esteves Ribeiro Neto
José Raimundo Lima de Cerqueira
José Santana de Oliveira
Joselino Rodrigues de Souza
Kátia Regina Lopes Dourado
Marcos Rogério Paixão Pestana
Maria Ana Souza Rego
Maria Angelica Borges Vieira
Maria Aparecida Pereira Mantovani
Maria Aparecida Souza Feitosa Brandão
Maria de Fátima de Moraes
Maria José Costa Leite dos Santos
Maria Ruth Moreira Cerqueira
Marília Oliveira Gama Brito Mendonça
Marleide Campos Santos Costa
Murilo Romão Gama
Nelson Lara da Costa
Nilo Antonio Monteiro de Mendonça
Olga Maria Freire Santos Falcão
Oswaldo Batista de Oliveira Filho
Paulo Ives Silva Trindade
Paulo Moreira Junior
Paulo Roberto Ribeiro Lopez
Railda Souza Ribeiro Melo
Raimundo Gomes da Silva
Ricardo Tavares Santana
Rita de Cassia Campos Nunes da Cruz
Robson Souza Ribeiro
Sandoval Martins Manciola Filho
Sônia Fuezi de Moura Barbosa
Tania Nogueira do Amaral
Teotonio Durval de Castro Dourado
Valdolino Mineiro Cunha
Virginia Maria Amancio da Silva Pereira
Wilma Souto Cardoso
Yola Ester de Queiroz Ferreira
Zeny Pereira Azevedo

CE

Antônio Carlos Cavalcante Dias Filho
Antônio Cesar Ferreira Lima

Benedito Luis de Lima
Cícero Pereira de Oliveira
Edilson Paulo da Silva
Francisco Conrado Chaves
Francisco Baltazar de Sousa Neto
Francisco Erivaldo Costa
Francisco Jairo Rocha Macedo
Francisco Luiz da Silva
Joana D'Arc Balbino da Silva
João Luis dos Santos Melo
José Alberto Façanha
José Arodo Nobre
José da Silva Nascimento
José Firmino da Silva
José Herminio Botelho da Silveira
José Orion de Vasconcelos
José Roberto Bezerra Tavares
Júlio César de Brito Pinheiro
Lúcia de Fátima Mapurunga Batista
Marlene Teixeira Bessa
Miguel Fontes Ferreira
Ney Facundo Onofre
Oswaldo de Araújo Filho
Raimundo Rogaciano Montenegro

DF

Erenides Nunes de Souza
Felipe Fernandes Queiroz
Isac Gomes de Oliveira

ES

Eleni Dionizio de Oliveira
Eliomar Ferreira Pimentel
Gilson Vignatti
Ilmar Vicente Moreira
João Odílio Guedes Faria
Luiz Carlos Moraes
Marcia Vargas Santos Meneguelli
Neidimar Teixeira Narcizo
Sérgio Gago Amaro
Sidney Henrique Dalmaso
Tércio Engelhardt
Valter Nery Oliveira

GO

Adilson Lelis Nunes
Alberto Leite de Almeida
Carlos Roberto Vieira Silva
Cícero Montesquieu Silva
Clovis Cruvinel da Silva
Colemar José de Freitas
Denilio Mendes Porto
Dilmar de Jesus Cavalcante
Ecinval Nunes da Fonseca
Ezimar Pereira da Costa
Goias do Couto Sobrinho

Helio Aires Alves Cabral
Iolando de Oliveira Cabral
Itamar Rosa Parreira
João Batista Eduardo de Souza
João Francisco de Sousa
João Tiburtino Alves
José Belisário Monteiro
Jovercino Alexandre dos Santos
Luiz Fernando da Silva
Olivio Romano Mereti
Ovidio Joaquim dos Santos

MA

Alenice Austríaco Lima
Antônio Lima Tavares
Audízio Araújo dos Santos
Elizaldo Pereira Quixaba
Fernando Moraes da Costa
Francisco Aguiar dos Santos
Francisco Bastos
Francisco de Souza Lima
João Francisco da Luz Costa
João Márcio Fernandes Mendonça
José Carlos de Carvalho Pinto
José Natan Andrade
José Nunes Soares
José Ribamar Matos Borges
José Ribamar Pereira
Josué Nunes Brito
Lilio Remi Lago
Luana Santana dos Santos
Maria Luzenir Uchoa Diniz
Melquisedek Rodrigues de Oliveira
Robespierre Rocha Fontes
Saulo Carvalho Pires
Sóstono Alves da Silva
Washington Monteiro Santos
Wellington Georges Costa da Silva
Zacarias Meneses Carvalho

MG

Adilio Alves Leal
Alberto Martins Pereira
Alessandro Jose Silva Sant'Anna
Alexandre Luiz Gonçalves
Anderson Oliveira de Carvalho
Angelina Orlando Borges
Anna Elisa Godinho da Silva
Antônio de Pádua Alves Perdigão
Antônio João de Souza
Antonio Sergio de Melo Queiroz
Belmiro Dias Gomes
Bernadete Fagundes Lage
Bruno Fernandes Mourão
Carla Maria Rocha Alves
Carlos Alberto Vieira

Carlos Augusto Pereira Barros de Souza
Carlos Eduardo da Costa Araújo
Carlos Henrique Meireles Ávila
Cássio Rogério Ramos
Cátia Aparecida Rodrigues
Christiane Ávila de Lima Mascarenhas
Cleverson Ferreira da Silva
Daniel Aniceto de Souza da Silva
Darci Nunes Ferreira Freitas
Deise Cristina Barreto
Deise Maria Guerreiro Ribeiro
Delmir Silva Reis
Denise Araújo Perim Negri
Donizetti Domingos
Douglas Garcia de Menezes Silva
Ederson Tadeu Mourão
Edson Mendes Nascimento
Eduardo Antônio Mendes Oliveira
Eduardo Caldeira de Carvalho
Elane Cristina Lopes da Costa
Elizabeth Rosangela de Figueiredo Murta
Emilia Isolina Motta Coutinho
Ernei Barbosa Silva
Eunice Nery da Silva
Fabiana Fabrega de Oliveira
Flávio Ribeiro de Melo
Francisca Dulce Bauer de Assis
Geraldo das Graças Vasconcelos
Geraldo Gomes de Oliveira
Geraldo Mariano da Silva
Geraldo Mendes Santiago
Gilberto Arantes Junqueira
Gislene Maria Ferreira Ramos
Guilherme de Oliveira Assis
Gutemberg Jose de Freitas Filho
Hélcio Resende Júnior
Heliana Maria Ribeiro da Silva Araújo
Helton Pignolati
Hermano Souza Figueiredo
Hugo Rocha Carvalho Moraes
Humberto Marcus Leão Sette
Irapuan Vidal Junqueira da Silva
Iron Fernandes Pereira
Jioji Nishida
João Almeida Filho
João Batista Ferreira
João Bosco dos Reis
João Gonçalves Filho
João Rodrigues Pinto
Joaquim Cláudio Vieira de Rezende
Joel Rodrigues Reis
Joelson de Oliveira Carvalho
Jorge Nunes Medeiros
José Eduardo Franco
José Fernando Vasconcelos

José Geraldo de Souza
José Geraldo Freitas Queiróz
José Oraldo Meireles Rocha
José Teófilo Filho
Julio Cesar Tercetti Belli
Júlio Antônio Moreira Gomes
Júlio Cesar de Oliveira Moreira
Leonardo Fonseca Reis
Leonardo Frossard Alves
Leonardo Luiz Cabral
Lourdes Maria Gori Braga
Lúcio Rubens de Barros
Luis Eduardo da Silva Moreira
Luis Pedro Guimarães
Luiz Carlos Nunes Coelho
Luiz Fernando Santos Andrade
Luiz Flávio Lemos
Luiz Otávio Sábato
Manoel da Trindade Gaia da Silva
Marcelo Aguiar
Marcelo Gomes Martins
Márcio do Nascimento Pinto
Márcio José Guimarães
Márcio Silva Balão
Marco Aurélio dos Santos
Marcos André Costa Rodrigues
Maria Cecília de Santana Parreiras
Maria de Fátima Camargos Guimarães
Maria Goreth Perpétuo Alves
Maria Helena Morato Álvares da Silva
Maria Lúcia de Andrade Nogueira
Maria Rita Siqueira Moreira
Maria Sélia Coelho Souza Oliveira
Marilene Silva Gurgel Sampaio
Mariza Domingues Braga
Moacir Teixeira Leão
Nelson Hissao Nishicava
Orsini Lopes Vieira Sobrinho
Otacilio Rodrigues Alves
Otamir José de Andrade
Paulo Araújo Queiroz
Paulo Cesar Cerqueira Mendes
Paulo Ildecio Gonçalves
Rafael Moreira de Oliveira e Souza
Raimundo Nonato de Andrade Alves
Regina das Graças Costa Gonçalves
Roberto Lemes
Rogério Nolasco do Nascimento
Rogério Rodrigues da Silva
Ronaldo Contão Brauer
Rosamira Magalhães Costa
Rosangela Macedo de Sousa
Sara de Alvarenga Andrade
Sávio Rogério Beraldo Trombini
Sebastião Campos de Oliveira

Sebastião Cesar Almeida Machado
Selma Evangelista Jerônimo
Sérgio Abritta
Sérgio de Oliveira Sofiati
Sérgio Luiz Caixeta
Sérgio Mourão Rodrigues
Sílvia Regina da Silva Queiróz
Sonia Marisa Jorge Marinho
Terezinha Alves Meira
Terezinha Stela Lambert Rosa
Uiara Terezinha Araújo Prado
Waldor Andrade Neto
Wodson Souto Lepesqueur

MS

Alcyone de Lamare
Aparecido Freitas Britto
Aureliano da Rosa Dutra
Bruno Billerbeck Carrapateira Junior
Carlos Roberto Rodrigues de Rodrigues
Claudionor Brunetto
Eloizio Correa da Costa
Ernesto Klais
Fernando César Fruguli Moreira
Honório Marcos Machado
Jair Alves dos Santos
Jairo Antonio de Queiroz
João Paulo dos Santos Vanin
Jorge Miranda Quevedo
José Tiago Leal
Lourival Oliveira Azambuja Neto
Paulo Cezar Rodrigues Martins
Sely Batista Cavalcante
Tadeu José Denardi

MT

Alcy Silva
Antônio Rubens Rodrigues dos Santos
Ariston Jerônimo dos Santos
Atahide Carvalhães de Oliveira
Aurelino Levy Dias de Campos
Carlos Antonio Neto Santos
Evande Praxedes da Silva
Evelino Martins da Cruz
Helito Serra
Ivan da Silva Maia
José Eduardo de Araújo
Lauro Antônio de Oliveira Aua
Nilson Santana Filho
Paulo Afonso Lirio
Valter Benedicto Ribeiro Pires
Wanderley Sebastião da Silva Fraga
William Foschiera

PA

Almir de Vasconcelos Uchôa

Antonio Araujo Gomes
Arlindo Pedrosa Ferreira Filho
Djair Cardoso de Almeida
Douglas Gomes de Oliveira
Edilberto Figueira de Castro
Edvaldo Barbosa da Silva
Elson Queiroz Correa
Etelvina do Socorro Paranhos da Silva
Ezequiel Pereira de Araujo
Fernando Ferreira Gomes
Ivonilson Brito Rolim
Jeferson Antonio da Silva Paiva
José Danuzio Pinto Pompeu
Luiz Pedro Felgueiras Neto
Marco Aurelio Feliciano Andrade
Maria Gorete Monteiro Pompeu
Maria Tereza da Silva Penha
Nilton da Cruz Rocha
Osvaldo Camara da Silva
Osvaldo Nascimento
Otavio Almeida de Souza
Raymundo Nonato Ferreira Viana
Renaldo Ferreira do Carmo
Valdir Borges de Oliveira

PB

Antonio Félix dos Santos
Antonio Gabriel Ramos
Antonio Valdecy Martins
Davila Maria Andrade Figueiredo
Francisco de Assis Araújo
Francisco de Assis Nóbrega
Germano Bezerra da Nóbrega Júnior
João Alfredo Netto de Oliveira
João Araújo de Medeiros
José Alves Santil
José Antonio de Almeida Castro
José Félix de Lima
Livaldo Albino de Araújo
Luiz Carlos de Medeiros
Mauro Dias Velozo
Rafael Marconi dos Santos
Valdir Cayres Lacerda
Vicente Barbosa dos Santos

PE

Adelmo Costa Estima
Asarias Freitas de Lima
Edna Alzira Carvalho Pena da Rocha
Francisco Eudes Pereira
Francisco José de Carvalho
Givaldo Ferreira de Lima
Isaac Alves da Silva
Ivo de Sousa
João Hélio Beserra Guerra
José Amaury de Araújo
José Baltazar Soares da Silva

José Carlos Soares de Castro
José Fernando Fernandes de Carvalho
José Maria Maia Júnior
Josenilson Cavalcanti Catolé
Lourinaldo Bezerra dos Santos
Luzinelma Velozo Gonçalves
Marcelo Virginio de Melo
Marcos Augusto Monteiro Pontes
Marcos José de Lima Carvalho
Mônica Albuquerque Angelino Vilela
Freitas
Otoniel Alves Alcantara
Pedro Ferreira Filho
Pedro Jorge Leitão de Melo
Sérgio Murilo Fagundes de França
William Roberto Paterson

PI

Antônio Gonçalves dos Santos
Antônio Raimundo Gonzaga Martins
Benedito Rodrigues da Silva
Carlos Benevides Amorim
Carlos Eugênio Lages Veras
Eurico Ângelo Bezerra
Filomeno Richard Portela Neto
Francisco das Chagas Sotero
Francisco das Chagas Rodrigues
Miranda
Francisco Lima Neto
Geraldo Martins Filho
Hermes Rodrigues de Araújo
Horácio Fernandes Lima Neto
João da Cruz Sousa Araújo
Nilo Cunha e Silva Filho
Pedro Barros Feitoza
Raimundo Nonato Mendes de Sousa

PR

Adison Tulio Ayres do Nascimento
Admocir de Sant'ana Silva
Alfeu Celso Campiolo
Antonio Carlos de Almeida Costa
Antonio Maioli
Antonio Mozair de Souza
Antonio Norberto Schneider
Belmiro Bachett
Berenildo Fernandes Chagas
Carlos Alberto de Sá
Carlos Henrique Petroski
Clóvis dos Santos
Darlene Dona
Delmo de Carvalho
Edson dos Santos Ferreira
Francisco Rodrigues Neves
Glaucio Cicero da Silva
Guilherme Ernesto Tonin

Helena José da Silva de Oliveira
Hilário Bedendo Pricinato
João da Silva
Jorge Luiz Strapasson
José Carlos Koeche
José Leocádio Pedroso
José Nicoletti
José Tadeu do Amaral
Laercio Arali
Luiz Carlos Lubczyk
Luiz Henrique Pedrozo de Moraes
Maria Divina Rodrigues
Maria Neuza Janeiro
Max Nuni Cesca Battisti
Nilza Terezinha Toczek
Orlando Sérgio Rizental da Luz
Paulo Camargo França
Paulo Roberto de Freitas
Rudimar Antonio Stefanello
Sebastião Aparecido de Azevedo
Simão Pedro de Brito
Solange Mary da Silva Soares
Valdir Matuchake Ascari
Vera Lúcia Borges de Carvalho Toneti
Wanderley José dos Santos
Wilson Barbosa
Zélia de Lucca Debiasi
Zido Raddatz

RJ

Aldir da Silva Ferreira
Alan Aziz de Moraes
Carlos Augusto Bernardo da Conceição
Carlos Luis Nogueira Gentil
Carlos Roberto Gomes Viggiano
Cid Oliveira de Macedo
Clóvis Bergamini de Souza Filho
Déa Dolores Amaral Alves
Denise Guimarães Vieira
Dilma Rios Cordeiro
Domingos Fernando Andreoni
Fátima Petra da Silva
Gerson da Costa Gonçalves
Gerson Ferraz Filho
Jairo Cortes Vilella
Jorge Medeiros Lima do Nascimento
José Roberto Bittencourt Boia
Luiz Carlos Facchinetti Chrispino
Luiz Cláudio da Silva Malvino
Marcos Vinícius da Silva Pacheco
Miraldo Fernandes Ribeiro
Paulo Sérgio Reis de Siqueira
Roberto Brito Velasco
Rogério de Souza Machado Costa
Rony Andrade Vieira
Rosangela Silva Galição

Tania Mara de Augustinis Gama
Valéria de Barros Ribas
Wagner Scheid da Fonseca
Walter Tadeu Garcia Menezes

RN

Décio de Sá Figueiredo Neto
Dulce Leda Pinheiro Guanabara
Erasmão Freire Bezerra
Eriosvaldo Duarte Celestino
João Batista da Farias Filho
José de Souza Torres
José Euzébio dos Santos Filho
José Pinheiro Nunes
José Wanderley dos Santos
Luís Fernando Ventura da Conceição
Marcelo Antunes de Oliveira
Moysés Mário de Paiva Júnior
Rogério Henrique da Costa Campelo
Severino Batista de Araújo
Temistocles Barros da Rocha
Vitor George Costa Gameleira
Yale Clecino Martins

RO

Ademilson Uchoa Matos
Airton José Dalpiaz
Antonio Nirvando Maciel Rocha
Fábio José Alves de Souza
Fernando Augusto Nery Lima
Gerino Alves da Silva Filho
Joaquim Lopes Lamego
Mirocem da Rocha Macieira
Valter Nichio Bertoni

RR

Amancio Guerra Raposo Junior
Francisco Carlos Alberto da Silva
Jose Carlos Ramires

RS

Ademar Camargo dos Reis
Admar Helinton Dornfeld
Ana Lucia dos Santos Silva Boni
Arthur Krzyzaniak
Carlos Albano Thomas
Carlos Augusto Costa Nunes
Carlos Rosano Schmidt
Cirio Ernesto Sabin
Claudio Roberto da Rosa Santos
Daniel de Pietro da Rocha
Dirceu Alves de Moraes
Domelviro Moraes Trindade
Elinton da Silva Vasconcelos
Elza Zardo
Enio Luiz Perrando
Erci da Silva Fraga

Fabio Einsfeld
Flavio Antonio Freire da Rosa
Gustavo Reginatto
Homero da Silva Pompeio
Ivanete Baroni
Ivon Adolfo Schaedler
João Alberto Bernardi
João Mario Mattozo Zipperer
João Pedro Perufo
Jorge Benhur Bilhar
Jorge Luis Feiten
José Antonio Insabralde dos Santos
José Inácio Finatto
Júlio Francisco dos Reis
Lauro Lindolfo Steffan
Luiz Alfredo Gallas
Luiz Carlos Fava
Luiz Eduardo Braga
Luiz Flávio de Lima Dias
Luiz Sérgio Mello Perin
Manoel Lentz de Oliveira
Marcos Laureano Santos Guerra
Maria Cristhina Webster
Maria do Carmo Rodrigues Trugillo
Milton Paulo Justen Boelke
Nei Oliveira Pereira
Neivo Spessatto
Nilton Bresolin
Osmar de Martini
Paulo Muszinski
Paulo Renato Pinto Lemos
Paulo Ricardo Hamester
Paulo Roberto Hartmann
Paulo Roberto Rodrigues da Silva
Silvio Feroletto
Solon Wagner dos Santos
Valdir José Froner
Valério Neumann
Vera Lucia Freitag

SC

Acelino Ortiz dos Santos
Adelino dos Santos Neto (ACM)
Ademir Karsten
Adriana Bandeira Seibert
Airton Ribeiro dos Santos
Alexandre Magno Camargo
Alvaro Antonio Watzko
Alvimir Boos Gomes
Amilton Marinho Machado
Arlaine Sitta Lenzi
Bernardete Maria Krindges
Clacir Virmes
Gilberto Cozer Arruda (ACM)
Gilberto da Silva (ACM)
Gilberto Joel Segundo Postalli Lanzarin
Isaac Tegnalt Carrer

Ivo Pereira
Ivon Silvestre Sedlacek
João Paulo Filho
Joao Volni Madruga da Silva
Juarez Amaral
Luana Vicente dos Santos
Maria Salete de Souza Pereira
Maristela Zanini Pompermayer
Nair Henning
Odilon Maurício Walter
Olavo Machado da Silva
Omar Ivan Diesel
Oneide Margarete Lazzarin
Pedro João de Freitas (ACM)
Pedro Joel Alves Figueira
Ricardo de Queiroz Ribeiro
Sady Roque Silvestrin
Sirley Muller Lencina
Valdir Spadotto
Zélia de Lucca Debiasi

SE

Andir do Carmo Wanderley
Cézar Oliveira Freitas
Ewerton Fernando Santana Coelho
José Almeida
Manoel Messias Alves
Mário Jorge Andrade Oliveira
Marise Lima e Silva
Moisés Araújo Guimarães
Roberto Menezes do Amor Divino

SP

Abdias Silveira Alves Ribeiro
Acyr Moraes Filho
Afonso Maria Nogueira
Aguinaldo Silva
Alaor Jakson Gardenal
Amadeu Bispo da Silva
Ana Maria Pedro Soriano
Andrea Cristina Berti
Antonio Aderci Moitinho
Antonio Carlos Amaro da Silva
Antonio dos Santos Junior
Antonio Eliseu Marques Lontra
Antonio Inacio da Silva Neto
Antonio Izidio de Souza Filho
Antonio Tadeu Furlani
Audad Atala Junior
Ayrton Prado Santos
Benedito Roberto da Silva
Benevaldo Julio Cardoso
Carlos Alberto Languas
Carlos Roberto da Silva
Carolina da Costa Ziviani
Claudio Dias Ferreira da Cunha
Deise Salles Garcia

Dejair Jose Delalibera
Edison Augusto Machado
Edison Pereira
Edson da Silva
Elson Maciel Coutinho
Eugenio Gehring Filho
Fernando Martinelli
Flavio Bonamini
Florindo Jacinto da Silva
Francisco Ferreira Martins
Gilberto Fontolan Costa
Guilherme Dias Batista
Helio Rodrigues
Ione de Alencar Silva
Ivan Nogueira do Amaral
Jackson da Silva
Jair Ananias Soldera
Jair da Silva Filho
Jefferson Joel de Carvalho Junior
Joao Batista Bertoli
Joao Carlos Rodrigues
Joao Roberto Rocha de Moraes
Jose Aldo Barreto
Jose Antonio Gomes Fontes
Jose Aparecido da Silveira
Jose Carlos Cogo
Jose Claudio Rotta
Jose Jorge Pereira Filho
Jose Maria Gurgel Fernandes
Jose Moreira Gomes
Jose Roberto Oseas da Silva
Jose Teixeira Guimarães
Julio Cesar Biaggio
Laerte Silva Junior
Lenira Cristina Oriente Blanco
Luiz Carlos Xavier Filho
Luiz Felix Bertoli
Luiz Fernando Nicolini Lemos
Marcela Fantucci de Castro
Marcia Maria Ribeiro de Paula Spano
Marcilei Correa Ventris
Marcos Antonio Cecato
Marcos Antonio Melo
Marcus Vinicius Farbelow
Maria de Lourdes Monteiro dos Santos
Maria Jose Alves Felipe
Maria Jose Alves Martins
Maria Jose Menk
Maria Odete Dias Viana
Marileia Pultz
Mario Sergio de Alencar
Mario Sergio Matheus dos Santos
Matilde Tabanez dos Santos Pereira
Mauricio Pilar da Silva
Mauricio Sinezio Sarquis Pinto
Mauricio Zacharias Moreira
Milto Tavares da Silva

Miriam Aparecida Espagnolo
Neide Davi Olivo
Nelson Belentani
Nelson Hissao Komiyama
Nildo Eduardo Martins
Nilton Aparecido Moraes de Oliveira
Osvaldo Cesar Ferraro
Patricia Regina Nunes Marques
Paula Marques Meyer
Paulo Freitas Brito
Paulo Roberto Devides
Paulo Roberto Segato
Renato Bueno de Camargo
Roberto Hauck Reichert Filho
Romessi Ferraz dos Santos
Romulo Gasparini da Cunha
Rubens Paulo de Lazari Pastana
Selma Sapone
Sergio Majewski
Sueli Tereza Rodrigues Scarso
Valdemar da Cruz Rodrigues
Vanessa Soares de Abreu
Vlademir de Azevedo
Yoshimi Takahashi

TO

Aldercio Diniz Gusmão
Antonio José Pereira Mota
Celio Costa Lacerda
Desirée Thommen Dias
Dimas Pereira Santana
Donizete Marques Galvão
Erildo Vicente de Oliveira
Fábio Arnaldo Ozório dos Santos
Fernando Cezar Rodrigues Póvoa
Gerisvaldo Pereira da Silva
Manoel Oliveira Castro Junior
Maria Francisca Pereira dos Santos
Paolini
Olívio Gomes Ferreira
Silveirinha Guimarães Lima

**Centro de Documentação e
Disseminação de Informações -
CDDI**

Marise Maria Ferreira

Coordenação dos Censos

Coordenadora: Rose Maria Barros de
Almeida

Coordenadores e Gerentes

Ana Raquel Gomes da Silva
Carlos José Lessa de Vasconcellos
Carmen Danielle Lins Mendes Macedo
Delfim Teixeira

Ednalva Maia do Monte
Edna Campello
Evilmerodac Domingos da Silva
Jorge Calian
Jorge Luis Loureiro de Araújo
José Augusto dos Santos
Katia Vaz Cavalcanti
Luiz Sérgio Cardoso de Sá
Magda Prates Coelho
Maria Alice da Silva Neves Nabuco
Maria Teresa Passos Bastos
Mário Henrique Monteiro Mattos
Paulo Cesar de Sousa Quintslr
Taissa Abdalla Filgueiras de Souza

Técnicos

Agláia Pereira Tavares de Almeida
Camila Ermida Pinto
Eduardo Sidney Rodrigues de Araújo
Elizabeth Santos da Fontoura
Giovanna Altomare Catão
Helga Spiz
Helena Kiyoe Ito
Herben Kally de Almeida
Ivan Pereira Jordão Júnior
Izabelle de Oliveira
Leandro Albertini
Luiz Carlos Chagas Teixeira
Luiz Paulo do Nascimento
Marcelo Thadeu Rodrigues
Márcia Silva Passos
Maria do Carmo Dias Bueno
Paulo Fernandes
Raphael Soares de Moraes
Reynaldo José Monteiro
Ricardo da Silva Lopes
Rita de Cássia Atualpa da Silva
Roberto Stoeterau

Publicação

**Instituto Brasileiro de Geografia e
Estatística - IBGE**

Técnicos

Antonio Carlos Simões Florido
Flavio Pinto Bolliger

**Ministério do Desenvolvimento
Agrário - MDA**

Técnicos

Caio Galvão de França
Mauro Eduardo Del Grossi
Vicente Marques

Projeto Editorial
Centro de Documentação e
Disseminação de Informações

Coordenação de Produção

Marise Maria Ferreira

Gerência de Editoração

Estruturação textual, tabular e de
gráficos

Beth Fontoura

Júlia Felipe

Katia Vaz Cavalcanti

Marisa Sigolo Mendonça

Diagramação tabular e de gráficos

Beth Fontoura

Copidesque e revisão

Anna Maria dos Santos

Cristina R. C. de Carvalho

Kátia Domingos Vieira

Diagramação textual

Luiz Carlos Chagas Teixeira

Programação visual da publicação

Fernanda Costa e Silva

Luiz Carlos Chagas Teixeira

Tratamento dos mapas

Evilmerodac Domingos da Silva

Produção de multimídia

Márcia do Rosário Brauns

Marisa Sigolo Mendonça

Mônica Pimentel Cinelli Ribeiro

Roberto Cavararo

Gerência de Documentação

Pesquisa e normalização bibliográfica

Ana Raquel Gomes da Silva

Bruno Klein

Carlos Roberto de Alcantara

Corrêa (Estagiário)

Catia Vasconcellos Marques

Solange de Oliveira Santos

Elaboração de quartas-capas e

padronização de glossários

Ana Raquel Gomes da Silva

Gerência de Gráfica

Impressão e acabamento

Maria Alice da Silva Neves Nabuco

Gráfica Digital

Impressão

Ednalva Maia do Monte